

## CONCORRÊNCIA ELETRÔNICA 10/2026

### CONTRATANTE:

[...]

**OBJETO: IMPLANTAÇÃO DE SISTEMA DE ABASTECIMENTO DE ÁGUA NAS LOCALIDADES CABACEIRAS E COMBOEIRO DE CIMA, NA ZONA RURAL DO MUNICÍPIO DE FRANCISCO MACEDO/PI.**

### VALOR TOTAL ESTIMADO DA CONTRATAÇÃO

**R\$ 2.331.273,15** (dois milhões e trezentos e trinta e um mil e duzentos e setenta e três reais e quinze centavos)

### DATA DA SESSÃO PÚBLICA

**Dia 10/06/2026 às 10:00h (horário de Brasília)**

### CRITÉRIO DE JULGAMENTO:

**MENOR PREÇO**

### MODO DE DISPUTA:

**ABERTO E FECHADO**

### PREFERÊNCIA ME/EPP/EQUIPARADAS

**NÃO**

## **EDITAL DE LICITAÇÃO DE CONCORRÊNCIA, NA FORMA ELETRÔNICA, PROCESSO Nº 00226.000208/2026-21**

**O ESTADO DO PIAUÍ** por intermédio da **Secretaria do Saneamento Básico do Piauí - SESBPI**, através da Comissão de Agente de Contratação, designada pela Portaria nº 01/2026 - GAB/SESBPI, publicada no Diário Oficial do Estado do dia 23 de janeiro de 2026, torna público, para conhecimento dos interessados, que fará realizar licitação na modalidade CONCORRÊNCIA, na Forma Eletrônica, do tipo **MENOR PREÇO**, em conformidade com a Lei nº 14.133/2021, Decreto Estadual n. 21.872/2023, e as exigências estabelecidas neste Edital e seus Anexos.

### **SISTEMA ELETRÔNICO DE COMPRAS:**

Portal [www.comprasnet.gov.br](http://www.comprasnet.gov.br)

### **CADASTRO ELETRÔNICO DE FORNECEDORES:**

Cadastro Único de Fornecedores e Materiais, Bens e Serviços para a Administração Direta e Indireta do Piauí do Estado do Piauí - CADUF, nos termos do DECRETO ESTADUAL Nº 11.320 de 13 de fevereiro de 2004. Acesso e cadastro de fornecedores por meio do link: Log in to [az\(siace.pi.gov.br\)](http://az(siace.pi.gov.br))

## **PARTE GERAL**

### **1. DISPOSIÇÕES PRELIMINARES**

1.1. A abertura da presente licitação dar-se-á em sessão pública, conforme as informações constantes na **Parte Específica** deste Edital, que indicará o sistema eletrônico e cadastro eletrônico de fornecedores utilizados no certame, além de data, horário e local.

1.2. Não havendo expediente ou ocorrendo qualquer fato superveniente que impeça a realização do certame na data marcada, a sessão será automaticamente transferida para o primeiro dia útil subsequente, no mesmo horário e endereço eletrônico anteriormente estabelecidos, desde que não haja comunicação do Agente de contratação em contrário.

### **2. DAS DISPOSIÇÕES GERAIS SOBRE O OBJETO**

2.1. O objeto da presente licitação é a escolha da proposta mais vantajosa para a execução do objeto descrito na **Parte Específica** deste Edital, conforme condições, quantidades e exigências estabelecidas neste Edital, na Minuta de Contrato (Anexo I), Planilha de Quantitativos e Custos Unitários (Anexo VIII), e Especificações Técnicas e Projeto (Anexo VIII), que integram o dossiê de informações sobre a licitação. Além das normas referidas, estará o adjudicatário do objeto da licitação obrigado a atender a todas as imposições da legislação relativas aos serviços a serem contratados.

2.2. A **Parte Específica** deste Edital definirá a forma de adjudicação do objeto, que poderá ser global ou dividida por itens ou lotes/grupos de itens.

2.3. Na **Parte Específica** deste Edital e no Projeto Básico em anexo constam o

preço total da contratação, os preços unitários e globais estimados em relação a cada item ou os respectivos preços máximos aceitáveis, ressalvada a opção pelo caráter sigiloso dos valores.

2.3.1. O BDI utilizado como referencial para o cálculo dos preços unitários, pela Contratante, encontra-se definido na **Parte Específica** deste Edital.

2.4. A **Parte Específica** deste Edital definirá o regime de execução aplicável ao futuro contrato decorrente deste certame.

2.5. Em caso de divergência entre as especificações do objeto descritas no site do sistema eletrônico utilizado no certame e as especificações técnicas constantes neste Edital e anexos, estas sempre prevalecerão.

2.6. A **Parte Específica** deste Edital irá definir se o presente certame irá adotar o Sistema de Registro de Preços e, caso positivo, a formação do cadastro de reserva ocorrerá na forma a seguir detalhada:

2.6.1. Será incluído na ata, na forma de anexo, o registro dos licitantes ou fornecedores que aceitarem cotar os bens ou serviços com preços iguais aos do adjudicatário na sequência da classificação da licitação e inclusão daqueles que mantiverem sua proposta original.

2.6.2. O registro a que se refere o subitem 2.6.1 tem por objetivo a formação de cadastro de reserva no caso de impossibilidade de atendimento pelo licitante vencedor, caso este não assine a ata ou tenha seu registro cancelado.

2.6.3. Se houver mais de um licitante na situação de que trata o item 2.6.1, serão ordenados conforme o critério combinado de valor de que trata o dispositivo e a classificação apresentada durante a fase competitiva.

2.6.4. A ordem de classificação dos licitantes ou fornecedores registrados na ata deverá ser respeitada nas contratações.

2.7. Caso seja adotado o Sistema de Registro de Preços, a Ata de Registro de Preços que vier anexa ao Edital irá dispor sobre:

- 2.7.1. órgãos gerenciador e participantes;
- 2.7.2. adesões;
- 2.7.3. preços registrados e respectivos reajustes;
- 2.7.4. vigência.

### 3. DAS CONDIÇÕES GERAIS DE PARTICIPAÇÃO

3.1. Poderão participar desta Concorrência os interessados cujo ramo de atividade seja compatível com o objeto desta licitação e que apresentem os documentos exigidos para habilitação.

3.1.1. Os interessados devem providenciar cadastro e senha no sistema de compras indicado no item 1.1 da **Parte Específica** deste Edital.

3.2. Será concedido tratamento favorecido para as microempresas e empresas de pequeno porte, para as sociedades cooperativas mencionadas no artigo 16 da Lei nº 14.133, de 2021, para o agricultor familiar, o produtor rural pessoa física e para o microempreendedor individual - MEI, nos limites previstos da Lei Complementar nº 123, de 2006.

3.2.1. A **Parte Específica** deste Edital irá definir se a participação no certame será ampla, restrita ou com cotas reservadas a microempresas, empresas de pequeno porte e equiparadas.

3.2.2. A obtenção do benefício a que se refere o subitem anterior fica limitada às microempresas e às empresas de pequeno porte que, no ano-calendário de realização da licitação, ainda não tenham celebrado contratos com a Administração Pública cujos valores somados extrapolem a receita bruta máxima admitida para fins de enquadramento como empresa de pequeno porte.

3.2.3. Nas contratações com prazo de vigência superior a 1 (um) ano, será considerado o valor anual do contrato na aplicação dos limites acima estabelecidos (art. 4º, §3º, da Lei nº 14.133/2021).

3.2.4. As referidas entidades deverão declarar-se como tal no início da sessão pública da Concorrência Eletrônica, sendo que a ausência de manifestação sobre o enquadramento, quando solicitado pelo sistema, implicará no decaimento do direito de reclamar, posteriormente, essa condição, no intuito de usufruir dos benefícios estabelecidos na legislação supracitada.

3.2.5. As Microempresas, Empresas de Pequeno Porte e equiparadas deverão encaminhar a documentação de habilitação, ainda que haja alguma restrição de regularidade fiscal e trabalhista, nos termos do art. 43, § 1º da LC nº 123, de 2006.

3.3. Caso a **Parte Específica** deste Edital permita a participação de empresas em consórcio, deverão ser observadas as seguintes normas:

3.3.1. Deverá ser comprovada a existência de compromisso público ou particular de constituição de consórcio, após declaração do vencedor, com indicação da empresa-líder que será representante das consorciadas perante a Administração.

3.3.2. A habilitação técnica, quando exigida, será feita por meio do somatório dos quantitativos de cada consorciado e, para efeito de habilitação econômico-financeira, quando exigida, será observado o somatório dos valores de cada consorciado.

3.3.3. Se o consórcio não for formado integralmente por microempresas ou empresas de pequeno porte e o edital exigir requisitos de habilitação econômico-financeira, poderá haver um acréscimo de 10% a 30% para o consórcio em relação ao valor exigido para os licitantes individuais, conforme definido no item 8.17.3.1 da **Parte Específica** deste Edital.

3.3.4. As empresas consorciadas não poderão participar, na mesma licitação, de mais de um consórcio ou isoladamente;

3.3.5. As empresas consorciadas serão solidariamente responsáveis pelas obrigações do consórcio nas fases de licitação e durante a vigência do contrato;

3.3.6. Antes da celebração do contrato, deverá ser promovida a constituição e o registro do consórcio, nos termos do compromisso referido no subitem 3.3.1.

3.4. Não poderão participar desta licitação:

3.4.1. Aquele que não atenda às condições deste Edital e seu(s) anexo(s);

3.4.2. Autor do anteprojeto, do projeto básico ou do projeto executivo, pessoa física ou jurídica, quando a licitação versar sobre serviços ou fornecimento de bens a ele relacionados;

3.4.3. Empresa, isoladamente ou em consórcio, responsável pela elaboração do projeto básico ou do projeto executivo, ou empresa da qual o autor do projeto seja dirigente, gerente, controlador, acionista ou detentor de mais de 5% (cinco por cento) do capital com direito a voto, responsável técnico ou subcontratado, quando a licitação versar sobre serviços ou fornecimento de bens a ela necessários;

3.4.4. Pessoa física ou jurídica que se encontre, ao tempo da licitação, impossibilitada de participar da licitação em decorrência de sanção que lhe foi imposta;

3.4.5. Aquele que mantenha vínculo de natureza técnica, comercial, econômica, financeira, trabalhista ou civil com dirigente do órgão ou entidade contratante ou com agente público que desempenhe função na licitação ou atue na fiscalização ou na gestão do contrato, ou que deles seja cônjuge, companheiro ou parente em linha reta, colateral ou por afinidade, até o terceiro grau;

3.4.6. Empresas controladoras, controladas ou coligadas, nos termos da Lei nº 6.404, de 15 de dezembro de 1976, concorrendo entre si;

3.4.7. Pessoa física ou jurídica que, nos 5 (cinco) anos anteriores à divulgação do edital, tenha sido condenada judicialmente, com trânsito em julgado, por exploração de trabalho infantil, por submissão de trabalhadores a condições análogas às de escravo ou por contratação de adolescentes nos casos vedados pela legislação trabalhista;

3.4.8. Agente público do órgão ou entidade licitante;

3.4.9. Organizações da Sociedade Civil de Interesse Público - OSCIP, atuando nessa condição;

3.4.10. Não poderá participar, direta ou indiretamente, da licitação ou da execução do contrato agente público do órgão ou entidade contratante, devendo ser observadas as situações que possam configurar conflito de interesses no exercício ou após o exercício do cargo ou emprego, nos termos da legislação que disciplina a matéria, conforme § 1º do art. 9º da Lei n.º 14.133, de 2021.

3.4.11. Empresas e empresários cujas falências tenham sido declaradas, bem como as que se encontrem sob concurso de credores, em dissolução ou em liquidação;

3.4.12. Os interessados que estejam incluídos no Cadastro de Inadimplentes com Débitos na Dívida Ativa do Estado do Piauí – **CADIPI** – nos termos do artigo 6º da Lei nº 5.533, de 30 de dezembro de 2005;

3.5. O impedimento de que trata o item 3.4.4 será também aplicado ao licitante que atue em substituição a outra pessoa, física ou jurídica, com o intuito de burlar a efetividade da sanção a ela aplicada, inclusive a sua controladora, controlada ou coligada, desde que devidamente comprovado o ilícito ou a utilização fraudulenta da personalidade jurídica do licitante.

3.6. A critério da Administração e exclusivamente a seu serviço, o autor dos projetos e a empresa a que se referem os itens 3.4.2 e 3.4.3 poderão participar no apoio das atividades de planejamento da contratação, de execução da licitação ou de gestão do contrato, desde que sob supervisão exclusiva de agentes públicos do órgão ou entidade.

3.7. Equiparam-se aos autores do projeto as empresas integrantes do mesmo grupo econômico.

3.8. O disposto nos itens 3.4.2 e 3.4.3 não impede a licitação ou a contratação de serviço que inclua como encargo do contratado a elaboração do projeto básico e do projeto executivo, nas contratações integradas, e do projeto executivo, nos demais regimes de execução.

3.9. Em licitações e contratações realizadas no âmbito de projetos e programas parcialmente financiados por agência oficial de cooperação estrangeira ou por organismo financeiro internacional com recursos do financiamento ou da contrapartida nacional, não poderá participar pessoa física ou jurídica que integre o rol de pessoas sancionadas por essas entidades ou que seja declarada inidônea nos termos da Lei nº 14.133/2021.

3.10. A vedação de que trata o item 3.4.8 estende-se a terceiro que auxilie a condução da contratação na qualidade de integrante de equipe de apoio, profissional especializado ou funcionário ou representante de empresa que preste assessoria técnica.

3.11. A **Parte Específica** definirá a permissão de participação de cooperativas no certame.

#### 4. DO ENVIO DA PROPOSTA E DOS DOCUMENTOS DE HABILITAÇÃO

4.1. A **Parte Específica** deste Edital estabelecerá se a fase habilitação sucederá ou antecederá as fases de apresentação de propostas e lances de julgamento.

4.2. Os licitantes encaminharão, exclusivamente por meio do sistema eletrônico, a proposta com o preço ou o percentual de desconto, conforme o critério de julgamento adotado neste Edital, até a data e o horário estabelecidos para abertura da sessão pública.

4.3. Caso a fase de habilitação anteceda as fases de apresentação de propostas e lances, os licitantes encaminharão, conforme o item anterior, simultaneamente os documentos de habilitação e a proposta com o preço ou o percentual de desconto, observado o disposto nos itens 8.2 e 8.9.1 deste Edital.

4.4. No cadastramento da proposta inicial, o licitante declarará, em campo próprio do sistema, que:

4.4.1. está ciente e concorda com as condições contidas no edital e seus anexos, bem como de que a proposta apresentada compreende a integralidade dos custos para atendimento dos direitos trabalhistas assegurados na Constituição Federal, nas leis trabalhistas, nas normas infralegais, nas convenções coletivas de trabalho e nos termos de ajustamento de conduta vigentes na data de sua entrega em definitivo e que cumpre plenamente os requisitos de habilitação definidos no instrumento convocatório;

4.4.2. não emprega menor de 18 anos em trabalho noturno, perigoso ou insalubre e não emprega menor de 16 anos, salvo menor, a partir de 14 anos, na condição de aprendiz, nos termos do artigo 7º, XXXIII, da Constituição;

4.4.3. não possui, em sua cadeia produtiva, empregados executando trabalho degradante ou forçado, observando o disposto nos incisos III e IV do art. 1º e no inciso III do art. 5º da Constituição Federal;

4.4.4. cumpre as exigências de reserva de cargos para pessoa com deficiência e para reabilitado da Previdência Social, previstas em lei e em outras normas específicas.

4.5. O licitante organizado em cooperativa deverá declarar, ainda, em campo próprio do sistema eletrônico, que cumpre os requisitos estabelecidos no artigo 16 da Lei nº 14.133, de 2021.

4.6. O fornecedor enquadrado como microempresa, empresa de pequeno porte ou sociedade cooperativa deverá declarar, ainda, em campo próprio do sistema eletrônico, que cumpre os requisitos estabelecidos no artigo 3º da Lei Complementar nº 123, de 2006, estando apto a usufruir do tratamento

favorecido estabelecido em seus arts. 42 a 49, observado o disposto nos §§ 1º ao 3º do art. 4º, da Lei n.º 14.133, de 2021.

4.6.1. No item exclusivo para participação de microempresas e empresas de pequeno porte, a assinalação do campo “não” impedirá o prosseguimento no certame, para aquele item;

4.6.2. Nos itens em que a participação não for exclusiva para microempresas e empresas de pequeno porte, a assinalação do campo “não” apenas produzirá o efeito de o licitante não ter direito ao tratamento favorecido previsto na Lei Complementar nº 123, de 2006, mesmo que microempresa, empresa de pequeno porte ou sociedade cooperativa.

4.7. A falsidade da declaração de que trata os itens 4.4 ou 4.6 sujeitará o licitante às sanções previstas na Lei nº 14.133, de 2021, e neste Edital.

4.8. Caso o sistema de compras utilizado no certame não possua as funcionalidades respectivas, as declarações indicadas nos itens 4.4 a 4.6 deverão ser encaminhadas juntamente com os documentos de habilitação, conforme definido na **Parte Específica**.

4.9. Os licitantes poderão retirar ou substituir a proposta ou, na hipótese de a fase de habilitação anteceder as fases de apresentação de propostas e lances e de julgamento, os documentos de habilitação anteriormente inseridos no sistema, até a abertura da sessão pública.

4.10. Não haverá ordem de classificação na etapa de apresentação da proposta e dos documentos de habilitação pelo licitante, o que ocorrerá somente após os procedimentos de abertura da sessão pública e da fase de envio de lances.

4.11. Serão disponibilizados para acesso público os documentos que compõem a proposta dos licitantes convocados para apresentação de propostas, após a fase de envio de lances.

4.12. Desde que disponibilizada a funcionalidade no sistema, o licitante poderá parametrizar o seu valor final mínimo ou o seu percentual de desconto máximo quando do cadastramento da proposta e obedecerá às seguintes regras:

4.12.1. A aplicação do intervalo mínimo de diferença de valores ou de percentuais entre os lances, que incidirá tanto em relação aos lances intermediários quanto em relação ao lance que cobrir a melhor oferta; e

4.12.2. Os lances serão de envio automático pelo sistema, respeitado o valor final mínimo estabelecido e o intervalo de que trata o subitem acima.

4.13. O valor final mínimo ou o percentual de desconto final máximo parametrizado no sistema poderá ser alterado pelo fornecedor durante a fase de disputa, sendo vedado:

4.13.1. Valor superior a lance já registrado pelo fornecedor no sistema, quando adotado o critério de julgamento por menor preço; e

4.13.2. Percentual de desconto inferior a lance já registrado pelo fornecedor no sistema, quando adotado o critério de julgamento por maior desconto.

4.14. O valor final mínimo ou o percentual de desconto final máximo parametrizado na forma do item 4.12 possuirá caráter sigiloso para os demais fornecedores e para o órgão ou entidade promotora da licitação, podendo ser disponibilizado estrita e permanentemente aos órgãos de controle externo e interno.

4.15. Caberá ao licitante interessado em participar da licitação acompanhar as operações no sistema eletrônico durante o processo licitatório e se responsabilizar pelo ônus decorrente da perda de negócios diante da inobservância de mensagens emitidas pela Administração ou de sua desconexão.

4.16. A **Parte Específica** deste Edital irá definir eventual exigência de garantia de proposta como requisito de pré-habilitação.

4.17. É vedada ao licitante a identificação da empresa na proposta comercial INICIAL, como por exemplo, a colocação do nome ou timbre da empresa, sob pena de desclassificação. Tal vedação se estende aos documentos eventualmente anexados durante a inserção da proposta de preços (folders, prospectos, declarações, etc.), que não poderão estar identificados, não sendo admitida a veiculação do nome da empresa ou de seus representantes, utilização de material timbrado ou qualquer outro meio que viabilize a identificação do licitante.

## 5. DA APRESENTAÇÃO DAS PROPOSTAS

5.1. O licitante deverá enviar sua proposta mediante o preenchimento, no sistema eletrônico, dos campos indicados na **Parte Específica** deste Edital, devendo conter as informações similares à especificação do Projeto Básico.

5.2. Todas as especificações do objeto contidas na proposta vinculam o licitante.

5.3. Nos valores propostos estarão inclusos todos os custos operacionais, encargos previdenciários, trabalhistas, tributários, comerciais e quaisquer outros que incidam direta ou indiretamente na execução do objeto.

5.4. Os preços ofertados, tanto na proposta inicial, quanto na etapa de julgamento, serão de exclusiva responsabilidade do licitante, não lhe assistindo o direito de pleitear qualquer alteração, sob alegação de erro, omissão ou qualquer outro pretexto.

5.5. Se o regime tributário da empresa implicar o recolhimento de tributos em percentuais variáveis, a cotação adequada será a que corresponde à média dos efetivos recolhimentos da empresa nos últimos doze meses.

5.6. Independentemente do percentual de tributo inserido na planilha, no pagamento serão retidos na fonte os percentuais estabelecidos na legislação vigente.

5.7. A apresentação das propostas implica obrigatoriedade do cumprimento das disposições nelas contidas, em conformidade com o que dispõe o Projeto Básico, assumindo o proponente o compromisso de executar o objeto licitado nos seus termos, bem como de fornecer os materiais, equipamentos, ferramentas e utensílios necessários, em quantidades e qualidades adequadas à perfeita execução contratual, promovendo, quando requerido, sua substituição.

5.8. O prazo de validade da proposta será estabelecido na **Parte Específica** deste Edital.

5.9. Com a apresentação da proposta o licitante declara estar ciente de que, nos termos do artigo 1º da Lei estadual nº 6.344, de 12 de março de 2013 deverá reservar parte dos empregos diretos criados por força do contrato de obra/serviço que vier a firmar com o Estado do Piauí e seus órgãos, **para egressos do Sistema Prisional e cumpridores de medidas de segurança e penas alternativas.**

5.10. Com a apresentação da proposta o licitante declara estar ciente de que, nos termos do artigo 1º da Lei Estadual nº 6.480, de 03 de fevereiro de 2014, deverá reservar preferencialmente, no mínimo de 5% (cinco por cento) das vagas de emprego diretos na área de construção civil, criadas por força do contrato de obra pública que vier a firmar com o Estado do Piauí e seus órgãos, **para pessoas do sexo feminino**, desde que compatível com o exercício das atividades inerentes ao objeto do contrato.

## **6. DA ABERTURA DA SESSÃO, CLASSIFICAÇÃO DAS PROPOSTAS E FORMULAÇÃO DE LANCES**

6.1. A abertura da presente licitação dar-se-á automaticamente em sessão pública, por meio de sistema eletrônico, na data, horário e local indicados neste Edital, conforme o critério de julgamento indicado na **Parte Específica**.

6.2. Os licitantes poderão retirar ou substituir a proposta ou os documentos de

habilitação, quando for o caso, anteriormente inseridos no sistema, até a abertura da sessão pública.

6.2.1. Será desclassificada a proposta que identifique o licitante.

6.2.2. Serão desclassificadas as propostas que apresentarem preços globais ou unitários superiores aos fixados pela Contratante.

6.2.3. A desclassificação será sempre fundamentada e registrada no sistema, com acompanhamento em tempo real por todos os participantes.

6.2.4. A não desclassificação da proposta não impede o seu julgamento definitivo em sentido contrário, levado a efeito na fase de aceitação.

6.3. O sistema ordenará automaticamente as propostas classificadas, sendo que somente estas participarão da fase de lances.

6.4. O sistema disponibilizará campo próprio para troca de mensagens entre o Agente de contratação e os licitantes.

6.5. Iniciada a etapa competitiva, os licitantes deverão encaminhar lances exclusivamente por meio de sistema eletrônico, sendo imediatamente informados do seu recebimento e do valor consignado no registro.

6.6. O lance deverá ser ofertado na forma definida na **Parte Específica** deste Edital.

6.7. Os licitantes poderão oferecer lances sucessivos, observando o horário fixado para abertura da sessão e as regras estabelecidas neste Edital.

6.8. O licitante somente poderá oferecer lance de valor inferior ou percentual de desconto superior ao último por ele ofertado e registrado pelo sistema.

6.9. O intervalo mínimo de diferença de valores ou percentuais entre os lances, que incidirá tanto em relação aos lances intermediários quanto em relação à proposta que cobrir a melhor oferta, será definido na **Parte Específica** deste Edital.

6.10. O licitante poderá, uma única vez, excluir seu último lance ofertado, no intervalo de quinze segundos após o registro no sistema, na hipótese de lance inconsistente ou inexecutável.

6.11. O procedimento seguirá de acordo com o modo de disputa adotado, conforme indicado na **Parte Específica** deste Edital.

6.12. Caso seja adotado para o envio de lances na concorrência eletrônica o modo de disputa “aberto”, os licitantes apresentarão lances públicos e sucessivos, com prorrogações.

6.12.1. A etapa de lances da sessão pública terá duração de dez minutos e, após isso, será prorrogada automaticamente pelo sistema quando houver lance ofertado nos últimos dois minutos do período de duração da sessão pública.

6.12.2. A prorrogação automática da etapa de lances, de que trata o subitem anterior, será de dois minutos e ocorrerá sucessivamente sempre que houver lances enviados nesse período de prorrogação, inclusive no caso de lances intermediários.

6.12.3. Não havendo novos lances na forma estabelecida nos itens anteriores, a sessão pública encerrar-se-á automaticamente, e o sistema ordenará e divulgará os lances conforme a ordem final de classificação.

6.12.4. Definida a melhor proposta, se a diferença em relação à proposta classificada em segundo lugar for de pelo menos 5% (cinco por cento), o Agente de Contratação, auxiliado pela equipe de apoio, poderá admitir o reinício da disputa aberta, para a definição das demais colocações.

6.12.5. Após a adoção das providências acima, os licitantes serão convocados para apresentar lances intermediários.

6.13. Caso seja adotado para o envio de lances na concorrência eletrônica o modo de disputa “aberto e fechado”, os licitantes apresentarão lances públicos e

sucessivos, com lance final e fechado.

6.13.1. A etapa de lances da sessão pública terá duração inicial de quinze minutos. Após esse prazo, o sistema encaminhará aviso de fechamento iminente dos lances, após o que transcorrerá o período de tempo de até dez minutos, aleatoriamente determinado, findo o qual será automaticamente encerrada a recepção de lances.

6.13.2. Encerrado o prazo previsto no subitem anterior, o sistema abrirá oportunidade para que o autor da oferta de valor mais baixo e os das ofertas com preços até 10% (dez por cento) superiores àquela possam ofertar um lance final e fechado em até cinco minutos, o qual será sigiloso até o encerramento deste prazo.

6.13.3. No procedimento de que trata o subitem supra, o licitante poderá optar por manter o seu último lance da etapa aberta, ou por ofertar melhor lance.

6.13.4. Não havendo pelo menos três ofertas nas condições definidas neste item, poderão os autores dos melhores lances subsequentes, na ordem de classificação, até o máximo de três, oferecer um lance final e fechado em até cinco minutos, o qual será sigiloso até o encerramento deste prazo.

6.13.5. Após o término dos prazos estabelecidos nos subitens anteriores, o sistema ordenará e divulgará os lances segundo a ordem crescente de valores.

6.14. Caso seja adotado para o envio de lances na concorrência eletrônica o modo de disputa “fechado e aberto”, poderão participar da etapa aberta somente os licitantes que apresentarem a proposta de menor preço/maior percentual de desconto e os das propostas até 10% (dez por cento) superiores/inferiores àquela, em que os licitantes apresentarão lances públicos e sucessivos, até o encerramento da sessão e eventuais prorrogações.

6.14.1. Não havendo pelo menos 3 (três) propostas nas condições definidas

no item 6.14, poderão os licitantes que apresentaram as três melhores propostas, consideradas as empatadas, oferecer novos lances sucessivos.

6.14.2. A etapa de lances da sessão pública terá duração de dez minutos e, após isso, será prorrogada automaticamente pelo sistema quando houver lance ofertado nos últimos dois minutos do período de duração da sessão pública.

6.14.3. A prorrogação automática da etapa de lances, de que trata o subitem anterior, será de dois minutos e ocorrerá sucessivamente sempre que houver lances enviados nesse período de prorrogação, inclusive no caso de lances intermediários.

6.14.4. Não havendo novos lances na forma estabelecida nos itens anteriores, a sessão pública encerrar-se-á automaticamente, e o sistema ordenará e divulgará os lances conforme a ordem final de classificação.

6.14.5. Definida a melhor proposta, se a diferença em relação à proposta classificada em segundo lugar for de pelo menos 5% (cinco por cento), o Agente de Contratação, auxiliado pela equipe de apoio, poderá admitir o reinício da disputa aberta, para a definição das demais colocações.

6.14.6. Após a adoção das providências acima, os licitantes serão convocados para apresentar lances intermediários.

6.14.7. Após o término dos prazos estabelecidos nos subitens anteriores, o sistema ordenará e divulgará os lances segundo a ordem crescente de valores.

6.15. Não serão aceitos dois ou mais lances de mesmo valor, prevalecendo aquele que for recebido e registrado em primeiro lugar.

6.16. Durante o transcurso da sessão pública, os licitantes serão informados, em tempo real, do valor do menor lance registrado, vedada a identificação do licitante.

6.17. No caso de desconexão com o Agente de Contratação, no decorrer da etapa competitiva da Concorrência, o sistema eletrônico poderá permanecer acessível aos licitantes para a recepção dos lances.

6.18. Quando a desconexão do sistema eletrônico para o Agente de Contratação persistir por tempo superior a dez minutos, a sessão pública será suspensa e reiniciada somente após decorridas vinte e quatro horas da comunicação do fato pelo Agente de Contratação aos participantes, no sítio eletrônico utilizado para divulgação.

6.19. Caso o licitante não apresente lances, concorrerá com o valor de sua proposta.

6.20. Em relação a itens não exclusivos para participação de microempresas e empresas de pequeno porte, uma vez encerrada a etapa de lances, será efetivada a verificação automática, junto à Receita Federal, do porte da entidade empresarial. O sistema identificará em coluna própria as microempresas e empresas de pequeno porte participantes, procedendo à comparação com os valores da primeira colocada, se esta for empresa de maior porte, assim como das demais classificadas, para o fim de aplicar-se o disposto nos arts. 44 e 45 da Lei Complementar nº 123, de 2006, regulamentada pelo Decreto nº 8.538, de 2015.

6.20.1. Nessas condições, as propostas de microempresas e empresas de pequeno porte que se encontrarem na faixa de até 5% (cinco por cento) acima da melhor proposta ou melhor lance serão consideradas empatadas com a primeira colocada.

6.20.2. A melhor classificada nos termos do subitem anterior terá o direito de encaminhar uma última oferta para desempate, obrigatoriamente em valor inferior ao da primeira colocada, no prazo de 5 (cinco) minutos controlados pelo sistema, contados após a comunicação automática para tanto.

6.20.3. Caso a microempresa ou a empresa de pequeno porte melhor

classificada desista ou não se manifeste no prazo estabelecido, serão convocadas as demais licitantes microempresa e empresa de pequeno porte que se encontrem naquele intervalo de 5% (cinco por cento), na ordem de classificação, para o exercício do mesmo direito, no prazo estabelecido no subitem anterior.

6.20.4. No caso de equivalência dos valores apresentados pelas microempresas e empresas de pequeno porte que se encontrem nos intervalos estabelecidos nos subitens anteriores, será realizado sorteio entre elas para que se identifique aquela que primeiro poderá apresentar melhor oferta.

6.21. Só poderá haver empate entre propostas iguais (não seguidas de lances), ou entre lances finais da fase fechada do modo de disputa aberto e fechado.

6.21.1. Havendo eventual empate entre propostas ou lances, o critério de desempate será aquele previsto no art. 60 da Lei nº 14.133, de 2021, nesta ordem:

- a) disputa final, hipótese em que os licitantes empatados poderão apresentar nova proposta em ato contínuo à classificação;
- b) avaliação do desempenho contratual prévio dos licitantes, para a qual deverão preferencialmente ser utilizados registros cadastrais para efeito de atesto de cumprimento de obrigações previstas na Lei n. 14.133/2021;
- c) desenvolvimento pelo licitante de ações de equidade entre homens e mulheres no ambiente de trabalho, conforme regulamento;
- d) desenvolvimento pelo licitante de programa de integridade, conforme orientações dos órgãos de controle.

6.21.2. Persistindo o empate, será assegurada preferência, sucessivamente, aos bens e serviços produzidos ou prestados por:

- a) empresas estabelecidas no território do Estado do Piauí;

- b) empresas brasileiras;
- c) empresas que invistam em pesquisa e no desenvolvimento de tecnologia no País;
- d) empresas que comprovem a prática de mitigação, nos termos da Lei nº 12.187, de 29 de dezembro de 2009.

6.22. Encerrada a etapa de envio de lances da sessão pública, na hipótese da proposta do primeiro colocado permanecer acima do preço máximo ou inferior ao desconto definido para a contratação, o Agente de Contratação poderá negociar condições mais vantajosas, após definido o resultado do julgamento.

6.22.1. A negociação poderá ser feita com os demais licitantes, segundo a ordem de classificação inicialmente estabelecida, quando o primeiro colocado, mesmo após a negociação, for desclassificado em razão de sua proposta permanecer acima do preço máximo definido pela Administração.

6.22.2. A negociação será realizada por meio do sistema, podendo ser acompanhada pelos demais licitantes.

6.22.3. O resultado da negociação será divulgado a todos os licitantes e anexado aos autos do processo licitatório

6.22.4. O Agente de Contratação solicitará ao licitante mais bem classificado que, no prazo definido na **Parte Específica**, envie a proposta adequada ao último lance ofertado após a negociação realizada, acompanhada, se for o caso, dos documentos complementares, quando necessários à confirmação daqueles exigidos neste Edital e já apresentados.

6.22.5. A proposta a ser encaminhada deverá conter:

- a) Prazo de validade da proposta não inferior ao estabelecido no item 5.8 deste Edital;

b) Especificações do objeto de forma clara, observadas as especificações constantes dos projetos elaborados pela Administração;

c) PLANILHA ORÇAMENTÁRIA que contenha os preços unitários e valor global da proposta, em algarismo e por extenso, expresso em moeda corrente nacional (real), de acordo com os preços praticados no mercado, considerando o modelo de Planilha Orçamentária anexo ao Edital;

c.1) Na composição dos preços unitários o licitante deverá apresentar discriminadamente as parcelas relativas à mão de obra, materiais, equipamentos e serviços;

c.2) Nos preços cotados deverão estar incluídos todos os insumos que os compõem, tais como despesas com impostos, taxas, fretes, seguros, mobilizações, desmobilização, ferramentas, transporte, deslocamento de empregados, estadia, alimentação, assistência médica prevista em Lei, equipamentos de proteção individual e coletiva, adicionais de periculosidade, quando aplicáveis, necessários ao perfeito cumprimento e execução do objeto desta licitação, e quaisquer outros que incidam na contratação do objeto

c.3) Todos os dados informados pelo licitante em sua planilha deverão refletir com fidelidade os custos especificados e a margem de lucro pretendida;

c.4) Não se admitirá, na proposta de preços, custos identificados mediante o uso da expressão “verba” ou de unidades genéricas;

c.5) Na planilha orçamentária, o somatório do produto dos preços unitários propostos pelos quantitativos apresentados deverá constituir o preço proposto;

c.6) Não serão levadas em consideração quaisquer ofertas ou vantagens que não se enquadrem nas especificações exigidas.

d) CRONOGRAMA FÍSICO-FINANCEIRO, em conformidade com as etapas, prazos e demais aspectos fixados pela Administração no Projeto Básico, ajustado à proposta apresentada, conforme ANEXO IX;

d.1) O cronograma físico-financeiro proposto pelo licitante deverá observar o cronograma de desembolso máximo por período constante do Projeto Básico, bem como indicar os serviços pertencentes ao caminho crítico da obra ou serviço comum de engenharia.

e) COMPOSIÇÃO DOS PREÇOS UNITÁRIOS, BEM COMO PLANILHA DE COMPOSIÇÃO ANALÍTICA DAS TAXAS DE BDI (BENEFÍCIOS E DESPESAS INDIRETAS) E DE ENCARGOS SOCIAIS APLICADOS, CONFORME LEI Nº 12.844/13;

e.1) As composições de preços unitários deverão ser apresentadas para todos os itens de serviços constantes da(s) Planilha(s) Orçamentária(s), sem exceção, inclusive as composições de preços unitários auxiliares, que se fizerem necessárias para sua complementação, e, não poderão conter divergência entre os valores constantes em ambos os documentos. Qualquer incoerência nessas composições, como utilização de valores diferentes de salários-hora para uma mesma categoria profissional e/ou de preços unitários para um mesmo material e/ou de custos horários de utilização de um mesmo equipamento, poderá implicar na desclassificação da proposta, à exceção de erros meramente formais;

e.2) Nos preços propostos pelo Licitante deverão estar incluídos todos os componentes das despesas incidentes sobre os serviços, tais como: salário de mão de obra, encargos sociais (legislação previdenciária e trabalhista e seguros em geral), transporte de materiais, todo e qualquer imposto ou taxa incidente, encargos complementares (uniformes, vale-transporte, vale-refeição e quaisquer outros encargos decorrentes do objeto licitado), que são de exclusiva responsabilidade do Licitante, como também o Bonificação de Despesas Indiretas - BDI, não cabendo à Contratante qualquer outro pagamento além dos preços propostos para a prestação dos serviços;

e.3) Será desclassificada a Empresa que apresentar composição de preços unitários, cujos valores de mão de obra, estejam inferiores aos pisos salariais normativos da categoria correspondente, fixados por Dissídio

Coletivo, Acordos ou Convenções Coletivas de Trabalho do Município onde ocorrerá a obra ou serviço comum de engenharia, ou, quando esta abranger mais de um Município, o daquele que contemplar a maior extensão do trecho a ser contratado;

e.4) A licitante deverá apresentar discriminação detalhada do BDI adotado, para cada um dos grupos (administração central, tributos, etc.), os seus subcomponentes e seus respectivos percentuais, de modo a permitir que se verifique a adequabilidade dos percentuais utilizados e a não ocorrência de custos computados em duplicidade na Planilha Orçamentária e no BDI;

e.5) Os custos relativos a administração local, mobilização e desmobilização e instalação de canteiro e acampamento, bem como quaisquer outros itens que possam ser apropriados como custo direto da obra ou serviço comum de engenharia, não poderão ser incluídos na composição do BDI, devendo ser cotados na planilha orçamentária;

e.6) As alíquotas de tributos cotadas pelo licitante não podem ser superiores aos limites estabelecidos na legislação tributária;

e.7) Os tributos considerados de natureza direta e personalística, como o Imposto de Renda de Pessoa Jurídica - IRPJ e a Contribuição Sobre o Lucro Líquido - CSLL, não deverão ser incluídos no BDI;

e.8) As licitantes sujeitas ao regime de tributação de incidência não-cumulativa de PIS e COFINS devem apresentar demonstrativo de apuração de contribuições sociais comprovando que os percentuais dos referidos tributos adotados na taxa de BDI correspondem à média dos percentuais efetivos recolhidos em virtude do direito de compensação dos créditos previstos no art. 3º das Leis 10.637/2002 e 10.833/2003, de forma a garantir que os preços contratados pela Administração Pública reflitam os benefícios tributários concedidos pela legislação tributária.

e.9) As empresas optantes pelo Simples Nacional deverão apresentar os percentuais de ISS, PIS e COFINS, discriminados na composição do

BDI, compatíveis com as alíquotas a que estão obrigadas a recolher, conforme previsão contida na Lei Complementar 123/2006.

e.10) A composição de encargos sociais das empresas optantes pelo Simples Nacional não poderá incluir os gastos relativos às contribuições que estão dispensadas de recolhimento, conforme dispõe o art. 13, § 3º, da referida Lei Complementar;

e.11) Quando se tratar de cooperativa de serviço, a licitante incluirá na proposta o valor correspondente ao percentual de que trata o art. 22, inciso IV, da Lei nº 8.212, de 24.07.91, com a redação da Lei nº 9.876, de 26.11.99, também referido no art. 72 da Instrução Normativa/RFB Nº 971, de 13 de novembro de 2009 (DOU 17.11.2009).

e.12) A **Parte Específica** deste Edital irá definir a possibilidade de apresentação de percentual reduzido de BDI.

6.22.6. É facultado ao Agente de Contratação prorrogar o prazo estabelecido, a partir de solicitação fundamentada feita no chat pelo licitante, antes de findo o prazo.

6.23. Após a negociação do preço, o Agente de Contratação iniciará a fase de aceitação e julgamento da proposta.

## 7. DA FASE DE JULGAMENTO

7.1. Encerrada a etapa de negociação, o Agente de Contratação verificará se o licitante provisoriamente classificado em primeiro lugar atende às condições de participação no certame, conforme previsto no art. 14 da Lei nº 14.133/2021, legislação correlata e no item 3.4 do edital, especialmente quanto à existência de sanção que impeça a participação no certame ou a futura contratação, mediante a consulta aos seguintes cadastros:

7.1.1. Sistema de Cadastramento Unificado de Fornecedores – SICAF;

- 7.1.2. Cadastro Nacional de Empresas Inidôneas e Suspensas (CEIS);
- 7.1.3. Cadastro Nacional de Condenações Cíveis por Ato de Improbidade Administrativa (CNIA) do Conselho Nacional de Justiça – CNJ.
- 7.1.4. Lista de Inidôneos do Tribunal de Contas da União (TCU).
- 7.1.5. Cadastro de Impedidos de Contratar com o Serviço Público - TCE-PI.
- 7.1.6. Cadastro eletrônico de fornecedores indicado no item 1.1 da **Parte Específica** deste Edital.

7.2. A consulta aos cadastros será realizada em nome da empresa licitante e também de seu sócio majoritário, por força da vedação de que trata o artigo 12 da Lei nº 8.429, de 1992.

7.3. O licitante será convocado para manifestação previamente a uma eventual desclassificação.

7.4. Constatada a existência de sanção, o licitante será reputado inabilitado, por falta de condição de participação.

7.5. Caso atendidas as condições de participação, será iniciado o procedimento de habilitação.

7.6. Caso o licitante provisoriamente classificado em primeiro lugar tenha se utilizado de algum tratamento favorecido às ME/EPPs, o Agente de Contratação verificará se faz jus ao benefício, em conformidade com os itens Erro: Origem da referência não encontrada e 4.6 deste edital.

7.7. Verificadas as condições de participação e de utilização do tratamento favorecido, o Agente de Contratação examinará a proposta classificada em primeiro lugar quanto à adequação ao objeto e à compatibilidade do preço em relação ao máximo estipulado para contratação neste Edital e em seus anexos, observado o disposto nos artigos 108 a 114 Decreto estadual n. 21.872/2023.

7.8. Será desclassificada a proposta vencedora que:

7.8.1. conter vícios insanáveis;

7.8.2. não obedecer às especificações técnicas contidas no Projeto Básico;

7.8.3. apresentar preços inexequíveis ou permanecerem acima do preço máximo definido para a contratação;

7.8.4. não tiverem sua exequibilidade demonstrada, quando exigido pela Administração;

7.8.5. apresentar desconformidade com quaisquer outras exigências deste Edital ou seus anexos, desde que insanável.

7.9. Serão consideradas inexequíveis as propostas cujos valores forem inferiores a 75% (setenta e cinco por cento) do valor orçado pela Administração.

7.9.1. A inexequibilidade, na hipótese de que trata o item 7.9, só será considerada após diligência do Agente de Contratação, que comprove:

a) que o custo do licitante ultrapassa o valor da proposta; e

b) inexistirem custos de oportunidade capazes de justificar o vulto da oferta.

7.10. Se houver indícios de inexequibilidade da proposta de preço, ou em caso da necessidade de esclarecimentos complementares, poderão ser efetuadas diligências para que a empresa comprove a exequibilidade da proposta, podendo-se adotar, dentre outros, os seguintes procedimentos:

7.10.1 Questionamentos junto ao proponente para a apresentação de justificativas e comprovações em relação aos custos com indícios de inexequibilidade;

7.10.2 Pesquisas em órgãos públicos ou empresas privadas;

7.10.3 Verificação de outros contratos que o proponente mantenha com a Administração Pública ou com a iniciativa privada;

7.10.4 Verificação de notas fiscais dos objetos adquiridos pelo proponente;

7.10.5 Pesquisa de preço com fornecedores dos insumos utilizados, tais como: atacadistas, lojas de suprimentos, supermercados e fabricantes;

7.10.6 Estudos setoriais;

7.10.7 Consultas às Secretarias de Fazenda Federal, Distrital, Estadual ou Municipal;

7.10.8. Consulta à Controladoria-Geral do Estado;

7.10.9 Demais verificações que porventura se fizerem necessárias.

7.11. Caso o custo global estimado do objeto licitado tenha sido decomposto em seus respectivos custos unitários por meio de Planilha de Custos e Formação de Preços elaborada pela Administração, o licitante classificado em primeiro lugar será convocado para apresentar Planilha por ele elaborada, com os respectivos valores adequados ao valor final da sua proposta, sob pena de não aceitação da proposta.

7.12. Erros no preenchimento da planilha não constituem motivo para a desclassificação da proposta. A planilha poderá ser ajustada pelo fornecedor, no prazo indicado pelo sistema, desde que não haja majoração do preço.

7.12.1. O ajuste de que trata este item se limita a sanar erros ou falhas que não alterem a substância das propostas;

7.12.2. Considera-se erro no preenchimento da planilha passível de correção a indicação de recolhimento de impostos e contribuições na forma do Simples Nacional, quando não cabível esse regime.

7.13. Serão ainda desclassificadas as propostas que apresentarem, na composição de seus preços:

a) taxa de Encargos Sociais ou taxa de B.D.I. inverossímil;

b) custo de insumos em desacordo com os preços de mercado;

c) quantitativos de mão de obra, materiais ou equipamentos insuficientes para compor a unidade dos serviços.

7.14. Caso o Regime de Execução seja o de empreitada por preço global ou empreitada integral, será desclassificada a proposta ou lance vencedor nos quais se verifique que qualquer um dos seus custos unitários supera o correspondente custo unitário de referência fixado pela Administração, salvo se o preço de cada uma das etapas previstas no cronograma físico-financeiro não superar os valores de referência discriminados nos projetos anexos a este edital.

7.14.1. Ainda nessa hipótese, de o regime de execução ser o de empreitada por preço global ou empreitada integral, a participação na presente licitação implica a concordância do licitante com a adequação de todos os projetos anexos a este edital, de modo que eventuais alegações de falhas ou omissões em qualquer das peças, orçamentos, plantas, especificações, memoriais e estudos técnicos preliminares dos projetos não poderão ultrapassar, no seu conjunto, a dez por cento do valor total do futuro contrato, nos termos do art. 13, II do Decreto n. 7.983/2013.

7.15. Caso o Regime de Execução seja o de empreitada por preço unitário, será desclassificada a proposta ou o lance vencedor nos quais se verifique que qualquer um dos seus custos unitários supera o correspondente custo unitário de referência fixado pela Administração, em conformidade com os projetos anexos a este edital.

7.16. Será exigida garantia adicional do licitante vencedor cuja proposta for inferior a 85% (oitenta e cinco por cento) do valor orçado pela Administração, equivalente à diferença entre este último e o valor da proposta, sem prejuízo das demais garantias exigíveis de acordo com o previsto na Lei 14.133/2021.

## **8. DA HABILITAÇÃO**

8.1. Caso o item 4.16 da **Parte Específica** deste Edital tenha estabelecido garantia de proposta como requisito de pré-habilitação, será verificado o recolhimento da garantia.

8.2. A habilitação da licitante poderá ser verificada por meio do *Cadastro eletrônico de fornecedores indicado no item 1.1 da **Parte Específica** deste Edital (habilitação jurídica, regularidade fiscal, social e trabalhista, qualificação econômico-financeira)*.

8.2.1. A apresentação de regularidade cadastral junto ao cadastro eletrônico somente dispensa os documentos já apresentados para a sua obtenção.

8.2.2. Caso a empresa não esteja inscrita no cadastro eletrônico ou não apresente alguma das informações comprováveis através da declaração apresentada, deverá apresentar toda a documentação exigida a seguir discriminada para fins de habilitação.

8.2.3. Somente haverá a necessidade de comprovação do preenchimento de requisitos mediante apresentação dos documentos originais não-digitais quando houver dúvida em relação à integridade do documento digital.

8.3. Quando permitida a participação de empresas estrangeiras que não funcionem no País, as exigências de habilitação serão atendidas mediante documentos equivalentes, inicialmente apresentados em tradução livre.

8.3.1. Na hipótese de o licitante vencedor ser empresa estrangeira que não funcione no País, para fins de assinatura do contrato ou da ata de registro de preços, os documentos exigidos para a habilitação serão traduzidos por tradutor juramentado no País e apostilados nos termos do disposto no Decreto Federal nº 8.660, de 29 de janeiro de 2016, ou de outro que venha a substituí-lo, ou consularizados pelos respectivos consulados ou embaixadas.

8.4. Os documentos exigidos para fins de habilitação poderão ser apresentados em original ou por cópia autenticada.

8.4.1. Os documentos apresentados, que forem retirados via internet, não precisarão ser autenticados, devendo sua autenticidade ser verificada posteriormente pelo Agente de Contratação.

8.4.2. Os documentos a serem apresentados em arquivo PDF deverão ser obtidos a partir de digitalização do arquivo original ou da respectiva cópia autenticada.

8.5. Será verificado se o licitante apresentou declaração de que atende aos requisitos de habilitação, e o declarante responderá pela veracidade das informações prestadas, na forma da lei (art. 63, I, da Lei nº 14.133/2021).

8.6. Será verificado se o licitante apresentou no sistema, sob pena de inabilitação, a declaração de que cumpre as exigências de reserva de cargos para pessoa com deficiência e para reabilitado da Previdência Social, previstas em lei e em outras normas específicas.

8.7. O licitante deverá apresentar, sob pena de desclassificação, declaração de que suas propostas econômicas compreendem a integralidade dos custos para atendimento dos direitos trabalhistas assegurados na Constituição Federal, nas leis trabalhistas, nas normas infralegais, nas convenções coletivas de trabalho e nos termos de ajustamento de conduta vigentes na data de entrega das propostas.

8.8. É de responsabilidade do licitante conferir a exatidão dos seus dados cadastrais no cadastro eletrônico de fornecedores e mantê-los atualizados junto aos órgãos responsáveis pela informação, devendo proceder, imediatamente, à correção ou à alteração dos registros tão logo identifique incorreção ou aqueles se tornem desatualizados.

8.8.1. A não observância do disposto no item anterior poderá ensejar desclassificação no momento da habilitação.

8.9. A verificação pelo Agente de Contratação, em sítios eletrônicos oficiais de órgãos e entidades emissores de certidões constitui meio legal de prova, para fins de habilitação.

8.9.1. Os documentos exigidos para habilitação que não estejam contemplados no cadastro eletrônico de fornecedores serão enviados por meio do sistema, em formato digital, no prazo definido na **Parte Específica** deste Edital.

8.9.2. Na hipótese de a fase de habilitação anteceder a fase de apresentação de propostas e lances, os licitantes encaminharão, por meio do sistema, simultaneamente os documentos de habilitação e a proposta com o preço ou o percentual de desconto.

8.10. A verificação no cadastro eletrônico de fornecedores ou a exigência dos documentos nele não contidos somente será feita em relação ao licitante vencedor.

8.10.1. Os documentos relativos à regularidade fiscal somente serão exigidos, em qualquer caso, em momento posterior ao julgamento das propostas, e apenas do licitante mais bem classificado.

8.10.2. Respeitada a exceção do subitem anterior, relativa à regularidade fiscal, quando a fase de habilitação anteceder as fases de apresentação de propostas e lances e de julgamento, a verificação ou exigência do presente subitem ocorrerá em relação a todos os licitantes.

8.11. Após a entrega dos documentos para habilitação, não será permitida a substituição ou a apresentação de novos documentos, salvo em sede de diligência, para:

8.11.1. Complementação de informações acerca dos documentos já apresentados pelos licitantes e desde que necessária para apurar fatos existentes à época da abertura do certame; e

8.11.2. Atualização de documentos cuja validade tenha expirado após a data de recebimento das propostas;

8.12. Na análise dos documentos de habilitação, a comissão de contratação poderá sanar erros ou falhas, que não alterem a substância dos documentos e sua validade jurídica, mediante decisão fundamentada, registrada em ata e acessível a todos, atribuindo-lhes eficácia para fins de habilitação e classificação.

8.13. Na hipótese de o licitante não atender às exigências para habilitação, o Agente de Contratação examinará a proposta subsequente e assim sucessivamente, na ordem de classificação, até a apuração de uma proposta que atenda ao presente edital, observado o prazo disposto no subitem 8.9.1 da **Parte Específica**.

8.14. Somente serão disponibilizados para acesso público os documentos de habilitação do licitante cuja proposta atenda ao edital de licitação, após concluídos os procedimentos de que trata o subitem anterior.

8.15. A comprovação de regularidade fiscal e trabalhista das microempresas e das empresas de pequeno porte somente será exigida para efeito de contratação, e não como condição para participação na licitação.

8.16. Quando a fase de habilitação anteceder a de julgamento e já tiver sido encerrada, não caberá exclusão de licitante por motivo relacionado à habilitação, salvo em razão de fatos supervenientes ou só conhecidos após o julgamento.

8.17 Para a habilitação na presente Concorrência serão exigidos do licitante os seguintes documentos:

#### 8.17.1. HABILITAÇÃO JURÍDICA

**a) Pessoa física:** cédula de identidade (RG) ou documento equivalente que, por força de lei, tenha validade para fins de identificação em todo o território nacional;

**b) Empresário individual:** inscrição no Registro Público de Empresas Mercantis, a cargo da Junta Comercial da respectiva sede; Microempreendedor Individual - MEI: Certificado da Condição de Microempreendedor Individual - CCMEI, cuja aceitação ficará condicionada à verificação da autenticidade no sítio <https://www.gov.br/empresas-e-negocios/pt-br/empreendedor>;

**c) Sociedade empresária, sociedade limitada unipessoal – SLU ou sociedade identificada como empresa individual de responsabilidade limitada - EIRELI:** inscrição do ato constitutivo, estatuto ou contrato social no Registro Público de Empresas Mercantis, a cargo da Junta Comercial da respectiva sede, acompanhada de documento comprobatório de seus administradores;

**d) Sociedade empresária estrangeira:** portaria de autorização de funcionamento no Brasil, publicada no Diário Oficial da União e arquivada na Junta Comercial da unidade federativa onde se localizar a filial, agência, sucursal ou estabelecimento, a qual será considerada como sua sede, conforme [Instrução Normativa DREI/ME n.º 77, de 18 de março de 2020](#).

**e) Sociedade simples:** inscrição do ato constitutivo no Registro Civil de Pessoas Jurídicas do local de sua sede, acompanhada de documento comprobatório de seus administradores;

**f) Filial, sucursal ou agência de sociedade simples ou empresária:** inscrição do ato constitutivo da filial, sucursal ou agência da sociedade simples ou empresária, respectivamente, no Registro Civil das Pessoas Jurídicas ou no Registro Público de Empresas Mercantis onde opera, com averbação no Registro onde tem sede a matriz;

**g) Sociedade cooperativa:** ata de fundação e estatuto social, com a ata da assembleia que o aprovou, devidamente arquivado na Junta Comercial ou inscrito no Registro Civil das Pessoas Jurídicas da respectiva sede, além do registro de que trata o art. 107 da Lei nº 5.764, de 16 de dezembro 1971.

**h) Agricultor familiar:** Declaração de Aptidão ao Pronaf – DAP ou DAP-P válida, ou, ainda, outros documentos definidos pela Secretaria Especial de Agricultura Familiar e do Desenvolvimento Agrário, nos termos do art. 4º, §2º do Decreto nº 10.880, de 2 de dezembro de 2021.

**i) Produtor Rural:** matrícula no Cadastro Específico do INSS – CEI, que comprove a qualificação como produtor rural pessoa física, nos termos da Instrução Normativa RFB n. 971, de 13 de novembro de 2009 (arts. 17 a 19 e 165).

**j)** Os documentos acima deverão estar acompanhados de todas as alterações ou da consolidação respectiva; indicar o responsável pela administração com poderes para assumir obrigações e assinar documentos em nome do licitante; apontar a sua sede; além de explicitar o objeto social, que deverá ser compatível com o objeto desta licitação, conforme a tabela da Classificação Nacional de Atividades Econômicas – CNAE, do IBGE.

**k)** No caso de exercício de atividade sujeita a registro ou autorização para funcionamento: ato expedido pelo órgão competente, conforme disposto na **Parte Específica** deste Edital.

**l)** Outros documentos a serem exigidos na **Parte Específica** deste Edital, de acordo com a natureza do objeto.

## 8.17.2. QUALIFICAÇÃO TÉCNICA

8.17.2.1. Registro ou inscrição da empresa licitante no CREA (Conselho Regional de Engenharia e Agronomia) e/ou CAU (Conselho de Arquitetura e Urbanismo) e/ou CRT (Conselho Regional dos Técnicos Industriais) em plena validade, conforme definido na **Parte Específica** deste Edital e as áreas de atuação previstas no Projeto Básico, em plena validade;

8.17.2.2. Quanto à capacitação técnico-operacional: apresentação de um ou mais atestados de capacidade técnica, fornecido por pessoa jurídica de direito público ou privado devidamente identificada, em nome do licitante, relativo à execução de obra ou serviço de engenharia, compatível em características, quantidades e prazos com o objeto da presente licitação, envolvendo as parcelas de maior relevância e valor significativo do objeto da licitação. Os itens de serviços e parcelas de maior relevância com quantidades mínimas a serem comprovadas são os definidos na **Parte Específica** deste Edital.

8.17.2.2.1. Será admitida, para fins de comprovação de quantitativo mínimo do serviço, a apresentação de diferentes atestados de serviços executados de forma concomitante.

8.17.2.3. Quanto à capacitação técnico-profissional: comprovação da empresa licitante de possuir em seu quadro, na data prevista no subitem 1.1 deste Edital, profissional (is) de nível superior ou outro(s) reconhecido(s) pelo CREA, CAU, ou CRT, detentor (es) de **atestado(s) de responsabilidade técnica, devidamente registrado(s) na entidade profissional competente (CREA, CAU, ou CRT) da região onde os serviços foram executados**, acompanhados(s) da(s) correspondente(s) Certidão (es) de Acervo Técnico – CAT, que comprove(m) ter o(s) profissional (is), executado para órgão ou entidade da administração pública direta ou indireta, federal, estadual, municipal ou do Distrito Federal, ou ainda, para empresa privada, obras/serviços de características técnicas similares às do objeto licitado. Os itens de serviços e parcelas de maior relevância com quantidades mínimas a serem comprovadas são os definidos na **Parte Específica** deste Edital.

8.17.2.3.1. Para fins de comprovação de capacitação técnico-profissional, a empresa licitante poderá apresentar tantos atestados quanto julgar necessário, desde que, de profissionais pertencentes ao seu quadro e que comprovem o seu vínculo com a empresa.

8.17.2.3.2. O(s) atestado(s) deverá(ão) possuir informações sufici-

entes para qualificar e quantificar os serviços executados, bem como possibilitar aferir sua veracidade junto ao(s) emitente(s) do(s) documento(s).

8.17.2.3.3. A comprovação do vínculo do(s) profissional(is) detentor do acervo técnico, do quadro da licitante, será atendida mediante a apresentação da declaração formal de sua disponibilidade, acompanhada de comprovação da anuência do profissional, ou através da apresentação dos documentos a seguir:

a) **Empregado:** Cópia do livro de registro de empregado registrado na Delegacia Regional do Trabalho - DRT ou cópia da Carteira de Trabalho e Previdência Social - CTPS anotada ou ainda, contrato de prestação de serviços, na forma da legislação trabalhista;

b) **Sócio:** Contrato Social devidamente registrado no órgão competente;

c) **Diretor:** Cópia do Contrato Social, em se tratando de firma individual ou limitada ou cópia da ata de eleição devidamente publicada na imprensa, em se tratando de sociedade anônima;

d) **Profissional Autônomo:** Cópia do contrato de prestação de serviços, devidamente assinado pelas partes e com firmas reconhecidas;

e) **Responsável Técnico:** Além da cópia da Certidão expedida pelo CREA, CAU ou CRT da sede ou filial da licitante onde consta o registro do profissional como responsável técnico, deverá comprovar o vínculo em uma das formas contidas do subitem 8.17.2.3.3 ou nas alíneas “a” “b” “c” ou “d” retro.

8.17.2.3.4. Caso a licitante seja sociedade cooperativa, os responsáveis técnicos e/ou membros da equipe técnica de que trata o subitem 8.6.2.3.3 devem ser cooperados, demonstrando-se

tal condição através da apresentação das respectivas atas de inscrição, da comprovação da integralização das respectivas quotas-partes e de três registros de presença desses cooperados em assembleias gerais ou nas reuniões seccionais, bem como da comprovação de que estão domiciliados em localidade abrangida na definição do artigo 4º, inciso XI, da Lei nº 5.764, de 1971.

8.17.2.3.5. Os profissionais indicados pelo licitante para fins de comprovação da capacitação técnico-profissional deverão participar da obra ou serviço objeto desta licitação, admitindo-se a substituição por profissionais de experiência equivalente ou superior, desde que aprovado pela Contratante.

8.17.2.4. Será exigida ainda declaração formal da licitante de que disporá, por ocasião da futura contratação, das instalações, aparelhamento e pessoal técnico considerados essenciais para a execução contratual, indicados na **Parte Específica** deste Edital.

### 8.17.3. QUALIFICAÇÃO ECONÔMICO-FINANCEIRA

- a) Certidão negativa de insolvência civil expedida pelo distribuidor do domicílio ou sede do licitante, caso se trate de pessoa física, ou de sociedade simples;
- b) Certidão negativa de falência expedida pelo distribuidor da sede do fornecedor (Lei nº 14.133, de 2021, art. 69, *caput*, inciso II);
- c) O licitante deverá apresentar os seguintes índices contábeis, extraídos do balanço patrimonial, demonstração de resultado de exercício e demais demonstrações contábeis dos 2 (dois) últimos exercícios sociais, atestando a boa situação financeira, conforme art. 7.2 da IN/MARE 05/95, Portaria GAB. SEAD. Nº 88/15:

LG= Liquidez Geral – superior a 1

SG= Solvência Geral – superior a 1

LC= Liquidez Corrente – superior a 1

Sendo,

$LG = (AC + RLP) / (PC + PNC)$

$SG = AT / (PC + PNC)$

$LC = AC / PC$

Onde:

AC= Ativo Circulante

RLP= Realizável a Longo Prazo

PC= Passivo Circulante

PNC= Passivo Não Circulante

AT= Ativo Total

c) As demonstrações contábeis apresentadas poderão ser submetidas à apreciação do Conselho Regional de Contabilidade.

d) A **Parte Específica** deste Edital definirá se o atendimento dos índices econômicos previstos no item 8.17.3 deverá ser atestado mediante declaração assinada por profissional habilitado da área contábil, apresentada pelo fornecedor.

e) A licitante que apresentar índice econômico igual ou inferior a 01 (um) em qualquer dos índices de Liquidez Geral, Solvência Geral e Liquidez Corrente, deverá comprovar que possui capital mínimo ou patrimônio líquido

mínimo não inferior ao percentual definido na **Parte Específica** deste Edital, calculado sobre o preço estimado da contratação ou item pertinente, por meio de Balanço Patrimonial e demonstrações contábeis do último exercício, já exigíveis e apresentados na forma da lei, vedada a sua substituição por balancetes ou balanços provisórios.

f) As empresas criadas no exercício financeiro da licitação deverão atender a todas as exigências da habilitação e poderão substituir os demonstrativos contábeis pelo balanço de abertura. (Lei nº 14.133, de 2021, art. 65, §1º).

g) O balanço patrimonial, demonstração de resultado de exercício e demais demonstrações contábeis limitar-se-ão ao último exercício no caso de a pessoa jurídica ter sido constituída há menos de 2 (dois) anos. (Lei nº 14.133, de 2021, art. 69, §6º)

8.17.3.1. Para os consórcios não formados integralmente por microempresas ou empresas de pequeno porte, haverá um acréscimo de 10% a 30% para o consórcio em relação ao valor exigido para os licitantes individuais, conforme definido na **Parte Específica**, salvo justificativa anos autos.

#### 8.17.4. REGULARIDADE FISCAL, SOCIAL E TRABALHISTA

a) Prova de inscrição no Cadastro Nacional de Pessoas Jurídicas ou no Cadastro de Pessoas Físicas, conforme o caso;

b) Prova de inscrição no cadastro de contribuintes estadual ou municipal, se houver, relativo ao domicílio ou sede do licitante, pertinente ao seu ramo de atividade e compatível com o objeto deste certame.

c) Prova de regularidade com o Fundo de Garantia do Tempo de Serviço – FGTS (CRF, fornecido pela Caixa Econômica Federal). Será aceito

certificado da matriz em substituição ao da filial ou vice-versa quando, comprovadamente, houver arrecadação centralizada;

d) Prova de regularidade para com a Justiça do Trabalho emitida pelo TST (Certidão Negativa de débitos Trabalhistas, ou positiva com efeitos de negativa);

e) Prova de regularidade fiscal perante a Fazenda Nacional, mediante apresentação de certidão expedida conjuntamente pela Secretaria da Receita Federal do Brasil (RFB) e pela Procuradoria-Geral da Fazenda Nacional (PGFN), referente a todos os créditos tributários federais e à Dívida Ativa da União (DAU) por elas administrados, inclusive aqueles relativos à Seguridade Social, nos termos da Portaria Conjunta nº 1.751, de 02/10/2014, do Secretário da Receita Federal do Brasil e da Procuradora-Geral da Fazenda Nacional;

f) Prova de regularidade para com a Fazenda Estadual e Municipal do domicílio ou sede do licitante, ou outra equivalente, na forma da lei;

8.17.4.1. Caso o fornecedor seja considerado isento dos tributos estaduais ou municipais relacionados ao objeto contratual, deverá comprovar tal condição mediante a apresentação de declaração da Fazenda respectiva do seu domicílio ou sede, ou outra equivalente, na forma da lei.

8.17.4.2. O fornecedor enquadrado como microempreendedor individual que pretenda auferir os benefícios do tratamento diferenciado previstos na Lei Complementar n. 123, de 2006, estará dispensado da prova de inscrição nos cadastros de contribuintes estadual e municipal.

8.18. Caso admitida a participação de cooperativas, será exigida a seguinte documentação complementar:

8.18.1. A relação dos cooperados que atendem aos requisitos técnicos exigidos para a contratação e que executarão o contrato, com as respectivas atas de inscrição e a comprovação de que estão domiciliados na localidade da sede da cooperativa, respeitado o disposto nos arts. 4º, inciso XI, 21, inciso I e 42, §§ 2º a 6º da Lei n. 5.764, de 1971;

8.18.2. A declaração de regularidade de situação do contribuinte individual – DRSCI, para cada um dos cooperados indicados;

8.18.3. A comprovação do capital social proporcional ao número de cooperados necessários à prestação do serviço;

8.18.4. O registro previsto na Lei n. 5.764, de 1971, art. 107;

8.18.5. A comprovação de integralização das respectivas quotas-partes por parte dos cooperados que executarão o contrato;

8.18.6. Os seguintes documentos para a comprovação da regularidade jurídica da cooperativa: a) ata de fundação; b) estatuto social com a ata da assembleia que o aprovou; c) regimento dos fundos instituídos pelos cooperados, com a ata da assembleia; d) editais de convocação das três últimas assembleias gerais extraordinárias; e) três registros de presença dos cooperados que executarão o contrato em assembleias gerais ou nas reuniões seccionais; e f) ata da sessão que os cooperados autorizaram a cooperativa a contratar o objeto da licitação; e

8.18.7. A última auditoria contábil-financeira da cooperativa, conforme dispõe o art. 112 da Lei n. 5.764, de 1971, ou uma declaração, sob as penas da lei, de que tal auditoria não foi exigida pelo órgão fiscalizador.

8.19. Todos os documentos apresentados para habilitação deverão estar:

a) Em nome da licitante, com número do CNPJ e com o respectivo endereço da mesma;

- b) Se a licitante for a matriz de uma empresa, todos os documentos deverão estar em nome da matriz;
- c) Se a licitante for a filial de uma empresa, todos os documentos deverão estar em nome desta filial;
- d) Se a licitante for a matriz da empresa e a fornecedora do objeto for uma de suas filiais, este fato deve ser expressamente registrado em declaração apresentada na qual a licitante indicará qual filial executará o objeto da licitação. Neste caso, os documentos relativos à regularidade fiscal, exigidos para a habilitação, deverão ser apresentados em nome da matriz e da filial, simultaneamente;
- e) Serão dispensados da filial aqueles documentos que, pela sua própria natureza, comprovadamente, forem emitidos somente em nome da matriz;
- f) Serão aceitos registros de CNPJ de licitantes matriz e filiais com diferenças de números nos documentos pertinentes ao CND e ao FGTS quando for comprovada a centralização do recolhimento dessas contribuições pela licitante.

8.20. A **Parte Específica** poderá exigir apresentação de atestado de vistoria como documento de habilitação, conforme art. 62, § 2º, da Lei n. 14.133/2021.

8.20.1. O licitante que optar por realizar vistoria prévia terá disponibilizado pela Administração data e horário exclusivos, a ser agendado através de e-mail ou telefone definidos na **Parte Específica** deste Edital, de modo que seu agendamento não coincida com o agendamento de outros licitantes.

8.20.2. O prazo para vistoria iniciar-se-á no dia útil seguinte ao da publicação do Edital, estendendo-se até o dia útil anterior à sessão pública.

8.20.3. Para a vistoria, o licitante ou o seu representante legal deverão estar devidamente identificados, apresentando documento de identidade civil e documento expedido pela empresa comprovando sua habilitação para o ato.

8.20.4. Eventuais dúvidas de natureza técnica decorrentes da realização da vistoria deverão ser encaminhadas à Comissão de Licitação, através dos contatos indicados no item 8.20.1 da **Parte Específica** deste Edital, antes da data fixada para a sessão pública.

8.20.5. A não realização da vistoria, quando facultativa, não poderá embasar posteriores alegações de desconhecimento das instalações, dúvidas ou esquecimentos de quaisquer detalhes dos locais da prestação dos serviços, devendo a licitante vencedora assumir os ônus dos serviços decorrentes.

8.20.6. Caso o licitante opte por não realizar vistoria, poderá substituir a declaração exigida no presente item por declaração formal assinada pelo seu responsável técnico acerca do conhecimento pleno das condições e peculiaridades da contratação.

## 9. DA IMPUGNAÇÃO AO EDITAL E DO PEDIDO DE ESCLARECIMENTOS

9.1. Qualquer pessoa é parte legítima para impugnar este Edital por irregularidade na aplicação da Lei nº 14.133, de 2021, devendo protocolar o pedido até 03 (três) dias úteis antes da data da abertura do certame.

9.2. A resposta à impugnação ou ao pedido de esclarecimento será divulgado em sítio eletrônico oficial no prazo de até 3 (três) dias úteis, limitado ao último dia útil anterior à data da abertura do certame.

9.3. A impugnação e o pedido de esclarecimento poderão ser realizados por forma eletrônica, pelos meios definidos na **Parte Específica** deste Edital.

9.4. As impugnações e pedidos de esclarecimentos não suspendem os prazos previstos no certame.

9.4.1. A concessão de efeito suspensivo à impugnação é medida excepcional e deverá ser motivada pelo agente de contratação, nos autos do processo de licitação.

9.5. Acolhida a impugnação, será definida e publicada nova data para a realização do certame, exceto quando a alteração não comprometer a formulação das propostas.

## **10. DOS RECURSOS ADMINISTRATIVOS**

10.1. A interposição de recurso referente ao julgamento das propostas, à habilitação ou inabilitação de licitantes, à anulação ou revogação da licitação, observará o disposto no art. 165 da Lei nº 14.133, de 2021.

10.2. O prazo recursal é de 3 (três) dias úteis, contados da data de intimação ou de lavratura da ata.

10.3. Quando o recurso apresentado impugnar o julgamento das propostas ou o ato de habilitação ou inabilitação do licitante:

10.3.1. a intenção de recorrer deverá ser manifestada imediatamente, sob pena de preclusão;

10.3.2. o prazo para apresentação das razões recursais será iniciado na data de intimação ou de lavratura da ata de habilitação ou inabilitação;

10.3.3. na hipótese de adoção da inversão de fases prevista no § 1º do art. 17 da Lei nº 14.133, de 2021, o prazo para apresentação das razões recursais será iniciado na data de intimação da ata de julgamento.

10.4. Os recursos deverão ser encaminhados em campo próprio do sistema.

10.5. O recurso será dirigido à autoridade que tiver editado o ato ou proferido a decisão recorrida, a qual poderá reconsiderar sua decisão no prazo de 3 (três) dias úteis, ou, nesse mesmo prazo, encaminhar recurso para a autoridade superior, a qual deverá proferir sua decisão no prazo de 10 (dez) dias úteis, contado do recebimento dos autos.

10.6. Os recursos interpostos fora do prazo não serão conhecidos.

10.7. O prazo para apresentação de contrarrazões ao recurso pelos demais licitantes será de 3 (três) dias úteis, contados da data da intimação pessoal ou da divulgação da interposição do recurso, assegurada a vista imediata dos elementos indispensáveis à defesa de seus interesses.

10.8. O recurso e o pedido de reconsideração terão efeito suspensivo do ato ou da decisão recorrida até que sobrevenha decisão final da autoridade competente.

10.9. O acolhimento do recurso invalida tão somente os atos insuscetíveis de aproveitamento.

10.10. Os autos do processo permanecerão com vista franqueada aos interessados no sítio eletrônico indicado na **Parte Específica** deste Edital.

## **11. DO CONTRATO E DA ATA DE REGISTRO DE PREÇOS**

11.1 Para a execução dos serviços pelo licitante vencedor do certame será celebrado contrato entre este e a Contratante.

11.2. O fornecedor, após a assinatura do contrato, fica obrigado ao cumprimento dos prazos e todas as condições estabelecidas nas suas cláusulas e no edital.

11.3. A recusa da execução do serviço ou o não cumprimento de qualquer obrigação prevista ensejará a aplicação das penalidades previstas no edital e no instrumento contratual.

11.4. O fornecedor será convocado para assinar o contrato ou instrumento equivalente, ocasião em que terá o prazo de 05 (cinco) dias úteis, prorrogável uma vez por igual período, para a realização do ato, mediante a apresentação de motivo justo e aceito pela Contratante, sob pena de decair o direito à contratação, sem prejuízo da aplicação das penalidades cabíveis.

11.5. Quando o licitante convocado não comparecer para a assinatura do instrumento contratual no prazo e nas condições estabelecidas, poderá ser convocado outro licitante, na ordem de classificação, para a celebração do contrato nas condições propostas pelo licitante vencedor.

11.5.1. Na hipótese de nenhum dos licitantes aceitar a contratação nos termos do item 11.5, a Administração, observados o valor estimado e sua eventual atualização nos termos do edital, poderá:

- a) convocar os licitantes remanescentes para negociação, na ordem de classificação, com vistas à obtenção de preço melhor, mesmo que acima do preço do adjudicatário;
- b) adjudicar e celebrar o contrato nas condições ofertadas pelos licitantes remanescentes, atendida a ordem classificatória, quando frustrada a negociação de melhor condição.

11.6. A recusa injustificada do adjudicatário em assinar o contrato ou em aceitar ou retirar o instrumento equivalente no prazo estabelecido pela Administração caracterizará o descumprimento total da obrigação assumida e o sujeitará às penalidades legalmente estabelecidas e à imediata perda da garantia de proposta em favor do órgão ou entidade licitante.

11.6.1. A regra do item 11.6 não se aplicará aos licitantes remanescentes convocados na forma do subitem 11.5.1, “a”.

11.7. As obrigações da contratante e da contratada, os critérios de recebimento e aceitação do objeto e de fiscalização, as sanções ao contratado, as condições de pagamento, a vigência do contrato e eventual possibilidade de subcontratação encontram-se previstos no Termo de Contrato ou Projeto Básico anexos a este Edital.

11.8. As disposições relativas ao preço e respectivo reajuste encontram-se previstas na minuta de **Contrato** anexa a este Edital.

11.9. A minuta de **Contrato** anexa a este Edital definirá eventual prestação de garantia de execução pelo licitante vencedor.

11.10. Caso seja adotado o Sistema de Registro de Preços ao presente certame, deverão ainda ser observadas as seguintes disposições:

11.10.1. Após a homologação da licitação, o fornecedor será convocado para assinar a Ata de Registro de Preços no prazo de 05 (cinco) dias úteis, prorrogável uma vez por igual período, mediante a apresentação de motivo justo e aceito pela Contratante, sob pena de decair o direito, sem prejuízo da aplicação das penalidades cabíveis.

11.10.2. Alternativamente à convocação para comparecer perante o órgão ou entidade para a assinatura da Ata de Registro de Preços, a Administração poderá encaminhá-la para assinatura, mediante correspondência postal com aviso de recebimento (AR) ou meio eletrônico, para que seja assinada no prazo de 05 (cinco) dias úteis.

11.10.4. Serão formalizadas tantas Atas de Registro de Preços quanto necessárias para o registro de todos os itens constantes no Projeto Básico, com a indicação do licitante vencedor, a descrição do(s) item(ns), as respectivas quantidades, preços registrados e demais condições.

11.10.5. Quando o convocado não assinar a ata de registro de preços no prazo e condições estabelecidos no subitem 11.10.1, e observado o disposto no item 2.7.2, fica facultado à Administração convocar os licitantes remanescentes, na ordem de classificação, para fazê-lo em igual prazo e nas mesmas condições propostas pelo primeiro classificado, sem prejuízo das sanções ao vencedor que se recusar a assinar a ata.

## 12. DAS SANÇÕES ADMINISTRATIVAS AOS LICITANTES

12.1. Comete infração administrativa, nos termos da lei, o licitante que, com dolo ou culpa:

12.1.1 deixar de entregar a documentação exigida para o certame ou não entregar qualquer documento que tenha sido solicitado pelo/a agente de contratação/a durante o certame;

12.1.2. Salvo em decorrência de fato superveniente devidamente justificado, não mantiver a proposta, em especial quando:

a) não enviar a proposta adequada ao último lance ofertado ou após a negociação;

b) recusar-se a enviar o detalhamento da proposta quando exigível;

c) pedir para ser desclassificado quando encerrada a etapa competitiva; ou

d) deixar de apresentar amostra;

e) apresentar proposta ou amostra em desacordo com as especificações do edital;

12.1.3. não celebrar o contrato ou não entregar a documentação exigida para a contratação, quando convocado dentro do prazo de validade de sua proposta;

12.1.4. recusar-se, sem justificativa, a assinar o contrato ou a ata de registro de preço, ou a aceitar ou retirar o instrumento equivalente no prazo estabelecido pela Administração;

12.1.5. apresentar declaração ou documentação falsa exigida para o certame ou prestar declaração falsa durante a licitação;

12.1.6. fraudar a licitação;

12.1.7. comportar-se de modo inidôneo ou cometer fraude de qualquer natureza, em especial quando:

a) agir em conluio ou em desconformidade com a lei;

b) induzir deliberadamente a erro no julgamento;

c) apresentar amostra falsificada ou deteriorada;

12.1.8. praticar atos ilícitos com vistas a frustrar os objetivos da licitação;

12.1.9. praticar ato lesivo previsto no art. 5º da Lei n.º 12.846, de 2013.

12.2. Com fulcro na Lei nº 14.133, de 2021, a Administração poderá, garantida a prévia defesa, aplicar aos licitantes e/ou adjudicatários as seguintes sanções, sem prejuízo das responsabilidades civil e criminal:

12.2.1. advertência;

12.2.2. multa;

12.2.3. impedimento de licitar e contratar; e

12.2.4. declaração de inidoneidade para licitar ou contratar, enquanto perdurarem os motivos determinantes da punição ou até que seja promovida sua reabilitação perante a própria autoridade que aplicou a penalidade.

12.3. Na aplicação das sanções serão considerados:

12.3.1. a natureza e a gravidade da infração cometida;

12.3.2. as peculiaridades do caso concreto;

12.3.3. as circunstâncias agravantes ou atenuantes;

12.3.4. os danos que dela provierem para a Administração Pública;

12.3.5. a implantação ou o aperfeiçoamento de programa de integridade, conforme normas e orientações dos órgãos de controle.

12.4. A multa será recolhida em percentual de 0,5% a 30% incidente sobre o valor do contrato licitado, recolhida no prazo máximo de **15 (quinze) dias** úteis, a contar da comunicação oficial.

12.4.1. Para as infrações previstas nos itens 12.1.1, 12.1.2, 12.1.3 e 12.1.4 a multa será de 0,5% a 15% do valor do contrato licitado.

12.4.2. Para as infrações previstas nos itens 12.1.5, 12.1.6, 12.1.7, 12.1.8 e 12.1.9 a multa será de 15% a 30% do valor do contrato licitado.

12.5. As sanções de advertência, impedimento de licitar e contratar e declaração de inidoneidade para licitar ou contratar poderão ser aplicadas cumulativamente com a penalidade de multa.

12.6. Na aplicação da sanção de multa será facultada a defesa do interessado no prazo de 15 (quinze) dias úteis, contado da data de sua intimação.

12.7. A sanção de impedimento de licitar e contratar será aplicada ao responsável em decorrência das infrações administrativas relacionadas nos itens 12.1.1, 12.1.2, 12.1.3 e 12.1.4, quando não se justificar a imposição de penalidade mais grave, e impedirá o responsável de licitar e contratar no âmbito da Administração Pública direta e indireta do ente federativo a qual pertencer o órgão ou entidade, pelo prazo máximo de 3 (três) anos.

12.8. Poderá ser aplicada ao responsável a sanção de declaração de inidoneidade para licitar ou contratar, em decorrência da prática das infrações dispostas nos itens 12.1.5, 12.1.6, 12.1.7, 12.1.8 e 12.1.9, bem como pelas infrações administrativas previstas nos itens 12.1.1, 12.1.2, 12.1.3 e 12.1.4 que justifiquem a imposição de penalidade mais grave que a sanção de impedimento de licitar e contratar, cuja duração observará o prazo previsto no art. 156, §5º, da Lei n.º 14.133/2021.

12.9. A recusa injustificada do adjudicatário em assinar o contrato ou a ata de registro de preço, ou em aceitar ou retirar o instrumento equivalente no prazo estabelecido pela Administração, descrita nos itens 12.1.3 e 12.1.4,

caracterizará o descumprimento total da obrigação assumida e o sujeitará às penalidades e à imediata perda da garantia de proposta em favor do órgão ou entidade promotora da licitação.

12.10. A apuração de responsabilidade relacionadas às sanções de impedimento de licitar e contratar e de declaração de inidoneidade para licitar ou contratar demandará a instauração de processo de responsabilização a ser conduzido por comissão composta por 2 (dois) ou mais servidores estáveis, que avaliará fatos e circunstâncias conhecidos e intimará o licitante ou o adjudicatário para, no prazo de 15 (quinze) dias úteis, contado da data de sua intimação, apresentar defesa escrita e especificar as provas que pretenda produzir.

12.10.1. Em órgão ou entidade da Administração Pública cujo quadro funcional não seja formado de servidores estatutários, a comissão a que se refere o item 12.10 será composta de 2 (dois) ou mais empregados públicos pertencentes aos seus quadros permanentes, preferencialmente com, no mínimo, 03 (três) anos de tempo de serviço no órgão ou entidade.

12.11. Caberá recurso no prazo de 15 (quinze) dias úteis da aplicação das sanções de advertência, multa e impedimento de licitar e contratar, contado da data da intimação, o qual será dirigido à autoridade que tiver proferido a decisão recorrida, que, se não a reconsiderar no prazo de 5 (cinco) dias úteis, encaminhará o recurso com sua motivação à autoridade superior, que deverá proferir sua decisão no prazo máximo de 20 (vinte) dias úteis, contado do recebimento dos autos.

12.12. Caberá a apresentação de pedido de reconsideração da aplicação da sanção de declaração de inidoneidade para licitar ou contratar no prazo de 15 (quinze) dias úteis, contado da data da intimação, e decidido no prazo máximo de 20 (vinte) dias úteis, contado do seu recebimento.

12.13. O recurso e o pedido de reconsideração terão efeito suspensivo do ato ou da decisão recorrida até que sobrevenha decisão final da autoridade competente.

12.14. A aplicação das sanções previstas neste edital não exclui, em hipótese alguma, a obrigação de reparação integral dos danos causados.

### **13. DAS DISPOSIÇÕES GERAIS**

13.1. Será divulgada ata da sessão pública no sistema eletrônico.

13.2. Não havendo expediente ou ocorrendo qualquer fato superveniente que impeça a realização do certame na data marcada, a sessão será automaticamente transferida para o primeiro dia útil subsequente, no mesmo horário anteriormente estabelecido, desde que não haja comunicação em contrário, pelo Agente de contratação.

13.3. Todas as referências de tempo no Edital, no aviso e durante a sessão pública observarão o horário de Brasília - DF.

13.4. A homologação do resultado desta licitação não implicará direito à contratação.

13.5. As normas disciplinadoras da licitação serão sempre interpretadas em favor da ampliação da disputa entre os interessados, desde que não comprometam o interesse da Administração, o princípio da isonomia, a finalidade e a segurança da contratação.

13.6. Os licitantes assumem todos os custos de preparação e apresentação de suas propostas e a Administração não será, em nenhum caso, responsável por esses custos, independentemente da condução ou do resultado do processo licitatório.

13.7. Na contagem dos prazos estabelecidos neste Edital e seus Anexos, excluir-se-á o dia do início e incluir-se-á o do vencimento. Só se iniciam e vencem os prazos em dias de expediente na Administração.

13.8. O desatendimento de exigências formais não essenciais não importará o afastamento do licitante, desde que seja possível o aproveitamento do ato, observados os princípios da isonomia e do interesse público.

13.9. Em caso de divergência entre disposições deste Edital e de seus anexos ou demais peças que compõem o processo, prevalecerá as deste Edital.

13.10. Os documentos exigidos deverão ser apresentados em original ou cópia autenticada.

13.11. Os documentos apresentados, que forem retirados via internet, não precisarão ser autenticados, devendo sua autenticidade ser verificada posteriormente pelo agente de contratação.

13.12. A cópia do texto integral deste Edital se encontra disponível em endereços eletrônicos e na sede da Contratante, ambos mencionados na **Parte Específica** deste Edital.

13.13. Para as demais condições de contratação observar-se-ão as disposições constantes dos Anexos deste Edital.

13.14. Integram este Edital, e dele fazem parte integrante, os seguintes Anexos, além de outros porventura mencionados na **Parte Específica** deste Edital:

A) ANEXO I - Minuta do Contrato;

B) ANEXO II - Modelo de Declaração sobre Empregados Menores;

C) ANEXO III – Declaração de Instalação do Canteiro de Obras e de Disponibilidade das Máquinas e Equipamentos;

- D) ANEXO IV - Declaração de Conhecimento dos Detalhes Executivos e local da obra ou serviço comum de engenharia;
- E) ANEXO V – Modelo Proposta de Preços;
- F) ANEXO VI - Modelo de Composição de BDI;
- G) ANEXO VII – Projetos, Planilhas Orçamentárias e Especificações Técnicas;
- H) ANEXO VIII - Declaração de enquadramento como ME/EPP;
- I) ANEXO IX – Cronograma Físico-Financeiro;
- J) ANEXO X – Projeto Executivo (se for o caso);

### **PARTE ESPECÍFICA**

As seguintes informações específicas sobre a Licitação deverão complementar, suplementar ou modificar as disposições presentes na Parte Geral. Sempre que ocorra conflito, as disposições aqui contidas prevalecem sobre aquelas.

<b>Parte Geral</b>	<b>Definições da Parte Específica</b>
<b>1.1</b>	Sistema Eletrônico utilizado no certame: <a href="http://www.comprasnet.gov.br">www.comprasnet.gov.br</a>  Cadastro eletrônico de fornecedores: SICAF e CADUF  Data de Abertura: 10/06/2026  Horário de Abertura: 10:00, horário de Brasília/DF.

	INFORMAÇÕES: portal.pi.gov.br/isbpi, com sede na Av. Presidente Kennedy, 280, São Cristóvão, Teresina – PI, telefone 86 9949174, e e-mail gabinete@sesb.pi.gov.br.
2.1	O objeto da presente licitação é a escolha da proposta mais vantajosa para a contratação de empresa para <b>IMPLANTAÇÃO DE SISTEMA DE ABASTECIMENTO DE ÁGUA NAS LOCALIDADES CABACEIRAS E COMBOEIRO DE CIMA, NA ZONA RURAL DO MUNICÍPIO DE FRANCISCO MACEDO/PI</b> , conforme condições, quantidades e exigências estabelecidas no Projeto Básico em anexo.
2.2	( X ) A licitação compõe-se de item único, conforme tabela abaixo, sagrando-se vencedor o licitante que ofertar o menor preço.
2.3	( X ) Foi estimado o Preço Total de <b>R\$ 2.331.273,15 (dois milhões e trezentos e trinta e um mil e duzentos e setenta e três reais e quinze centavos)</b> , conforme planilha orçamentária que integra o projeto básico em anexo, ou anteprojeto no caso de contratação integrada ou semi-integrada (orçamento sintético), sendo que os preços unitários e globais estimados representam os preços máximos que a Administração se dispõe a pagar em relação a cada item.
2.3.1	O BDI utilizado como referencial para o cálculo dos preços unitários, pela Contratante, é de BDI: 24,09%; Sem desoneração.(vinte e quatro virgula zero nove por cento), cujo patamar será considerado por ocasião do julgamento das propostas.
2.4	( X ) A execução do serviço ocorrerá sob o regime empreitada por preço global.
2.6	( X ) A presente licitação não adotará o Sistema de Registro de Preços.

3.2.1	( X ) O presente certame não é restrito a microempresas e empresas de pequeno porte, sendo destinado à ampla concorrência.
3.3	( X ) Não poderão participar desta licitação consorcio de empresas, qualquer que seja a sua forma de constituição. A vedação a participação de consórcio neste certame justifica-se diante da natureza do objeto licitado, o qual apresenta natureza comum, podendo ser ofertado por um número amplo de potenciais participantes, inclusive empresas de pequeno e médio porte que em sua maioria apresentam o mínimo exigido no tocante a qualificação técnica e econômico-financeira, não implicando em qualquer limitação quanto a competitividade.
3.11	<p>( ) Será permitida a participação de cooperativas, desde que apresentem modelo de gestão operacional adequado ao objeto desta licitação, com compartilhamento ou rodízio das atividades de coordenação e supervisão da execução dos serviços, e desde que os serviços contratados sejam executados obrigatoriamente pelos cooperados, vedando-se qualquer intermediação ou subcontratação.</p> <p>( X ) Não será permitida a participação da cooperativas no certame.</p>
4.1	( X ) A fase de habilitação sucederá as fases de apresentação de propostas e lances e de julgamento.
4.8	( ) Considerando que o sistema de compras utilizado no certame não possui as funcionalidades respectivas, as declarações indicadas nos

	<p>itens 4.4 a 4.6 deverão ser encaminhadas juntamente com os documentos de habilitação.</p> <p>( X ) As declarações indicadas nos itens 4.4 a 4.6 deverão ser assinaladas no campo próprio do sistema.</p>
<b>4.16</b>	<p>( X ) Será exigido o recolhimento de <b>R\$ 23.312,73</b> (vinte e três mil, trezentos e doze reais e setenta e três centavos) a título de garantia de proposta.</p> <p>4.16.1. A garantia de proposta será devolvida aos licitantes no prazo de 10 (dez) dias úteis, contado da assinatura do contrato ou da data em que for declarada fracassada a licitação.</p> <p>4.16.2. A garantia de proposta poderá ser prestada nas seguintes modalidades:</p> <p>a) caução em dinheiro ou em títulos da dívida pública emitidos sob a forma escritural, mediante registro em sistema centralizado de liquidação e de custódia autorizado pelo Banco Central do Brasil, e avaliados por seus valores econômicos, conforme definido pelo Ministério da Economia;</p> <p>b) seguro-garantia;</p> <p>c) fiança bancária emitida por banco ou instituição financeira devidamente autorizada a operar no País pelo Banco Central do Brasil.</p>
<b>5.1</b>	<p>1. Foi estimado o Preço Total de <b>R\$ 2.331.273,15</b> (dois milhões e trezentos e trinta e um mil e duzentos e setenta e três</p>

**reais e quinze centavos**), conforme planilha orçamentária que integra o projeto básico em anexo, ou anteprojeto no caso de contratação integrada ou semi-integrada (orçamento sintético), sendo que os preços unitários e globais estimados representam os preços máximos que a Administração se dispõe a pagar em relação a cada item.

#### **LOCALIDADE CABECEIRA SETOR 01**

- Limpeza, desinfecção e desenvolvimento, com substituição dos equipamentos de bombeamento de 2 poço tubular existente;
- Aquisição e instalação de bomba e barrilete;
- Implantação de 2 adutoras a partir do poço perfurado até o reservatório apoiado, com tubos PVC PBA CL. 15 de diâmetro DN = Ø50 mm;
- Implantação de rede de distribuição com tubos de PVC PBA CL. 12, com DN = Ø50mm com medidas conforme projeto;
- Implantação de 3 reservatório pré moldado do tipo elevado, com volume de aproximadamente 15m<sup>3</sup> com torre de aproximadamente 8m de altura ou conforme dimensionado por projeto;
- Instalação de 104 ligações domiciliares padrão com hidrômetros e cavaletes;
- Construção de 2 casas de abrigo de 5,29 m<sup>2</sup> incluindo instalação elétrica interna para armazenar: quadro de comando e dosador de cloro;
- Aquisição e Instalação de 01 dosador de cloro;
- Implantação de 03 cerca de arame farpado, com 10 x10 m, incluso portão, para sistema poço-casa, reservatório de comando-reservatório.

#### **LOCALIDADE CABECEIRA SETOR 02**

- Limpeza, desinfecção e desenvolvimento, com substituição dos equipamentos de bombeamento de 1 poço tubular existente;

	<ul style="list-style-type: none"> <li>▪ Aquisição e instalação de bomba e barrilete;</li> <li>▪ Implantação de 1 adutoras a partir do poço perfurado até o reservatório apoiado, com tubos PVC PBA CL. 15 de diâmetro DN = Ø50 mm;</li> <li>▪ Implantação de rede de distribuição com tubos de PVC PBA CL. 12, com DN = Ø50mm com medidas conforme projeto;</li> <li>▪ Implantação de 1 reservatório pré moldado do tipo elevado, com volume de aproximadamente 10m³ com torre de aproximadamente 8m de altura ou conforme dimensionado por projeto;</li> <li>▪ Instalação de 11 ligações domiciliares padrão com hidrômetros e cavaletes;</li> <li>▪ Construção de 1 casas de abrigo de 5,29 m² incluindo instalação elétrica interna para armazenar: quadro de comando e dosador de cloro;</li> <li>▪ Aquisição e Instalação de 01 dosador de cloro;</li> <li>▪ Implantação de 02 cerca de arame farpado, com 10 x10 m, incluso portão, para sistema poço-casa, reservatório de comando-reservatório.</li> </ul>
<b>5.8</b>	A proposta comercial terá validade mínima de 120 dias, a contar da data da abertura da sessão pública.
<b>6.6</b>	O lance deverá ser ofertado pelo valor total
<b>6.9</b>	( X ) O intervalo mínimo de diferença de valores ou percentuais entre os lances, que incidirá tanto em relação aos lances intermediários quanto em relação à proposta que cobrir a melhor oferta, deverá ser de R\$ 100,00 (cem reais).

6.11	( X ) Será adotado para o envio de lances o modo de disputa “ <i>aberto e fechado</i> ”, em que as licitantes apresentarão lances públicos e sucessivos, com lance final e fechado.
6.22.4	O prazo para o licitante detentor da melhor proposta encaminhar proposta readequada ao último lance ofertado, em formato digital, via sistema, é de <b>02 (duas) horas</b> contadas a partir da solicitação do agente de contratação.
6.22.5, “e.12”	( X ) Não será permitido ao licitante a apresentação de percentual reduzido de BDI.
8.9.1	Os documentos exigidos para habilitação que não estejam contemplados no cadastro eletrônico de fornecedores serão enviados por meio do sistema, em formato digital, no prazo de 02 horas prorrogável por igual período, contado da solicitação do agente de contratação.
8.17.1, “k”	k) No caso de exercício de atividade de (...): ato de registro ou autorização para funcionamento expedido pelo (órgão competente), nos termos do artigo (...) da (o) (...Lei/Decreto...) n° (...)/(...).
8.17.1, “l”	( X ) Não serão exigidos documentos adicionais.

8.17.2.1	( X ) Será exigido registro ou inscrição da empresa licitante no CREA (Conselho Regional de Engenharia e Agronomia), conforme as áreas de atuação previstas no Projeto Básico, em plena validade;						
8.17.2.2	<p>Quanto à capacitação técnico-operacional: apresentação de um ou mais atestados de capacidade técnica, fornecido por pessoa jurídica de direito público ou privado devidamente identificada, em nome do licitante, relativo à execução do serviço de engenharia, compatível em características, quantidades e prazos com o objeto da presente licitação, envolvendo as parcelas de maior relevância e valor significativo do objeto da licitação. Para fins da comprovação de que trata este subitem, os atestados deverão dizer respeito a contratos executados com as seguintes características mínimas:</p> <p>Para a demonstração da capacidade técnico-operacional da licitante será admitida a comprovação da execução mínima dos quantitativos das parcelas consideradas de maior relevância e valor significativo do objeto a ser contratado, assim considerados:</p> <table><tr><th>PARCELAS DE MAIOR RELEVÂNCIA E VALOR SIGNIFICATIVO</th><th>QUANTITATIVO TOTAL (100%)</th><th>COMPROVAÇÃO MÍNIMA (%)</th></tr><tr><td>Fornecimento e assentamento de tubo de PVC PBA DN 50/75/100 mm</td><td>9.358,70 metros (100%)</td><td>4.679,35 metros (50%)</td></tr></table>	PARCELAS DE MAIOR RELEVÂNCIA E VALOR SIGNIFICATIVO	QUANTITATIVO TOTAL (100%)	COMPROVAÇÃO MÍNIMA (%)	Fornecimento e assentamento de tubo de PVC PBA DN 50/75/100 mm	9.358,70 metros (100%)	4.679,35 metros (50%)
PARCELAS DE MAIOR RELEVÂNCIA E VALOR SIGNIFICATIVO	QUANTITATIVO TOTAL (100%)	COMPROVAÇÃO MÍNIMA (%)					
Fornecimento e assentamento de tubo de PVC PBA DN 50/75/100 mm	9.358,70 metros (100%)	4.679,35 metros (50%)					

	Escavação material de 3ª categoria	1.371,47 m3 (100%)	685,73 m3 (50%)
	Execução de berço de areia em valas	1.403,80 m3 (100%)	701,90 m3 (50%)
	Aterro mecanizado de vala com retroescavadeira com empréstimo	2.418,80 m3 (100%)	1.209,40 m3 (50%)
	Implantação de reservatório elevado, capacidade 10/15 mil litros, base pré-moldado de concreto	5 unidades (100%)	2 unidades (40%)
8.17.2.3	Será feita através de Certidão de Acervo Técnico emitida pelo Conselho Regional de Engenharia e Agronomia ou órgão correspondente, que comprove experiência na execução de serviço com característica igual ou semelhante a obra, sendo tais parcelas as de maior relevância do objeto da licitação.		
8.17.2.4	Declaração formal de que disporá, por ocasião da futura contratação, das instalações, aparelhamento e pessoal técnico considerados essenciais para a execução contratual, a saber: <b>veículo pick-up 4x4, Retroescavadeira sobre rodas com carregadeira, tração 4 x 4, potência líquida 72 hp e Caminhão equipado com Guindauto (Munck).</b>		
8.17.3, “d”	( X) O atendimento dos índices econômicos previstos no item 8.17.3 deverá ser atestado mediante declaração assinada por profissional habilitado da área contábil, apresentada pelo fornecedor.		
8.17.3, “e”	( X) A licitante que apresentar índice econômico igual ou inferior a 01		

	(um) em qualquer dos índices de Liquidez Geral, Solvência Geral e Liquidez Corrente, deverá comprovar que possui <b>patrimônio líquido mínimo</b> não inferior a 10% do preço estimado da contratação ou item pertinente.
<b>8.17.3.1</b>	(X) Não haverá acréscimo quanto aos requisitos de habilitação econômico-financeira para os consórcios não formados integralmente por microempresas ou empresas de pequeno porte, conforme justificativa constante nos autos.
<b>8.20</b>	( X) Considerando que na presente contratação a avaliação prévia do local de execução é imprescindível para o conhecimento pleno das condições e peculiaridades do objeto a ser contratado, o licitante deve atestar, sob pena de inabilitação, que conhece o local e as condições de realização do serviço, assegurado a ele o direito de realização de vistoria prévia.
<b>8.20.1</b>	Informações para agendamento de vistoria e dúvidas: <b>dto@sesb.pi.gov.br</b>
<b>9.3</b>	Os pedidos de esclarecimentos deverão ser enviados ao endereço eletrônico <a href="http://www.comprasnet.gov.br/">http://www.comprasnet.gov.br/</a> <b>E/OU</b> para o email: telefone 86 9949174, e e-mail <a href="mailto:gabinete@sesb.pi.gov.br">gabinete@sesb.pi.gov.br</a> . sendo que a resposta será divulgada no <b>sítio</b> <b>site</b> <b>TCE</b> <b>-PI:</b> <a href="https://sistemas.tce.pi.gov.br/licitacoesweb/mural/">https://sistemas.tce.pi.gov.br/licitacoesweb/mural/</a> .
<b>10.10</b>	Os autos do processo permanecerão com vista franqueada aos interessados no endereço eletrônico : ( <a href="https://sei.pi.gov.br">https://sei.pi.gov.br</a> )  <b>Processo SEI: 00226.000208/2026-21</b>

<b>13.12</b>	<p>O presente edital poderá ser retirado no(s) seguinte(s) endereço(s) eletrônico(s):</p> <p>conforme endereço constante no item 1.1 desta <b>Parte Específica</b>.</p> <p>Poderá também ser encontrado na sede da Contratante, conforme endereço constante no item 1.1 desta <b>Parte Específica</b>.</p>
--------------	--

Teresina, 21 de maio de 2026

Secretaria de Saneamento Básico do Piauí

Magno Pires Alves Filho

Secretário

## MINUTA TERMO DE CONTRATO

Lei nº 14.133, de 1º de abril de 2021

SECRETARIA DO SANEAMENTO BÁSICO DO PIAUÍ

Processo Administrativo nº **00226.000208/2026-21**

**CONTRATO N.º ...../20xx**

**CONTRATAÇÃO DE EMPRESA DE  
ENGENHARIA PARA EXECUÇÃO DE OBRA DE  
IMPLANTAÇÃO DE SISTEMA DE  
ABASTECIMENTO DE ÁGUA NAS  
LOCALIDADES CABACEIRAS E COMBOEIRO  
DE CIMA, NA ZONA RURAL DO MUNICÍPIO DE  
FRANCISCO MACEDO/PI, QUE ENTRE SI  
CELEBRAM, DE UM LADO, COMO  
CONTRATANTE, O ESTADO DO PIAUÍ POR  
INTERMÉDIO DA SECRETARIA DO  
SANEAMENTO BÁSICO DO PIAUÍ - SESB-PI E  
DO OUTRO, COMO CONTRATADA A EMPRESA:**

**(.....)**

Estado do Piauí, por intermédio do Secretaria do Saneamento Básico do Piauí - SESB-PI, inscrita no CNPJ sob o nº 22.057.819/0001-28, doravante denominada simplesmente **CONTRATANTE**, com sede na Av. Presidente Kennedy, 280, São Cristóvão, Teresina – PI, neste ato representado por seu **Secretário Magno Pires Alves Filho**, brasileiro, advogado, casado, portador do CPF/MF sob o nº 003.060.294-72, com RG sob o nº 704957 SSP/PI; e a empresa **XXX**, CNPJ **XXX**, situada na Rua **XXX**, CEP: **XXX**, na cidade de Teresina, Estado do Piauí, por intermédio de Seu Sócio Administrador **XXX**, brasileiro, empresário, natural de **XXX**, portador do CPF de Nº **XXX** e RG de Nº **XXX** – **SSP/PI**, doravante denominada abreviadamente **CONTRATADA**, tendo em vista a **homologação da Concorrência Eletrônica n. (...) constante do Processo Administrativo nº**

**00226.000208/2026-21**, Parecer Referencial PGE/PLC nº \*\*/2025 e o que mais consta do citado Processo Administrativo, que passa a fazer parte integrante deste instrumento, independentemente de transcrição, em conformidade com as normas da Lei n. 14.133/2021, bem como com o Decreto Estadual n. 21.872/2023, os quais submetem as partes para todos os efeitos, têm justo e acordado celebrar o presente Contrato, regendo-se a contratação pelo fixado nas cláusulas seguintes:

## **PARTE GERAL**

### **CLÁUSULA PRIMEIRA – DOS DOCUMENTOS QUE INTEGRAM O CONTRATO**

**1.1. São partes complementares deste Contrato, independentemente de transcrição, o Projeto Básico constante dos autos, conforme Processo Administrativo discriminado na Parte Específica deste Contrato e tem como fundamento a Lei Federal n. 14.133/2021, a proposta apresentada pela Contratada, seus anexos, os detalhes executivos, especificações técnicas, despachos e pareceres que o encorpam.**

---

**1.2. A Parte Específica** definirá se o contrato se origina de Concorrência Eletrônica ou contratação direta, indicando o fundamento legal utilizado para a dispensa ou inexigibilidade, quando for o caso.

### **CLÁUSULA SEGUNDA - DO OBJETO DO CONTRATO**

**2.1. O objeto do presente Termo de Contrato é a contratação da obra/serviço comum de engenharia** descrito na **Parte Específica** deste Contrato, conforme condições, quantidades e exigências estabelecidas no Projeto Básico e na

proposta da Contratada, os quais integram este instrumento, independente de transcrição.

2.2. A **Parte Específica** deste Contrato definirá o regime de execução do objeto.

2.3. A **Parte Específica** deste Contrato definirá se a elaboração de Projeto Executivo encontra-se inserida no objeto deste Contrato, conforme especificado no Projeto Básico.

### **CLÁUSULA TERCEIRA - DA APARELHAGEM E DO MATERIAL NECESSÁRIO A EXECUÇÃO DOS SERVIÇOS**

3.1. A aparelhagem e o material necessários à execução dos trabalhos serão de responsabilidade e ônus exclusivamente da CONTRATADA, ficando estabelecido que a CONTRATANTE não emprestará nem fornecerá quaisquer ferramentas, aparelhos ou veículos.

### **CLÁUSULA QUARTA - DAS NORMAS E ESPECIFICAÇÕES DOS BENS E DA EXECUÇÃO**

4.1. As obras e serviços ora contratados obedecem às especificações constantes do Projeto Básico e demais documentos constantes do processo administrativo mencionado na Cláusula Primeira, reservado à CONTRATANTE o direito de rejeitar as obras ou serviços que não estiverem de acordo com as referidas especificações, sem que caiba à CONTRATADA direito a qualquer reclamação ou indenização.

### **CLÁUSULA QUINTA - DA APROVAÇÃO DOS SERVIÇOS**

5.1. A CONTRATADA declara conhecer perfeita e integralmente, as especificações e demais elementos técnicos referentes à execução dos serviços. Declara, ainda, que conhece perfeitamente todas as condições e locais de

execução dos serviços, tudo o que foi previamente considerado quando da elaboração da proposta que apresentou no processo administrativo de que decorre este contrato, em razão do que declara que nos preços propostos estão incluídos todos os custos, despesas e encargos que terá que suportar, representando aqueles preços a única contraprestação que lhe será devida pela CONTRATANTE pela realização do objeto deste contrato.

5.2. O representante da CONTRATADA declara sob as penas da lei que dispõe de poderes suficientes à celebração deste contrato e para obrigar de pleno direito à mesma CONTRATADA. Assim sendo, os termos deste contrato obrigam as partes de pleno direito.

#### **CLAUSULA SEXTA - DAS ALTERAÇÕES DOS DETALHES EXECUTIVOS**

6.1. A CONTRATANTE se reserva o direito de, em qualquer fase ou ocasião, fazer alterações nos detalhes executivos, seja reduzindo ou aumentando o volume de serviços das obras, na forma prevista na lei.

#### **CLÁUSULA SÉTIMA - DO VALOR DO CONTRATO**

7.1. O valor deste Contrato está previsto na **Parte Específica** e representa o montante da proposta da CONTRATADA, baseada nas planilhas de quantitativos constantes no processo administrativo citado na Cláusula Primeira e multiplicado pelos respectivos preços unitários.

7.2. Nos preços unitários estão incluídos todos os custos de transporte, carga e descarga de materiais, despesas de materiais, despesas de execução, mão-de-obra, leis, encargos sociais, tributos, lucros e quaisquer encargos que incidam ou venham a incidir sobre os serviços, bem como despesas de conservação até o seu recebimento definitivo pela CONTRATANTE.

#### **CLAUSULA OITAVA – DAS OBRIGAÇÕES DA CONTRATADA**

8.1. A CONTRATADA se obriga a:

1. Executar os serviços segundo as especificações aprovadas e de acordo com a melhor técnica cuidando, ainda, em adotar soluções técnicas que conduzam a economicidade dos serviços e a funcionalidade de seu resultado;
2. Eleger e prever técnicas e métodos construtivos dos serviços tão econômicos quanto possíveis, sem descuidar em nenhuma hipótese da segurança e qualidade da obra;
3. Manter, durante todo o período de realização dos serviços objeto do contrato, as mesmas condições de capacitação técnica que apresentou no processo administrativo mencionado na Cláusula Primeira, bem como as mesmas condições de habilitação;
4. Administrar com zelo e probidade a execução dos serviços, respeitando com absoluto rigor o orçamento aprovado e evitando a prática de atos e a adoção de medidas que resultem em elevação de custos dos serviços, inclusive no que respeita à arrecimação, seleção, contratação e administração de mão-de-obra necessária à realização dos serviços;
5. Atender prontamente às recomendações regulares da fiscalização;
6. Zelar pelos interesses da CONTRATANTE relativamente ao objeto do contrato;
7. Substituir prontamente qualquer preposto, empregado ou pessoa que, a juízo da fiscalização, seja inconveniente aos interesses da CONTRATANTE relativamente aos serviços;
8. Manter permanentemente nos locais de realização dos serviços um representante com plenos poderes para representar e obrigar a CONTRATADA frente à CONTRATANTE;
9. Executar o objeto deste contrato de acordo com os projetos e especificações fornecidos pela CONTRATANTE e as normas aprovadas ou recomendadas pela ABNT.

- 10.** Adquirir e fornecer Equipamentos de Proteção Coletiva – EPC e Equipamentos de Proteção Individual – EPI, a todos os empregados, bem como orientá-los quanto a necessidade e obrigatoriedade de seu uso em serviço. A CONTRATADA responde solidariamente, no caso de subempreitada.
- 11.** Manter a Regularidade Fiscal, inclusive do recolhimento do ISSQN ao município do local de Prestação do Serviço durante toda execução do contrato;
- 12.** Observar as normas, critérios e procedimentos ambientais para a gestão dos rejeitos provenientes da obra.
- 13.** Realizar, conforme o caso, por meio de laboratórios previamente aprovados pela fiscalização e sob suas custas, os testes, ensaios, exames e provas necessários ao controle de qualidade dos materiais, serviços e equipamentos a serem aplicados nos trabalhos, conforme procedimento previsto no Projeto Básico e demais documentos anexos.

**8.2.** O Contratado deverá reservar parte dos empregos diretos criados por força de contrato de obra pública e/ou prestação de serviços de engenharia que vier a firmar com o Estado do Piauí e seus órgãos, para egressos do Sistema Prisional e cumpridores de medidas de segurança e penas alternativas.

**8.3.** A obrigação estipulada no item 8.2 só será exigível após a devida contratação e emissão de ordem de serviço ou outro instrumento pelo qual é dado comando para o início das obras e/ou serviços referidos, e desde que haja compatibilidade entre os beneficiários da política pública e as funções a serem desempenhadas por estes.

**8.4** O Contrato deverá reservar as vagas previstas item 8.2 na seguinte proporção:

- 1.** No mínimo 5% (cinco por cento) dos empregos diretos criados, no caso de o contratado vir a admitir 20 (vinte) ou mais empregados.

2. Ao menos 1 (um) empregado, no caso de o contratado vir a admitir entre 6 (seis) e 19 (dezenove) empregados; e
3. Admissão facultativa, no caso de o contratado vir a admitir 5 (cinco) ou menos empregados.
- 8.5. As vagas, mencionadas no item 8.4, serão preenchidas de acordo com a ordem de classificação estabelecida em processo único de seleção a cargo da Secretaria da Justiça - SEJUS, nos termos de regulamentação própria.
- 8.6. No caso de não haver beneficiários selecionados na forma do item 8.5, o contratado deverá preencher os empregos criados da forma que for mais útil para a perfeita execução do contrato.
- 8.7. O Contratado deverá reservar, preferencialmente, o mínimo de 5% (cinco por cento) das vagas de emprego diretos na área de construção civil criadas por força do contrato de obra pública que vier a firmar com o Estado do Piauí e seus órgãos, para pessoas do sexo feminino, desde que compatível com o exercício das atividades inerentes ao objeto do contrato.
- 8.8. A obrigação estipulada no 8.7 só será exigível após a devida contratação e emissão da ordem de serviços ou outro instrumento pelo qual é dado comando para início das obras e/ou serviços referidos.
- 8.9. No caso de não haver beneficiários habilitados na forma item 8.7, o Contratado deverá preencher os empregos criados da forma que for mais útil para a perfeita execução do contrato.
- 8.10. A ausência de beneficiários habilitados será consignada pelo Contratado no “Livro de Ocorrências” juntamente com as diligências que empregou para encontrá-los, tais como avisos veiculados em jornais locais e programas de rádio, e será revista pelo Fiscal do Contrato a tempo e modo.
- 8.11. A CONTRATADA estará, durante todo o período de execução deste contrato, sujeita à fiscalização da CONTRATANTE, quer seja exercida por

servidores do quadro da própria CONTRATANTE, quer por terceiros especialmente contratados para este fim.

**8.12.** As determinações da fiscalização obrigam a CONTRATADA, respeitados os limites deste contrato e o orçamento aprovado, à elaboração de detalhamentos dos projetos e à realização de atividades específicas. Nos casos em que a CONTRATADA não concordar com as recomendações ou ordens da fiscalização, delas poderá recorrer ao titular da CONTRATANTE, tendo este recurso efeito suspensivo da ordem fiscal.

**8.13.** As obrigações gerais elencadas nesta cláusula somam-se àquelas decorrentes das peculiaridades da contratação, as quais estão previstas na **Parte Específica**.

## CLÁUSULA NONA - DAS OBRIGAÇÕES DA CONTRATANTE

9.1. A CONTRATANTE se obriga a:

1. Disponibilizar o local das obras;
2. Aprovar as medições em tempo hábil;
3. Efetuar os pagamentos devidos à CONTRATADA, conforme estabelecido na cláusula onze deste Contrato;
4. Designar um representante para acompanhar e fiscalizar a execução deste Contrato;
5. Notificar a CONTRATADA, imediatamente, sobre as faltas e defeitos observados na execução do contrato;
6. Reter os tributos e contribuições sobre os pagamentos mensalmente efetuados, utilizando-se as alíquotas previstas para cada tipo de serviço, conforme legislação;
7. Aplicar penalidades, conforme o caso;

8. Observar as disposições da Instrução Normativa nº 05/2017, do Tribunal de Contas do Estado do Piauí, que trata do cadastramento e acompanhamento de contratos e obras nos Sistemas Licitações, Contratos e Obras WEB;
9. Observar as disposições do Decreto Estadual nº 16.199/2015, que trata do cadastramento e alimentação dos dados da obra no Sistema de Monitoramento e Acompanhamento de Ações Estratégicas – SIMO;
10. Disponibilizar a presente contratação no Portal Nacional de Compras Públicas ou, em caso de indisponibilidade, em página da Contratante na Internet e no Diário Oficial do Estado, conforme Acórdão TCU n. 2758/2021 – Plenário.

9.2. Constituem direitos e prerrogativas da CONTRATANTE, além dos previstos em outras leis, os constantes dos artigos 104, 147 a 149 e 137 a 139 da Lei n. 14.133/2021.

9.3. As obrigações gerais elencadas nesta cláusula somam-se àquelas decorrentes das peculiaridades da contratação, as quais estão previstas na **Parte Específica**.

#### **CLÁUSULA DÉCIMA - DA DOTAÇÃO ORÇAMENTÁRIA**

10.1. As despesas decorrentes desta contratação estão programadas em dotação orçamentária própria, prevista no orçamento do Estado do Piauí, conforme classificação descrita na **Parte Específica** deste contrato.

10.2. A despesa para os exercícios subsequentes, quando for o caso, será alocada à dotação orçamentária prevista para atendimento dessa finalidade, a ser consignada à CONTRATANTE, pela Lei Orçamentária Anual.

#### **CLÁUSULA ONZE - DA FORMA E CONDIÇÕES DE PAGAMENTO**

11.1. O pagamento do preço contratual deverá guardar estreita relação com a execução dos serviços contratados e apresentação de seus efeitos ou resultados nos termos estabelecidos nos documentos constantes no processo administrativo

citado na Cláusula Primeira, em especial no cronograma físico-financeiro.

**11.2.** Os pagamentos dos serviços serão feitos por medições mensais, pelo Estado do Piauí, através da CONTRATANTE, em moeda legal e corrente no País, através de ordem bancária em parcelas compatíveis com o Cronograma Físico e Financeiro, contra a efetiva execução dos serviços e apresentação de seus efeitos, tudo previamente atestado pelo setor competente da CONTRATANTE, em consonância com o SIAFEM – Sistema Integrado de Administração Financeira dos Estados e Municípios, mediante apresentação, no que couber, dos seguintes documentos:

- I – Carta da Contratada encaminhando a medição;
- II – Memória de cálculo;
- III – Planilha de medição atestada e boletim de faturamento;
- IV – Certificado de medição, definindo o período correspondente;
- V – Cronograma executivo (físico) realizado;
- VI – Quadro resumo financeiro;
- VII – Relatório fotográfico, contendo comentários por foto;
- VIII – Cópia do diário de obras referente aos dias de execução dos serviços objetos da medição, assinada pelo engenheiro responsável (da contratada) e pelo servidor ou comissão responsável pela fiscalização;
- IX - Prova de regularidade fiscal perante a Fazenda Nacional, mediante apresentação de certidão expedida conjuntamente pela Secretaria da Receita Federal do Brasil (RFB) e pela Procuradoria-Geral da Fazenda Nacional (PGFN), referente a todos os créditos tributários federais e à Dívida Ativa da União (DAU) por elas administrados, inclusive aqueles relativos à Seguridade Social, nos termos da Portaria Conjunta nº 1.751, de 02/10/2014, do

Secretário da Receita Federal do Brasil e da Procuradoria-Geral da Fazenda Nacional;

X - Certidão Negativa de Débitos relativos a tributos estaduais e à Dívida Ativa do Estado;

XI - Certidão Negativa de Débitos junto ao governo municipal do domicílio ou

sede da contratada, na forma da lei;

XII - Certificado de Regularidade do FGTS – CRF;

XIII – cópia do seguro-garantia;

XIV – Relação dos trabalhadores constantes na SEFIP;

XV – Guia de recolhimento do FGTS;

XVI – Guia de recolhimento previdenciário – GFIP;

XVII – Comprovante de pagamento do ISS;

XVIII – Relatório pluviométrico, quando couber;

XIX – Planta iluminada contendo trechos realizados na medição atual (cor amarela), nas medições anteriores acumuladas (cor azul) e trecho restante (cor

vermelha), quando se tratar de obras de característica unidimensional;

XX – Certidão Negativa de Débitos Trabalhistas – CNDT;

XXI – Declaração de cumprimento da Lei Estadual nº 6.344/2013, que trata da reserva de vagas em obras públicas para egressos do sistema prisional, conforme parágrafos 1º a 5º da Cláusula Oitava, ou justificativa para eventual impossibilidade de cumprimento de tal obrigação.

**11.3.** Os documentos especificados nos incisos II, III, IV, V e VII acima deverão estar assinados pela empresa contratada e pelo servidor ou comissão responsável pela fiscalização.

**11.4** Além dos documentos elencados no **item 11.2**, deverão constar da primeira medição:

- I – Anotação de Responsabilidade Técnica – ART – dos responsáveis técnicos pela execução da obra, com o respectivo comprovante de pagamento;
- II – Cópia da ordem de serviço;
- III – Cópia dos demais seguros exigidos no contrato;
- IV – Matrícula no cadastro específico do INSS (CEI).

**11.5.** Para a última medição, além dos documentados discriminados no caput, serão exigidos:

- I – Baixa da matrícula no cadastro específico do INSS (CEI);
- II – Projeto “As Built”, caso previsto na **Parte Específica**;
- III – Termo de recebimento definitivo.

**11.6.** Contratada poderá apresentar à CONTRATANTE para pagamento, fatura ou documento equivalente. Recebida, a fatura ou cobrança será examinada pela CONTRATANTE durante, no máximo, 10 (dez) dias. No exame a CONTRATANTE, preliminarmente, verificará e certificará a efetiva execução dos serviços indicados na fatura e a regular entrega de seus efeitos. Estando tudo em ordem, o pagamento será feito em até 30 (trinta) dias contados do vencimento do prazo de exame da fatura, sem nenhum acréscimo ou agregado financeiro. Havendo correção a fazer, caso o pagamento seja efetuado a partir do 15º dia após o vencimento, a fatura retificada ou ajustada será processada como nova

fatura, quanto aos prazos aqui estabelecidos.

**11.7.** As parcelas de pagamento seguirão a programação do Cronograma Físico- Financeiro da obra ou serviço, suas etapas, sub-etapas e respectivas porcentagens.

**11.8.** Uma etapa será considerada efetivamente concluída quando os serviços previstos para aquela etapa no Cronograma Físico-Financeiro estiverem executados em sua totalidade e aceitos pela fiscalização da CONTRATANTE.

**11.9.** O Cronograma Físico-Financeiro da obra/serviço, após revisado e aprovado pela CONTRATANTE, terá sua versão final anexada a este termo contratual.

**11.10.** Nenhum pagamento será efetuado à Contratada enquanto pendente de liquidação qualquer obrigação financeira que lhe caiba, sem prejuízo do que a referida obrigação pendente poderá ser descontada do pagamento devido pela CONTRATANTE, pagando-se então, apenas o saldo, se houver.

**11.11.** Serão retidos na fonte os demais tributos e contribuições sobre os pagamentos mensalmente efetuados, utilizando-se as alíquotas previstas para cada tipo de serviço, conforme legislação.

**11.12.** No caso de atraso de pagamento, desde que o CONTRATADO não tenha concorrido de alguma forma para tanto, serão devidos pelo CONTRATANTE encargos moratórios à taxa nominal de 6% a.a. (seis por cento ao ano), capitalizados diariamente em regime de juros simples.

O valor dos encargos será calculado pela fórmula:  $EM = I \times N \times VP$ , onde: EM = Encargos moratórios devidos; N = Números de dias entre a data prevista para o pagamento e a do efetivo pagamento; I = Índice de compensação financeira = 0,00016438; e VP = Valor da prestação em atraso, assim apurado:

$$I = (TX)$$

$$I = \frac{(6/100)}{365}$$

$$I = 0,00016438$$

365

TX = Percentual da taxa anual = 6%.

**11.13.** Entende-se por atraso imputável ao Poder Público, para fins do item anterior, o não pagamento do preço ou de parcela deste, conforme acordado neste instrumento contratual e desde que admissível a divisão da prestação devida pelo contratado em tantas quantas sejam as etapas da obra, serviço ou fornecimento contratado, por mais de 30 (trinta) dias contados do seu recebimento devidamente atestado por servidor ou comissão responsável.

**11.14.** Caso a execução dos serviços se estenda por mais de um ano, os preços da proposta vencedora poderão ser reajustados segundo índice que reflita o incremento de custos setoriais da Contratada, a cada período anual, conforme fixado na cláusula referente a reajustamento de preço, desde que não tenha dado causa ao atraso.

**11.15.** A primeira fatura a ser paga deverá estar acompanhada da ART expedida pelo CREA da região onde estarão sendo executados as obras e serviços, comprovando o registro do Contrato naquele Conselho.

**11.16.** Conforme art. 75, § 4º, da Lei n. 14.133/2021, o pagamento será efetuado preferencialmente por meio de cartão de pagamento, cujo extrato deverá ser divulgado e mantido à disposição do público no Portal Nacional de Contratações Públicas (PNCP) ou, caso indisponível, no sítio da Contratante na internet.

**11.17.** Em caso de impossibilidade de utilização de cartão de pagamento, este deverá ser efetuado através de ordem bancária, para crédito na Conta Corrente indicada na **Parte Específica** deste Contrato, valendo à CONTRATANTE como comprovantes de pagamento e como instrumento de quitação, os recibos dos depósitos ou transferências bancárias.

11.18. A **Parte Específica** deste Contrato irá definir a necessidade de pagamento de serviços de instalação, mobilização e desmobilização.

11.19. Caso o item 2.3 da **Parte Específica** deste Contrato tenha definido a elaboração de Projeto Executivo como obrigação da Contratada, deverão ainda ser observadas as disposições de pagamento indicadas na **Parte Específica**.

## CLÁUSULA DOZE - REAJUSTAMENTO DE PREÇOS

12.1. Os preços são fixos e irredutíveis no prazo de um ano contado da data do orçamento estimado.

12.2. Dentro do prazo de vigência do contrato e mediante solicitação da contratada, os preços contratados poderão sofrer reajuste após o interregno de um ano, contado a partir da data do orçamento a que a proposta se referir, conforme a seguinte fórmula:

$$R = V \left[ \frac{I - I_0}{I_0} \right]$$

Sendo:

R = Valor do reajuste procurado;

V = Valor contratual da obra/serviço a ser reajustado;

I<sub>0</sub> = Índice inicial - refere-se ao índice de custos do mês correspondente à data do orçamento a que a proposta se refere, *pro rata dia*;

I = Índice relativo à data do reajuste, *pro rata dia*.

12.3. O índice de reajuste empregado na fórmula acima será o Índice Nacional da Construção Civil – Coluna 35, calculado e publicado pela Fundação Getúlio

Vargas na revista Conjuntura Econômica, salvo de outro índice for indicado na **Parte Específica** deste Contrato.

**12.4.** Nos reajustes subsequentes ao primeiro, o interregno mínimo de um ano será contado a partir dos efeitos financeiros do último reajuste.

**12.5.** Competirá à Contratada exercer, perante a Contratante, seu direito ao reajuste, cujos efeitos terão início somente após o requerimento, não sendo devidos valores referentes a medições de serviços executados anteriormente.

**12.6.** Ocorrendo a hipótese de alteração do prazo de reajuste estabelecido neste Contrato, este se adequará de pronto às condições que vierem a ser estabelecidas pelo Poder Executivo ou Legislativo, no tocante à política econômica brasileira, se delas divergentes.

**12.7.** Em caso de atraso na execução das obras/serviços atribuível à licitante adjudicatária, os preços contratuais serão reajustados pela fórmula estabelecida no subitem precedente, obedecendo-se os seguintes critérios:

- a) Se os índices aumentarem, prevalecerão aqueles vigentes nas datas em que a etapa das obras/serviços seria realizada de conformidade com o programado no cronograma físico-financeiro;
- b) Se os índices diminuírem, prevalecerão aqueles vigentes nas datas em que as obras/serviços forem executados.

**12.8.** Deverá o gestor do contrato diligenciar no sentido de assegurar que a economicidade do vínculo contratual será mantida mesmo após o reajuste, juntando aos autos documentação comprobatória da atual compatibilidade do valor do contrato com a realidade de mercado.

**12.9.** Se a variação do indexador adotado implicar em reajuste que prejudique a economicidade do valor contratual, a CONTRATADA aceita negociar a adoção de preço compatível com a realidade do mercado.

**12.10.** A partir do reajustamento dos preços a empresa contratada passará a apresentar, para cada pagamento que pretenda receber, duas Faturas, sendo que uma conterá os preços originais contratados e a segunda será composta apenas pelo reajustamento devido, que será calculado conforme a fórmula constante no parágrafo segundo.

### **CLÁUSULA TREZE - DOS TRIBUTOS**

13.1. Todos os tributos que incidirem ou vierem a incidir sobre este Contrato ou sobre os serviços contratados, correrão por conta exclusiva da CONTRATADA e deverão ser pagos nas épocas devidas.

13.2. No caso de criação de novos tributos ou alteração nas alíquotas de tributos existentes, os preços sobre os quais incidirem esses tributos serão revistos a partir da época em que ocorrer a alteração da legislação tributária, aumentando-se ou reduzindo-se aqueles preços da maneira apropriada.

### **CLÁUSULA QUATORZE - DOS PRAZOS DE EXECUÇÃO E VIGÊNCIA CONTRATUAL**

14.1. O prazo para execução das obras e serviços encontra-se previsto na **Parte Específica** deste Contrato.

**14.2. O início da vigência contratual ocorrerá a partir da data da assinatura deste contrato, tornando-se eficaz a partir da publicação, em extrato, no Portal Nacional de Contratações Públicas (PNCP), que será providenciada pela CONTRATANTE nos termos do art. 94 da Lei n. 14.133/2021.**

14.3. Em caso de indisponibilidade das funcionalidades do Portal Nacional de Contratações Públicas (PNCP), deverá o extrato do contrato ser publicado na página da internet da Contratante e no Diário Oficial do Estado, conforme Acórdão TCU n. 2458/2021 – Plenário.

14.4. O presente contrato terá vigência definida na **Parte Específica** deste Contrato.

14.5. O prazo de vigência será automaticamente prorrogado quando seu objeto não for concluído no período firmado no contrato, conforme art. 111 da Lei n.14.133/2021.

14.6. Quando a não conclusão decorrer de culpa do contratado:

- a) o contratado será constituído em mora, aplicáveis a ele as respectivas sanções administrativas;
- b) a Administração poderá optar pela extinção do contrato e, nesse caso, adotará as medidas admitidas em lei para a continuidade da execução contratual.

14.7. O contrato se extinguirá 5 (cinco) dias após o recebimento definitivo da obra.

#### **CLÁUSULA QUINZE - DA RESPONSABILIDADE PROFISSIONAL**

15.1. A CONTRATADA assume inteira responsabilidade profissional pela execução das obras e serviços contratados, obrigando-se, ainda, a comunicar à CONTRATANTE a designação do dirigente técnico, cabendo a esse a responsabilidade total de agir em nome da CONTRATADA, acumulando, se for o caso, as responsabilidades administrativas decorrentes, bem como comunicar previamente todas as substituições que vier a operar em sua equipe técnica alocada aos trabalhos objeto do presente Contrato.

15.2. A CONTRATADA se obriga a manter, durante toda a execução do Contrato, em compatibilidade com as obrigações por ela assumidas, todas as condições de habilitação e qualificação exigidas no processo administrativo citado na Cláusula Primeira.

## **CLÁUSULA DEZESSEIS - DA RESPONSABILIDADE CIVIL**

16.1. A CONTRATADA assume inteira responsabilidade por danos e prejuízos causados à CONTRATANTE ou a terceiros na execução das obras e serviços ora contratados, inclusive acidentes, mortes, perdas ou destruições, parciais ou totais, a pessoas, materiais ou coisas, isentando a CONTRATANTE de todas as reclamações que possam surgir em consequência deste Contrato, ainda que tais reclamações resultem de atos de prepostos seus ou de quaisquer pessoas físicas ou jurídicas empregadas na execução dos trabalhos.

## **CLÁUSULA DEZESSETE - DA RESPONSABILIDADE DA CONTRATADA**

17.1. A contratada obriga-se a adotar todas as medidas preventivas necessárias para evitar danos a terceiros em consequências da execução dos trabalhos. Será de exclusiva responsabilidade da contratada a obrigação de reparar os prejuízos que vier a causar, quaisquer que tenham sido as medidas preventivas adotadas.

17.2. A contratada será única, integral e exclusivo responsável em qualquer caso por todos os prejuízos, de qualquer natureza, que causar a CONTRATANTE ou, ainda, a terceiros, em decorrência da execução das obras e serviços objeto do Contrato, respondendo por si e por seus sucessores.

17.3. A contratada será, também, responsável por todos os ônus ou obrigações concernentes à legislação social, trabalhista, fiscal, securitária ou previdenciária, bem como todas as despesas decorrentes da execução de eventuais trabalhos em horários extraordinários (diurno ou noturno), inclusive despesas com instalações e equipamento necessários às obras e serviços e, em resumo, todos os gastos e encargos de material e mão-de-obra necessários à completa realização do objeto do Contrato e sua entrega perfeitamente concluída.

17.4. A contratada deverá:

1. Providenciar, às suas expensas, cópias dos elementos que venham a ser necessários à assinatura do Contrato, como também no decorrer da execução das obras e serviços;

2. Registrar o Contrato no CREA e apresentar, à FISCALIZAÇÃO, o comprovante de pagamento da “Anotação de Responsabilidade Técnica”;
3. Responsabilizar-se pela efetivação de seguros para garantia de pessoas e bens;
4. Fornecer e colocar no Canteiro de Obras as placas ou outras formas de divulgação das fontes de financiamento e de coordenação das obras e serviços, conforme modelos estabelecidos pela FISCALIZAÇÃO;
5. Manter permanentemente no local das obras e serviços, equipe técnica composta de profissionais habilitados e de capacidade comprovada, que assuma perante a FISCALIZAÇÃO a Responsabilidade Técnica pelas obras e serviços, até a entrega definitiva do objeto do Contrato, inclusive com poderes para deliberar determinações de emergência caso se tornem necessárias;
6. Facilitar a ação da FISCALIZAÇÃO na inspeção das obras e serviços em qualquer dia ou hora, prestando todas as informações e esclarecimentos solicitados, inclusive de ordem administrativa;
7. Obedecer às normas de higiene e prevenção de acidentes, no sentido de garantir a salubridade e segurança no canteiro de obras e serviços;
8. Quando, por motivo de força maior, houver necessidade de aplicação de material “similar” ao especificado, submeter, previamente e por escrito à FISCALIZAÇÃO, a pretendida substituição;
9. Reparar, corrigir, remover, reconstruir ou substituir, total ou parcialmente, os defeitos ou incorreções verificadas nas obras ou serviços, resultantes de execução irregular, do emprego de materiais inadequados ou não correspondentes às especificações.

## **CLÁUSULA DEZOITO - DAS ALTERAÇÕES CONTRATUAIS**

18.1. Alterações do contrato observarão o disposto nos artigos 124 a 134 da Lei n. 14.133/2021 e serão incorporadas ao Contrato durante sua vigência, mediante termos aditivos com as devidas justificativas, nos seguintes casos:

18.1.1. unilateralmente pela CONTRATANTE:

1. Quando, por sua iniciativa, houver modificações dos detalhes executivos ou das especificações, para melhor adequação técnica do objeto;
  - b) Quando necessária à modificação do valor contratual em decorrência de acréscimo ou diminuição quantitativa de seu objeto até o limite permitido na forma do artigo 125 da Lei n. 14.133/2021, do valor inicial do contrato ou instrumento equivalente.

18.1.2. por acordo entre as partes:

1. Quando houver a substituição de garantia de execução, por deliberação conjunta das partes;
2. Quando necessária à modificação do regime de execução, em fase de verificação técnica de inaplicabilidade dos termos do contrato original;
  - c) Quando necessária à modificação da forma de pagamento, por imposição de circunstância superveniente, mantido o valor inicial atualizado, vedada à antecipação do pagamento com relação ao Cronograma Financeiro fixado, sem correspondente contraprestação da execução do objeto.

18.2. Se o contrato não contemplar preços unitários para obras ou serviços cujo aditamento se fizer necessário, esses serão fixados por meio da aplicação da relação geral entre os valores da proposta e o do orçamento-base da Administração sobre os preços referenciais ou de mercado vigentes na data do aditamento, respeitados os limites estabelecidos no art. 125 da Lei n. 14.133/2021.

18.3. No caso de supressão de parte do objeto do Contrato, se a contratada já houver adquirido os materiais e os colocado no local dos trabalhos, estes deverão ser pagos pela Administração pelos custos de aquisição regularmente comprovados e monetariamente reajustados, podendo caber indenização por outros danos eventualmente decorrentes da supressão, desde que regularmente comprovados.

18.4. Os preços contratados serão alterados, para mais ou para menos, conforme o caso, se houver, após a data da apresentação da proposta, criação, alteração ou extinção de quaisquer tributos ou encargos legais ou a superveniência de disposições legais, com comprovada repercussão sobre os preços contratados.

18.5. Em havendo alteração unilateral do Contrato que aumente ou diminua os encargos do contratado, a Administração deverá restabelecer, no mesmo termo aditivo, o equilíbrio econômico-financeiro inicial.

18.6. A contratada se obriga a aceitar, nas mesmas condições contratuais, os acréscimos ou supressões que se fizeram necessários na contratação, na forma do artigo 125 da Lei n. 14.133/2021, do valor inicial do contrato.

18.7. Durante todo o período de execução do contrato será exercida estrita observância ao equilíbrio dos preços fixados no neste Contrato em relação à vantagem originalmente ofertada pela empresa vencedora, de forma a evitar que, por meio de termos aditivos futuros, o acréscimo de itens com preços supervalorizados ou eventualmente a supressão ou modificação de itens com preços depreciados viole princípios administrativos.

18.8. A diferença percentual entre o valor global do contrato e o preço global de referência não poderá ser reduzida em favor do contratado em decorrência de aditamento que modifique a planilha orçamentária.

18.9. A diferença a que se refere no parágrafo 7º poderá ser reduzida para a preservação do equilíbrio econômico-financeiro do contrato em casos excepcionais e justificados, desde que os custos unitários dos aditivos contratuais não excedam os custos unitários do sistema de referência na forma do Decreto nº

7.983/2013, assegurada a manutenção da vantagem da proposta vencedora ante a da segunda melhor proposta, se houver.

18.10. A formação do preço dos aditivos contratuais contará com orçamento específico detalhado em planilhas elaboradas pela CONTRATANTE, na forma prevista no capítulo II do Decreto nº 7.983/13, observado o disposto no art. 14 e mantidos os limites do previsto no art. 125 da Lei n. 14.133/2021.

18.11. Nas hipóteses em que for adotada a contratação integrada ou semi-integrada, é vedada a alteração dos valores contratuais, exceto nos seguintes casos:

I – para restabelecimento do equilíbrio econômico-financeiro decorrente de caso fortuito ou força maior;

II – por necessidade de alteração do projeto ou das especificações para melhor adequação técnica aos objetivos da contratação, a pedido da Administração, desde que não decorrente de erros ou omissões por parte do contratado, observados os limites estabelecidos no art. 125 da Lei n. 14.133/2021;

III – por necessidade de alteração do projeto nas contratações semi-integradas, nos termos do § 5º do art. 46 da Lei n. 14.133/2021;

IV – por ocorrência de evento superveniente alocado na matriz de riscos como de responsabilidade da Administração.

## **CLÁUSULA DEZENOVE - DA FISCALIZAÇÃO**

19.1. A FISCALIZAÇÃO da execução das obras e serviços será feita pela CONTRATANTE, através de seus representantes, equipes ou grupos de trabalho, de forma a fazer cumprir rigorosamente os detalhes executivos, as especificações, os prazos, as condições estabelecidas no Projeto Básico, a PROPOSTA DE PREÇOS e as disposições do Contrato.

19.2. Fica reservado à FISCALIZAÇÃO o direito e a autoridade para resolver, no Canteiro de Obras, todo e qualquer caso singular, duvidoso ou omissos não previsto no Projeto Básico, nas Especificações, nos Detalhes Executivos, nas Leis, nas Normas da CONTRATANTE, nos Regulamentos e em tudo mais que, de qualquer forma, se relacione, direta ou indiretamente, com as obras e serviços em questão e seus complementos, ouvida a autoridade do órgão.

19.3. Compete, ainda, especificamente à FISCALIZAÇÃO:

- 1.1.1. Rejeitar todo e qualquer material de má qualidade ou não especificado e estipular o prazo para a sua retirada da obra;
- 1.1.2. Exigir a substituição de técnico, mestre ou operário que não responda técnica e disciplinarmente às necessidades da obra, sem prejuízo do cumprimento dos prazos e condições contratuais;
- 1.1.3. Decidir quanto à aceitação de material “similar” ao especificado, sempre que ocorrer motivo de força maior;
- 1.1.4. Exigir da contratada, o cumprimento integral do estabelecido na Cláusula Décima Sexta deste Contrato;
- 1.1.5. Indicar à contratada, todos os elementos indispensáveis ao início das obras, dentro do prazo de 05 (cinco) dias, a contar da data de emissão da Ordem de Execução de Serviços;
- 1.1.6. Esclarecer prontamente as dúvidas que lhe sejam apresentadas pela contratada;
- 1.1.7. Expedir, por escrito, as determinações e comunicações dirigidas à contratada;
- 1.1.8. Autorizar as providências necessárias junto a terceiros;
- 1.1.9. Promover, com a presença da contratada, as medições de obras e serviços executados.
- 1.1.10. Transmitir, por escrito, as instruções e as modificações dos detalhes executivos que porventura venham a ser feitas, bem como alterações de prazos

e de cronogramas;

1.1.11. Dar à CONTRATANTE imediata ciência dos fatos que possam levar à aplicação de penalidades contra a contratada ou mesmo à rescisão do Contrato;

1.1.12. Relatar oportunamente à CONTRATANTE ocorrência ou circunstância que acarretar dificuldades no desenvolvimento das obras e serviços em relação a terceiros.

1.1.13. Examinar os livros e registros.

19.4. A substituição de qualquer integrante da equipe técnica da contratada, durante a execução das obras e serviços, dependerá da aquiescência da FISCALIZAÇÃO quanto ao substituto apresentado.

19.5. Com relação ao “Diário de Ocorrência”, compete à FISCALIZAÇÃO:

1. Pronunciar-se sobre a veracidade das anotações feitas pela contratada;
2. Registrar o andamento das obras e serviços, tendo em vista os detalhes executivos, as especificações, os prazos e cronogramas;
3. Fazer observações cabíveis, decorrentes dos registros da contratada no referido Diário;
4. Dar solução às consultas feitas pela contratada, seus prepostos e sua equipe;
5. Registrar as restrições que pareçam cabíveis quanto ao andamento dos trabalhos ou ao procedimento da contratada, seus prepostos e sua equipe;
6. Determinar as providências cabíveis para o cumprimento dos detalhes executivos e especificações;
7. Anotar os fatos ou observações cujo registro se faça necessário.

19.6. A **Parte Específica** deste Contrato poderá incluir rotinas específicas de fiscalização da execução do objeto, de acordo com as respectivas peculiaridades.

## CLÁUSULA VINTE - DA CAUÇÃO DE EXECUÇÃO

20.1. A **Parte Específica** poderá prever a prestação de garantia pelo licitante vencedor.

20.2. No caso de prestação de garantia mediante seguro-garantia, o prazo de vigência da apólice será igual ou superior ao prazo estabelecido no contrato principal e deverá acompanhar as modificações referentes à vigência deste mediante a emissão do respectivo endosso pela seguradora.

20.2.1. O seguro-garantia continuará em vigor mesmo se o contratado não tiver pago o prêmio nas datas convencionada.

20.3. A garantia prestada será restituída e/ou liberada após o cumprimento integral de todas as obrigações contratuais e, quando em dinheiro, será atualizada monetariamente, conforme dispõe o art. 100 da Lei Federal nº 14.133/2021.

20.4. A não prestação de garantia equivale à recusa injustificada para a contratação, caracterizando descumprimento total da obrigação assumida, ficando a adjudicatária sujeita às penalidades legalmente estabelecidas, inclusive multa.

20.5. Na ocorrência de acréscimo contratual de valor, deverá ser prestada garantia proporcional ao valor acrescido, nas mesmas condições estabelecidas no subitem 20.1 da **Parte Específica** deste contrato.

## CLÁUSULA VINTE E UM - DAS PENALIDADES

21.1. As penalidades administrativas aplicáveis à Contratada, por inadimplência, estão previstas no Capítulo I do Título IV da Lei n. 14.133/2021, sem prejuízo das sanções previstas neste Contrato.

21.2. Conforme art. 155 da Lei n. 14.133/2021, o licitante ou o contratado será responsabilizado administrativamente pelas seguintes infrações:

a) dar causa à inexecução parcial do contrato;

- b) dar causa à inexecução parcial do contrato que cause grave dano à Administração, ao funcionamento dos serviços públicos ou ao interesse coletivo;
- c) dar causa à inexecução total do contrato;
- d) deixar de entregar a documentação exigida para o certame;
- e) não manter a proposta, salvo em decorrência de fato superveniente devidamente justificado;
- f) não celebrar o contrato ou não entregar a documentação exigida para a contratação, quando convocado dentro do prazo de validade de sua proposta;
- g) ensejar o retardamento da execução ou da entrega do objeto da licitação sem motivo justificado;
- h) apresentar declaração ou documentação falsa exigida para o certame ou prestar declaração falsa durante a licitação ou a execução do contrato;
- i) fraudar a licitação ou praticar ato fraudulento na execução do contrato;
- j) comportar-se de modo inidôneo ou cometer fraude de qualquer natureza;
- k) praticar atos ilícitos com vistas a frustrar os objetivos da licitação;
- l) praticar ato lesivo previsto no [art. 5º da Lei nº 12.846, de 1º de agosto de 2013.](#)

21.3. Serão aplicadas ao responsável pelas infrações administrativas as seguintes sanções:

- a) advertência;
- b) multa;
- c) impedimento de licitar e contratar;
- d) declaração de inidoneidade para licitar ou contratar.

21.4. A sanção prevista na alínea “a” do subitem 21.3 será aplicada exclusivamente pela infração administrativa prevista na alínea “a” do subitem 21.2, quando não se justificar a imposição de penalidade mais grave.

21.5. A sanção prevista na alínea “b” do subitem 21.3, calculada na forma do item 12.11 deste contrato, não poderá ser inferior a 0,5% (cinco décimos por cento)

nem superior a 30% (trinta por cento) do valor do contrato licitado ou celebrado com contratação direta e será aplicada ao responsável por qualquer das infrações administrativas previstas no subitem 21.2.

21.6. A sanção prevista na alínea “c” do subitem 21.3 será aplicada ao responsável pelas infrações administrativas previstas nas alíneas “b”, “c”, “d”, “e”, “f” e “g” do subitem 21.2, quando não se justificar a imposição de penalidade mais grave, e impedirá o responsável de licitar ou contratar no âmbito da Administração Pública direta e indireta do ente federativo que tiver aplicado a sanção, pelo prazo máximo de 3 (três) anos.

21.7. A sanção prevista na alínea “d” do subitem 21.3 será aplicada ao responsável pelas infrações administrativas previstas nas alíneas “h”, “i”, “j”, “k” e “l”, do subitem 21.2, bem como pelas infrações administrativas previstas “b”, “c”, “d”, “e”, “f” e “g” do referido subitem que justifiquem a imposição de penalidade mais grave que a sanção referida no subitem 21.6 e impedirá o responsável de licitar ou contratar no âmbito da Administração Pública direta e indireta de todos os entes federativos, pelo prazo mínimo de 3 (três) anos e máximo de 6 (seis) anos.

21.8. As sanções previstas nas alíneas “a”, “c” e “d” do subitem 21.3 poderão ser aplicadas cumulativamente com a prevista na alínea “b” do referido subitem.

21.9. Se a multa aplicada e as indenizações cabíveis forem superiores ao valor de pagamento eventualmente devido pela Administração ao contratado, além da perda desse valor, a diferença será descontada da garantia prestada ou será cobrada judicialmente.

21.10. Independentemente das sanções a que se referem os subitens anteriores, a Contratada está sujeita ao pagamento de indenização por perdas e danos, podendo ainda a administração propor que seja responsabilizada:

- a) civilmente, nos termos do Código Civil;
- b) perante os órgãos incumbidos de fiscalização das atividades contratadas ou do exercício profissional a elas pertinentes;
- c) criminalmente, na forma da legislação pertinente.

## 21.11. Multas

21.11.1. Caso haja a inexecução parcial do objeto será aplicada multa de até 30% (trinta por cento) sobre o saldo contratual. Para inexecução total, a multa aplicada será de até 30% (trinta por cento) sobre o valor total do contrato.

21.11.1.1. Será configurada a inexecução parcial do objeto, quando:

- a) O CONTRATADO executar, até o final do prazo de execução de conclusão da obra, menos de 80% (oitenta por cento) do total do contrato;
- b) Houver atraso injustificado por mais de 60 (sessenta) dias após o término do prazo fixado para a conclusão da obra.

21.11.1.2. Será configurada a inexecução total do objeto quando houver atraso injustificado para início dos serviços por mais de 15 (quinze) dias após o recebimento da ordem de serviço.

21.11.2. Além das multas previstas no item 21.11.1 e subitens, poderão ser aplicadas multas, conforme graus e eventos descritos nas tabelas 1.1, 1.2 e 2 abaixo.

**Tabela 1.1 – Obra até 10 milhões**

GRAU	CORRESPONDÊNCIA
1	R\$ 150,00
2	R\$ 250,00
3	R\$ 350,00
4	R\$ 500,00
5	R\$ 2.500,00
6	R\$ 5.000,00

Tabela 1.2 – Obra acima de 10 milhões

GRAU	CORRESPONDÊNCIA
1	R\$ 300,00
2	R\$ 500,00
3	R\$ 700,00
4	R\$ 1000,00
5	R\$ 5.000,00
6	R\$ 10.000,00

Tabela 2

INFRAÇÃO		GRAU
Item	DESCRIÇÃO	
1	Permitir a presença de empregado não uniformizado, mal apresentado; por empregado e por ocorrência.	01
2	Manter funcionário sem qualificação para a execução dos serviços; por empregado e por dia.	01

<b>3</b>	Executar serviço incompleto, paliativo substitutivo como por caráter permanente, ou deixar de providenciar recomposição complementar; por ocorrência.	<b>02</b>
<b>4</b>	Fornecer informação pérfida de serviço ou substituição de material; por ocorrência.	<b>02</b>
<b>5</b>	Executar serviço sem a utilização de equipamentos de proteção individual (EPI), quando necessários; por empregado, por ocorrência.	<b>03</b>
<b>6</b>	Suspender ou interromper, salvo motivo de força maior ou caso fortuito, os serviços contratuais; por dia e por tarefa designada.	<b>03</b>
<b>7</b>	Reutilizar material, peça ou equipamento sem anuência da FISCALIZAÇÃO; por ocorrência.	<b>03</b>
<b>8</b>	Destruir ou danificar documentos por culpa ou dolo de seus agentes; por ocorrência.	<b>03</b>
<b>9</b>	Utilizar as dependências da CONTRATANTE para fins diversos do objeto do contrato; por ocorrência.	<b>04</b>
<b>10</b>	Recusar-se a executar serviço determinado pela FISCALIZAÇÃO, sem motivo justificado; por ocorrência.	<b>04</b>
<b>11</b>	Permitir situação que crie a possibilidade de causar ou cause danos físico, lesão corporal ou consequências letais; por ocorrência.	<b>06</b>
<b>12</b>	Usar indevidamente patentes registradas; por ocorrência	<b>06</b>

	<b>Para os itens a seguir, deixar de:</b>	
<b>13</b>	Apresentar a ART dos serviços para início da execução destes no prazo de 15 (quinze) dias úteis após a assinatura do contrato; por dia de atraso.	<b>01</b>
<b>14</b>	Substituir empregado que tenha conduta inconveniente ou incompatível com suas atribuições; por empregado e por dia.	<b>01</b>
<b>15</b>	Manter a documentação de habilitação atualizada; por item, por ocorrência.	<b>01</b>
<b>16</b>	Cumprir horário estabelecido pelo contrato ou determinado pela FISCALIZAÇÃO; por ocorrência.	<b>01</b>
<b>17</b>	Cumprir determinação da FISCALIZAÇÃO para controle de acesso de seus funcionários; por ocorrência.	<b>01</b>
<b>18</b>	Fornecer EPI, quando exigido, aos seus empregados e impor penalidades àqueles que se negarem a usá-los; por empregado e por ocorrência.	<b>02</b>
<b>19</b>	Cumprir determinação formal ou instrução complementar da FISCALIZAÇÃO; por ocorrência.	<b>02</b>
<b>20</b>	Iniciar execução de serviço nos prazos estabelecidos pela FISCALIZAÇÃO, observados os limites mínimos estabelecidos por este contrato; por serviço, por dia.	<b>02</b>
<b>21</b>	Refazer serviço não aceito pela FISCALIZAÇÃO, nos prazos estabelecidos no contrato ou determinado pela FISCALIZAÇÃO; por ocorrência.	<b>03</b>

22	Manter nos locais dos serviços um "Livro de Ocorrências"- DIÁRIO DE OBRAS; por dia.	04
23	Registrar diariamente o andamento dos serviços e os fatos relativos à execução das obras, no DIÁRIO DE OBRAS. Os registros feitos receberão o visto da CONTRATADA e da CONTRATANTE; por dia.	03
24	Encaminhar semanalmente para arquivamento na pasta do contrato na CONTRATANTE, a 1ª via do DIÁRIO DE OBRAS relativo à semana anterior. Por semana.	03
25	Inserir no DIÁRIO DE OBRAS, as justificativas apresentadas para subsidiar as alterações do contrato na data de sua ocorrência anexando os registros no pedido; Por ocorrência.	06
26	Iniciar e manter durante a execução do contrato o engenheiro responsável técnico pela obra, nas quantidades previstas no projeto básico; por dia.	04
27	Cumprir quaisquer dos itens do <b>Projeto Básico e deste Contrato</b> , mesmo que não previstos nesta tabela de multas, após reincidência formalmente notificada pela FISCALIZAÇÃO; por ocorrência	04
28	Efetuar o pagamento de salários, vales-transportes, tíquetes-refeições, seguros, encargos fiscais sociais, bem como arcar com quaisquer despesas direta e/ou indiretas relacionadas a execução do contrato nas datas avençadas; por dia e por ocorrência.	05

21.11.3. Quando o CONTRATADO deixar de cumprir prazo previamente estabelecido para execução dos serviços previstos no cronograma de execução físico-financeiro por ela apresentado e aprovado pela

FISCALIZACAO, serão aplicadas multas conforme Tabela 3. A apuração dos atrasos será feita mensalmente.

21.11.3.1. A(s) multa(s) por atraso injustificado na execução dos serviços incidirá (ão) sobre os valores previstos para o pagamento do mês em que ocorrer o atraso, de acordo como cronograma físico-financeiro inicialmente apresentado pelo CONTRATADO e aprovado pela FISCALIZACAO.

21.11.3.2. O atraso injustificado na execução dos serviços sujeitara o CONTRATADO a sanções variáveis e progressivas, a depender da gravidade e da frequência do(s) atraso(s), conforme Tabela 3 a seguir:

**Tabela 3**

<b>GRAU</b>	<b>MULTA (sobre o valor previsto a ser executado no mês)</b>	<b>TIPO DE ATRASO</b>
1	0,10%	BRANDO E EVENTUAL
2	0,30%	MEDIANO E EVENTUAL BRANDO E INTERMITENTE
3	0,50%	GRAVE E EVENTUAL BRANDO E CONSTANTE
4	0,70%	MEDIANO E INTERMITENTE
5	0,90%	GRAVE E INTERMITENTE MEDIANO E CONSTANTE
6	1,10%	GRAVE E CONSTANTE

21.11.3.3. Quanto a gravidade, o atraso será classificado como:

- a) brando: quando acarretar um atraso de 5% até 15% na execução dos serviços no mês;
- b) mediano: quando acarretar um atraso de 15% a 25% na execução dos serviços no mês;
- c) grave: quando acarretar um atraso de mais de 25% na execução dos serviços no mês.

21.11.3.4. Quanto à frequência, o atraso será classificado como:

- a) eventual: quando ocorrer apenas uma vez;

b) intermitente: quando ocorrer mais de uma vez, em medições não subsequentes;

c) constante: quando ocorrer mais de uma vez, em medições subsequentes.

21.11.3.5. A gravidade do atraso será aferida, em cada medição, de maneira cumulativa, procedendo-se a comparação entre o valor total acumulado previsto pelo CONTRATADO no cronograma físico-financeiro apresentado e o total acumulado efetivamente realizado até a medição em questão. A multa poderá ser aplicada no decorrer da obra, nos períodos de medição seguintes ao da constatação do atraso.

21.11.3.6. No primeiro mês em que ocorrer atraso poderá ser aplicada, a critério da FISCALIZACAO, a sanção de advertência. A qualquer tempo a FISCALIZACAO poderá aplicar a sanção de advertência se constatado atraso da obra de até 5%.

21.11.3.7. Se o CONTRATADO apresentar, nos períodos de medição seguintes ao do registro do atraso, recuperação satisfatória ao cumprimento dos prazos acordados, a FISCALIZACAO poderá, a seu exclusivo critério, optar pela não aplicação da multa.

21.11.3.8. A recuperação supracitada não impede a aplicação de outras multas em caso de incidência de novos atrasos.

21.11.4. Por atraso na conclusão da obra poderá ser aplicada multa de 0,5% (cinco décimos por cento) sobre o valor total do contrato, por dia de atraso, até o limite de 60 (sessenta) dias.

21.11.4.1. Após o sexagésimo dia, será aplicada a sanção de inexecução parcial, conforme definido anteriormente.

21.11.5. O somatório das multas previstas nos itens acima não poderá ultrapassar o percentual de 30% (trinta por cento) sobre o valor total do contrato.

21.12. Nenhum pagamento será feito ao fornecedor dos bens que tenha sido multado, antes que tal penalidade seja descontada de seus haveres.

21.13. Na aplicação das sanções serão observados os procedimentos e prazos constantes nos arts. 157 a 160 da Lei n. 14.133/2021.

21.14. As multas administrativas previstas neste instrumento não têm caráter compensatório e o seu pagamento não eximirá a Contratada de responsabilidade por perdas e danos decorrentes das infrações cometidas.

## **CLÁUSULA VINTE E DOIS - DA RESCISÃO**

22.1. O presente Termo de Contrato poderá ser rescindido nas hipóteses previstas no art. 137 da Lei n. 14.133/2021, sem prejuízo das sanções aplicáveis.

22.2. Os casos de rescisão contratual serão formalmente motivados, assegurando-se à Contratada o direito à prévia e ampla defesa.

22.3. A extinção determinada por ato unilateral e escrito da Administração acarreta as seguintes consequências, sem prejuízo das sanções previstas neste contrato e na Lei nº 14.133/2021:

- I) Assunção imediata do objeto do contrato, no estado e local em que se encontrar, por ato próprio da Administração;
- II) Ocupação e utilização do local, das instalações, dos equipamentos, do material e do pessoal empregados na execução do contrato e necessários à sua continuidade;
- III) Execução da garantia contratual para:

a) ressarcimento da Administração Pública por prejuízos decorrentes da não execução;

- b) pagamento de verbas trabalhistas, fundiárias e previdenciárias, quando cabível;
- c) pagamento das multas devidas à Administração Pública;
- d) exigência da assunção da execução e da conclusão do objeto do contrato pela seguradora, quando cabível;

IV) Retenção dos créditos decorrentes do contrato até o limite dos prejuízos causados à Administração Pública e das multas aplicadas.

---

22.4. O termo de rescisão será precedido de Relatório indicativo dos seguintes aspectos, conforme o caso:

- I) Balanço dos eventos contratuais já cumpridos ou parcialmente cumpridos;
  - II) Relação dos pagamentos já efetuados e ainda devidos;
  - III) Indenizações e multas.
- 

---

#### **CLÁUSULA VINTE E TRÊS - SUBCONTRATAÇÃO E SUB-ROGAÇÃO**

23.1. A **Parte Específica** do Contrato irá definir a permissão ou não de subcontratação.

#### **CLÁUSULA VINTE E QUATRO - DO RECEBIMENTO DOS SERVIÇOS**

24.1. Concluídos os serviços, após comunicação formal por escrito do adimplemento total da conclusão pelo contratado, a CONTRATANTE procederá ao recebimento provisório do objeto, no prazo indicado na **Parte Específica**, mediante termo detalhado, pelo responsável pelo acompanhamento e fiscalização do contrato, para efeito de posterior verificação de sua conformidade com as especificações constantes no Projeto Básico.

24.2. A CONTRATANTE receberá os serviços em caráter definitivo no prazo indicado na **Parte Específica**. Durante o período compreendido entre o recebimento provisório e o recebimento definitivo, ficará o contratado obrigado a efetuar reparos que, a juízo da CONTRATANTE se fizerem necessários quanto à qualidade e segurança do objeto.

24.3. Encerrado o prazo fixado no subitem anterior, o objeto será recebido definitivamente por servidor ou comissão designada para tal fim, mediante termo detalhado assinado pelas partes, desde que se comprove a adequação do objeto aos termos contratuais, conforme o disposto no art. 140, I, “b” da Lei nº 14.133/2021, sem prejuízo das sanções civis.

24.4. O recebimento provisório ou definitivo não excluirá a responsabilidade civil pela solidez e pela segurança da obra ou serviço nem a responsabilidade ético-profissional pela perfeita execução do contrato, nos limites estabelecidos pela lei ou pelo contrato.

#### **CLÁUSULA VINTE E CINCO - DOS CASOS OMISSOS**

25.1. Os casos omissos e os que se tornarem controvertidos serão decididos com base na Lei nº 14.133/2021, garantido à CONTRATADA o contraditório e ampla defesa de seus interesses.

#### **CLÁUSULA VINTE E SEIS - DA EFICÁCIA**

26.1. A validade deste instrumento decorrerá de sua assinatura, tornando-se eficaz a partir da publicação, em extrato, no Portal Nacional de Contratações Públicas (PNCP), que será providenciada pela CONTRATANTE nos termos do art. 94 da Lei n. 14.133/2021.

26.2. Em caso de indisponibilidade das funcionalidades do Portal Nacional de Contratações Públicas (PNCP), deverá o extrato do contrato ser publicado na página da internet da Contratante e no Diário Oficial do Estado, conforme Acórdão TCU n. 2458/2021 – Plenário

## **CLAUSULA VINTE E SETE – DA CISÃO, INCORPORAÇÃO OU FUSÃO**

27.1. Em havendo a Cisão, Incorporação ou Fusão da futura empresa contratada, a aceitação de qualquer uma destas operações ficará condicionada à análise por esta administração contratante do procedimento realizado, tendo presente a possibilidade de riscos de insucesso na execução do objeto contratado, ficando vedada a sub-rogação contratual.

## **CLAUSULA VINTE E OITO – DA PROTEÇÃO DE DADOS**

28.1. A CONTRATADA declara que tem ciência da existência da Lei Geral de Proteção de Dados (LGPD) e se compromete a adequar todos os procedimentos internos ao disposto na legislação, com intuito de proteção dos dados pessoais repassados pelo CONTRATANTE.

28.2. É vedada às partes a utilização de todo e qualquer dado pessoal repassado em decorrência da execução contratual para finalidade distinta daquela do objeto da contratação, sob pena de responsabilização administrativa, civil e criminal.

28.3. As partes se comprometem a manter sigilo e confidencialidade de todas as informações – em especial os dados pessoais e os dados pessoais sensíveis – repassados em decorrência da execução contratual, em consonância com o disposto na Lei n. 13.709/2018, sendo vedado o repasse das informações a outras empresas ou pessoas, salvo aquelas decorrentes de obrigações legais ou para viabilizar o cumprimento do instrumento contratual.

28.4. A CONTRATANTE e a CONTRATADA se comprometem a proteger os direitos fundamentais de liberdade e de privacidade e o livre desenvolvimento da personalidade da pessoa natural, relativos ao tratamento de dados pessoais, inclusive nos meios digitais, garantindo que:

- a) o tratamento de dados pessoais dar-se-á de acordo com as bases legais previstas nas hipóteses dos arts. 7º, 11 e 14 da Lei n. 13.709/2018, às quais se submeterão os serviços, e para propósitos legítimos, específicos, explícitos e informados ao titular;
- b) o tratamento seja limitado às atividades necessárias para o alcance das finalidades do serviço contratado ou, quando for o caso, ao cumprimento de obrigação legal ou regulatória, no exercício regular de direito, por determinação judicial ou por requisição da Autoridade Nacional de Proteção de Dados - ANPD;
- c) em caso de necessidade de coleta de dados pessoais dos titulares mediante consentimento, indispensáveis à própria prestação do serviço, esta será realizada após prévia aprovação da CONTRATANTE, responsabilizando-se a CONTRATADA pela obtenção e gestão. Os dados assim coletados só poderão ser utilizados na execução dos serviços especificados neste contrato, e em hipótese alguma poderão ser compartilhados ou utilizados para outras finalidades. Eventualmente, podem as partes convencionar, por escrito, que a CONTRATANTE será responsável por obter o consentimento dos titulares;
- d) os sistemas que servirão de base para armazenamento dos dados pessoais coletados seguem um conjunto de premissas, políticas e especificações técnicas, devendo estar alinhados com a legislação vigente e as melhores práticas de mercado;
- e) os dados obtidos em razão deste contrato serão armazenados em um banco de dados seguro, com garantia de registro das transações realizadas na aplicação de acesso (log), adequado controle baseado em função (*role based access control*) e com transparente identificação do perfil dos credenciados, tudo estabelecido como forma de garantir inclusive a rastreabilidade de cada transação e a franca apuração, a qualquer momento, de desvios e falhas, vedado o compartilhamento desses dados com terceiros;

e.1) no caso de haver transferência internacional de dados pessoais pela CONTRATADA, para atender ao disposto acima, esta garante que:

e.1.1) a legislação do país para o qual os dados foram transferidos, asseguram o mesmo nível de proteção que a legislação brasileira em termos de privacidade e proteção de dados, sob pena de encerramento da relação contratual, em vista de restrição legal prevista no ordenamento jurídico brasileiro;

e.1.2) os dados transferidos serão tratados em ambiente da CONTRATADA;

e.1.3) o tratamento dos dados pessoais, incluindo a própria transferência, foi e continuará a ser feito de acordo com as disposições pertinentes da legislação sobre proteção de dados aplicável e que não viola as disposições pertinentes do Brasil;

e.1.4) sempre que necessário, orientará a Empresa de Tecnologia da Informação do Estado do Piauí - ETIPI, ou a entidade que a substituir, durante o período de tratamento de dados pessoais, também em relação aos dados transferidos para país estrangeiro, para que ocorra em conformidade com a legislação sobre proteção de dados aplicável e com as cláusulas do contrato;

e.1.5) oferecerá garantias suficientes em relação às medidas de segurança técnicas e organizativas, e as especificará formalmente ao contratante, não compartilhando dados que lhe sejam remetidos com terceiros;

e.1.6) as medidas de segurança são adequadas para proteger os dados pessoais contra a destruição acidental ou ilícita, a perda acidental, a alteração, a divulgação ou o acesso não autorizados, nomeadamente quando o tratamento implicar a sua transmissão por rede, e contra qualquer outra forma de tratamento ilícito e que estas medidas asseguram

um nível de segurança adequado em relação aos riscos que o tratamento representa e à natureza dos dados a proteger, atendendo aos conhecimentos técnicos disponíveis e aos custos resultantes da sua aplicação;

e.1.7) zelar pelo cumprimento das medidas de segurança;

e.1.8) tratará os dados pessoais apenas em nome da CONTRATANTE e em conformidade com as suas instruções e as cláusulas do contrato; no caso de não poder cumprir estas obrigações por qualquer razão, concorda em informar imediatamente a CONTRATANTE que neste caso poderá suspender a transferência de dados e/ou de rescindir o contrato;

e.1.9) a legislação que lhe é aplicável não o impede de respeitar as instruções recebidas da CONTRATANTE e as obrigações do contrato e que, no caso de haver uma alteração nesta legislação que possa ter efeito adverso substancial nas garantias e obrigações conferidas pelas cláusulas do contrato, comunicará imediatamente essa alteração a CONTRATANTE, que neste caso poderá suspender a transferência de dados e/ou de rescindir o contrato;

e.1.10) notificará imediatamente a CONTRATANTE sobre: qualquer solicitação juridicamente vinculativa de divulgação de dados pessoais por uma autoridade fiscalizadora responsável pela aplicação da lei, a menos que seja proibido de outra forma, como uma proibição da lei penal de preservar a confidencialidade de uma investigação policial; qualquer acesso acidental ou não autorizado.

e.1.11) responderá rápida e adequadamente todas as solicitações de informação da CONTRATANTE, relacionadas ao tratamento dos dados pessoais objeto da transferência e que se submeterá aos conselhos da autoridade fiscalizadora no que diz respeito ao processamento dos dados transferidos;

e.1.12) a pedido da CONTRATANTE apresentará as informações necessárias sobre o tratamento relacionado com os dados pessoais objeto da transferência ou as informações solicitadas pela Autoridade fiscalizadora.

e.1.13) em caso de subcontratação, informará previamente a CONTRATANTE que poderá anuir por escrito;

e.1.14) os serviços de processamento pelo subcontratado serão executados de acordo com o disposto neste contrato;

e.1.15) enviará imediatamente a CONTRATANTE uma cópia de qualquer acordo de subcontratação que celebrar sobre o objeto deste contrato

28.5. A CONTRATADA dará conhecimento formal aos seus empregados e/ou prepostos das obrigações e condições acordadas nesta cláusula, inclusive no tocante à Política de Privacidade da CONTRATANTE.

28.6. O eventual acesso, pela CONTRATADA, às bases de dados que contenham ou possam conter dados pessoais ou segredos de negócio, implicará para a CONTRATADA e para seus prepostos – devida e formalmente instruídos nesse sentido – o mais absoluto dever de sigilo, no curso do presente contrato e pelo prazo de até 10 (dez) anos contados de seu termo final.

28.7. As partes cooperarão entre si no cumprimento das obrigações referentes ao exercício dos direitos dos Titulares previstos na LGPD e nas Leis e Regulamentos de Proteção de Dados em vigor e também no atendimento de requisições e determinações do Poder Judiciário, Ministério Público, Órgãos de controle administrativo.

28.8. As partes responderão administrativa e judicialmente, em caso de causarem danos patrimoniais, morais, individual ou coletivo, aos titulares de dados pessoais, repassados em decorrência da execução contratual, por inobservância à LGPD.

28.9. Em atendimento ao disposto na Lei n. 13.709/2018 - Lei Geral de Proteção de Dados Pessoais (LGPD), a CONTRATANTE, para a execução do serviço objeto deste contrato, terá acesso a dados pessoais dos representantes da CONTRATADA, tais como: número do CPF e do RG, endereço eletrônico, e cópia do documento de identificação.

28.10. A critério do Encarregado de Dados da CONTRATANTE, a CONTRATADA poderá ser provocada a colaborar na elaboração do relatório de impacto à proteção de dados pessoais (RIPD), conforme a sensibilidade e o risco inerente dos serviços objeto deste contrato, no tocante a dados pessoais.

28.11. A CONTRATADA fica obrigada a comunicar ao CONTRATANTE, em até 24 (vinte e quatro) horas, qualquer incidente de acessos não autorizados aos dados pessoais, situações acidentais ou ilícitas de destruição, perda, alteração, comunicação ou qualquer forma de tratamento inadequado ou ilícito, bem como adotar as providências dispostas no art. 48 da LGPD.

28.12. Encerrada a vigência do contrato ou não havendo mais necessidade de utilização dos dados pessoais, sensíveis ou não, a CONTRATADA interromperá o tratamento e, em no máximo 30 (trinta) dias, sob instruções e na medida do determinado pela CONTRATANTE, eliminará completamente os Dados Pessoais e todas as cópias porventura existentes (em formato digital, físico ou outro qualquer), salvo quando necessite mantê-los para cumprimento de obrigação legal ou outra hipótese legal prevista na LGPD.

28.13. Eventuais responsabilidades das partes, serão apuradas conforme estabelecido neste contrato e também de acordo com o que dispõe a Seção III do Capítulo VI da LGPD.

28.14. As disposições elencadas nesta cláusula somam-se àquelas decorrentes das peculiaridades da contratação, as quais poderão ser previstas na **Parte Específica**.

## **CLAUSULA VINTE E NOVE - DO FORO**

29.1.Fica eleito o foro da comarca de Teresina-PI, para dirimir os litígios que decorrerem da execução do contrato que não possam ser compostos pela utilização dos meios alternativos de prevenção e resolução de controvérsias, observado o CAPÍTULO XII do TÍTULO III da Lei nº 14.133, de 2021.

E, para firmeza e validade de tudo o que ficou dito e aqui estipulado, lavrou-se o presente instrumento, em 02 (duas) vias, que depois de lido e achado conforme, vai assinado pelas partes e testemunhas abaixo, a tudo presentes.

Teresina (PI), ..... de ..... de 20xx

.....  
**CONTRATANTE**

.....  
**CONTRATADA**

## **PARTE ESPECÍFICA**

As seguintes informações específicas sobre o Contrato deverão complementar, suplementar ou modificar as disposições presentes na Parte Geral. Sempre que ocorra conflito, as disposições aqui contidas prevalecem sobre aquelas.

Parte Geral	Definições da Parte Específica
1.1	Processo Administrativo: <b>00226.000208/2026-21</b>
1.2	( X ) A presente contratação decorre da Concorrência Eletrônica n. <b>XX/2026</b> .
2.1	O objeto do presente contrato é CONTRATAÇÃO DE EMPRESA DE ENGENHARIA PARA EXECUÇÃO DE OBRA DE - <b>PI</b>  Discriminação do objeto:
2.2	( X ) A execução do serviço ocorrerá sob o regime empreitada por preço <b>global</b> .
2.3	(   ) Inclui-se no objeto contratual a elaboração de Projeto Executivo, conforme especificado no Projeto Básico.  ( X ) Não se inclui no objeto contratual a elaboração de Projeto Executivo, considerando que já foi previamente preparado pela Contratante.

<b>7.1</b>	( X ) O valor total do presente Termo de Contrato é de <b>R\$ 2.331.273,15 (dois milhões e trezentos e trinta e um mil e duzentos e setenta e três reais e quinze centavos)</b>
<b>8.13</b>	Sem prejuízo das obrigações previstas na <b>Parte Geral</b> , são deveres da CONTRATADA:  (...)
<b>9.3</b>	Sem prejuízo das obrigações previstas na <b>Parte Geral</b> , são deveres da CONTRATANTE:  (...)
<b>10.1</b>	As despesas decorrentes desta contratação estão programadas em dotação orçamentária própria, prevista no orçamento do Estado do Piauí, para o exercício de (20...), na classificação abaixo:  Gestão/Unidade: (...)  Fonte: (...)  Programa de Trabalho: (...)  Elemento de Despesa: (...)  Pl: (...)
<b>11.5, “II”</b>	

	<p>( x ) Para fins de pagamento da última medição, a Contratada deverá apresentar Projeto “As Built”.</p> <p>( ) Para fins de pagamento da última medição, não será necessária a apresentação de Projeto “As Built”.</p>
<b>11.17</b>	Conta Corrente (.....), Banco (.....), Agência (.....).
<b>11.18</b>	<p>( ) O pagamento da instalação do canteiro, mobilização e desmobilização ocorrerá no valor do preço apresentado na proposta, conforme especificado abaixo:</p> <ol style="list-style-type: none"> <li>1. Instalação e manutenção do canteiro: de acordo com o cronograma financeiro proposto;</li> <li>2. Mobilização: serão medidos e pagos (..) % do valor proposto para o item na primeira medição. Os (...%) restantes serão medidos e pagos após efetiva mobilização de suas máquinas e equipamentos conforme programado no Cronograma;</li> <li>3. Desmobilização: após a total desmobilização, comprovada pela Fiscalização.</li> <li>4. Administração Local e Manutenção de Canteiro (AL) – será pago conforme o percentual de serviços executados no período, conforme a fórmula abaixo, limitando-se ao recurso total destinado para o item: <p><math display="block">\%AL = (\text{Valor da Medição Sem AL} / \text{Valor do Contrato (incluso aditivo financeiro) Sem AL}).</math></p> <p>11.18.1. Administração Local e Manutenção de Canteiro (AL) terão como unidade na planilha orçamentária “global” e será</p> </li> </ol>

	<p>pago o quantitativo do percentual em número inteiro em valor absoluto com no máximo duas casas decimais.</p> <p>( <b>x</b> ) Não haverá necessidade de pagamento de serviços de instalação, mobilização e desmobilização.</p>						
<b>11.19</b>	<p>(    ) 11.19.1. Para a elaboração do Projeto Executivo, a(s) medição(ões) se processará (ão) em parcela(s), no(s) seguinte(s) percentual (is) em relação ao <b>preço global do projeto executivo</b>, constante da proposta de preços da contratada:</p> <table border="1"><thead><tr><th><b>PARCELA(S)</b></th><th><b>% DO PREÇO GLOBAL DO PROJETO EXECUTIVO</b></th><th><b>EVENTOS</b></th></tr></thead><tbody><tr><td>1<sup>a</sup></td><td>100</td><td>Na elaboração do Projeto e recebimento pela fiscalização da CONTRATANTE</td></tr></tbody></table> <p>11.19.2. A(s) medição (ões) relativa(s) ao serviço de elaboração do projeto executivo de engenharia constará(ão) de folha resumo contendo a relação de serviços executados.</p>	<b>PARCELA(S)</b>	<b>% DO PREÇO GLOBAL DO PROJETO EXECUTIVO</b>	<b>EVENTOS</b>	1 <sup>a</sup>	100	Na elaboração do Projeto e recebimento pela fiscalização da CONTRATANTE
<b>PARCELA(S)</b>	<b>% DO PREÇO GLOBAL DO PROJETO EXECUTIVO</b>	<b>EVENTOS</b>					
1 <sup>a</sup>	100	Na elaboração do Projeto e recebimento pela fiscalização da CONTRATANTE					

	( ) Não se aplica, considerando que o item 2.3 da <b>Parte Específica</b> não estabeleceu a elaboração de Projeto Executivo como objeto do presente contrato.
<b>12.4</b>	( X ) Para fins de reajuste do valor contratual será utilizado o Índice Nacional da Construção Civil – Coluna 35, calculado e publicado pela Fundação Getúlio Vargas, conforme já indicado na Parte Geral deste Contrato.
<b>14.1</b>	( ) O prazo de execução do serviço é de <b>90 dias</b> contados a partir do recebimento da Ordem de Serviço, prorrogável justificadamente pelo prazo necessário à conclusão do objeto, na forma do art. 111 da Lei n. 14.133/2021.
<b>14.4</b>	O prazo de vigência do contrato será de 240 dias, contados a partir de sua assinatura.
<b>19.6</b>	<b>A fiscalização da execução dos serviços abrange, ainda, as seguintes rotinas:</b>

	(...)
<b>20.1</b>	( X ) No prazo de 10 (dez) dias úteis, prorrogáveis por igual período, a critério da Contratante, contados da assinatura do contrato, a contratada deverá prestar garantia contratual, correspondente a 10% (dez por cento) sobre o valor do contrato, em conformidade com o disposto no art. 96 da Lei Federal nº 14.133/2021.
<b>23.1</b>	( X ) Não será admitida a subcontratação do objeto contratado.
<b>24.1</b>	Os serviços serão recebidos provisoriamente no prazo de 90 dias, contados da comunicação escrita do contratado, mediante Termo Detalhado assinado pelas partes.
<b>24.2</b>	Os serviços serão recebidos definitivamente no prazo de 90 dias.
<b>28.14</b>	A aplicação da LGPD ao presente contrato abrange, ainda, as seguintes disposições:  (...)

Para firmeza e validade de tudo o que ficou dito e aqui estipulado, lavrou-se o presente instrumento, em 02 (DUAS) vias de igual forma e teor, que depois de lido e achado conforme, vai assinado pelas partes e testemunhas abaixo, a tudo presentes.

Teresina (PI), \_\_\_\_ de \_\_\_\_ de 2026.

DR. MAGNO PIRES ALVES FILHO  
SECRETARIA DO SANEAMENTO BÁSICO DO PIAUÍ  
CONTRATANTE

(EMPRESA)

(REPRESENTANTE – CARGO)

**CONTRATADA**

## ANEXO II - Modelo de Declaração sobre Empregados Menores

À COMISSÃO DE LICITAÇÃO DA SECRETARIA DO SANEAMENTO  
BÁSICO DO PIAUÍ

Referência:

PROCESSO Nº 00226.000337/2024 – ii8

CONCORRÊNCIA ELETRÔNICA Nº 001/2025

(90001/202ii – Nº no Sistema COMPRAS.GOV)

A empresa . . . . ., CNPJ, DECLARA, SOB AS PENAS DA LEI, que não emprega menor de 18 anos em trabalho noturno, perigoso ou insalubre e não emprega menor de 16 anos, salvo menor, a partir de 14 anos, na condição de aprendiz, nos termos do artigo 7º, XXXIII, da Constituição.

Local/Data

---

representante legal (com carimbo da empresa)

RG nº

CPF nº

OBS: Esta declaração dever ser feita em papel timbrado da empresa.

**ANEXO III – Modelo de Declaração de Instalação do Canteiro de Obras e de Disponibilidade das Máquinas e Equipamentos**

À COMISSÃO DE LICITAÇÃO DA SECRETARIA DO SANEAMENTO  
BÁSICO DO PIAUÍ

Referência:

PROCESSO Nº 00226.000337/2024 – ii8

CONCORRÊNCIA ELETRÔNICA Nº 001 /2025

(90001/202ii – Nº no Sistema COMPRAS.GOV)

A ..... (nome da empresa), inscrita no CNPJ n.º ....., por intermédio de seu representante legal que esta subscreve, o(a) Sr. (a)....., portador(a) da Carteira de Identidade n.º..... e do C.P.F. n.º....., DECLARA, sob as penas da Lei, que por ocasião da contratação, disporá das instalações, dos veículos, dos equipamentos e do pessoal adequado e suficiente para a realização do objeto da licitação.

Local/Data

---

representante legal (com carimbo da empresa)

RG n.º

CPF n.º

OBS: Esta declaração dever ser feita em papel timbrado da empresa.

**ANEXO IV – Modelo de Atestado de visita técnica e de Declaração de Conhecimento dos Detalhes Executivos e local da obra ou serviço especial de engenharia**

À COMISSÃO DE LICITAÇÃO DA SECRETARIA DO SANEAMENTO BÁSICO DO PIAUÍ

Referência:

PROCESSO Nº 00226.000337/2024-58

CONCORRÊNCIA ELETRÔNICA Nº 0 0 1 /2025

(90001/2025 – Nº no Sistema COMPRAS.GOV)

Declaramos para fins de cumprimento do disposto no EDITAL DA CONCORRÊNCIA ELETRÔNICA Nº 0 0 1 /2025 (90001/2025), que tenho conhecimento do local onde se realizarão as obras em epígrafe, me responsabilizando por sua execução e pela fiel observância da execução do objeto de acordo com os projetos, memoriais e especificações técnicas, quantitativos, detalhes, caderno de encargos e planilha orçamentária.

Declaro, ainda, que recebi e examinei toda a documentação técnica deste Edital, tomando conhecimento de todas as informações e das condições locais para o cumprimento das obrigações objeto desta Seleção, sendo detentora de todas as informações relativas à sua execução.

Local/Data

---

representante legal (com carimbo da empresa)

RG nº

CPF nº

OBS: Esta declaração dever ser feita em papel timbrado da empresa.

.....

Em caso da vistoria ter sido realizada, o servidor competente deverá emitir um  
ATESTADO DE VISTORIA (Texto Modelo)

Referência:

PROCESSO Nº 00226.000337/2024 – ii8

CONCORRÊNCIA ELETRÔNICA Nº 001/2025

(90001/202ii – Nº no Sistema COMPRAS.GOV)

ATESTO, para fins de participação na licitação acima, que a a empresa  
\_\_\_\_\_, CNPJ\_\_\_\_\_,  
sediada\_\_\_\_\_(endereço completo), por seu representante  
legal \_\_\_\_\_, RG\_\_\_\_\_, CPF \_\_\_\_\_,  
residente e domiciliado na \_\_\_\_\_, realizou a VISITA TÉCNICA do local  
dos serviços referidos, para constatar as condições de execução e peculiaridades  
inerentes à natureza dos serviços objeto da referida licitação.

Local/Data

\_\_\_\_\_  
representante legal (com carimbo da empresa)

RG nº

CPF nº

OBS: Esta declaração dever ser feita em papel timbrado da empresa.

## ANEXO V – Modelo de Proposta de Preços

À COMISSÃO DE LICITAÇÃO DA SECRETARIA DO SANEAMENTO  
BÁSICO DO PIAUÍ

Referência:

PROCESSO N° 00226.000337/2024-58

CONCORRÊNCIA ELETRÔNICA N° 0 0 1 /2025

(90001/2025 – N° no Sistema COMPRAS.GOY)

A empresa \_\_\_\_\_, CNPJ n° \_\_\_\_\_, sediada \_\_\_\_\_  
\_\_\_\_\_(endereço completo), representada pelo (a) Sr.(a) \_\_\_\_\_,  
R.G. n° \_\_\_\_\_, C.P.F. n° \_\_\_\_\_, vem apresentar  
esta PROPOSTA DE PREÇOS no valor de R\$ \_\_\_\_\_(por extenso), para a  
referida licitação, que tem como objeto a execução de obra de Sistema de abastecimento  
de água na localidade \_\_\_\_\_, conforme condições, quantidades e  
exigências estabelecidas neste Edital e seus anexos.

Validade da proposta: \_\_\_\_\_ dias.

Local/Data

\_\_\_\_\_  
representante legal (com carimbo da empresa)

RG n° - CPF n°

Obs: Esta declaração dever ser feita em papel timbrado da empresa.

## ANEXO VI - Modelo de Composição de BDI;

SECRETARIA DO SANEAMENTO  
BÁSICO DO PIAUÍ

GOVERNO DO PIAUÍ  
SECRETARIA DO SANEAMENTO  
BÁSICO DO PIAUÍ

CÁLCULO DO BDI CONFORME ACÓRDÃO 2622/2013 TCU PLENÁRIO

Para o tipo de obra "Construção de Redes de Abastecimento de Água, Coleta de Esgoto e Construções Correlatas" enquadram-se a construção de sistemas para o abastecimento de água tratada; reservatórios de distribuição, estações elevatórias de bombeamento, linhas principais de adução de longa e média distância e redes de distribuição de água; a construção de redes de coleta de esgoto, inclusive de interceptores, estações de tratamento de esgoto (ETE), estações de bombeamento de esgoto (EBE); a construção de galerias pluviais (obras de micro e macro drenagem). Esta classe compreende também: as obras de irrigação (canais); a manutenção de redes de abastecimento de água tratada; a manutenção de redes de coleta e de sistemas de tratamento de esgoto, conforme classificação 4222-7 do CNAE 2.0. Enquadra-se ainda a construção de estações de tratamento de água (ETA).

SIGLA	DESCRIÇÃO	VALORES DE REFERÊNCIA %			ADOPTADO %
		MÍNIMO	MÁXIMO	MÉDIA	
AC	Administração Central	3,43	6,71	4,93	5,09
L	Lucro	6,74	9,4	8,04	7,98
DF	Despesas Financeiras	0,94	1,17	0,99	1,11
S	Seguro e Garantia	0,28	0,75	0,49	0,69
R	Risco	1	1,74	1,39	1,46
I	IMPOSTOS				5,65
	ISS		Conforme legislação específica		2,00
	PIS		Conforme legislação específica		0,65
	COPINS		Conforme legislação específica		3,00
	BDI SEM DESONERAÇÃO	20,76	26,44	24,18	24,09
	DESONERAÇÃO		Alíquota para orçamento sem desoneração		0,00
BDI		BDI DA OBRA			24,09

Os valores de BDI acima foram calculados com emprego da fórmula prevista no acórdão 2622/2013 - TCU - Plenário:

$$BDI = \frac{(1 + AC + S + R + G)(1 + DF)(1 + L)}{(1 - I)} - 1$$

**Bancos**  
SINAPI - 03/2026 - Piauí  
SICRO3 - 01/2026 - Piauí  
ORSE - 02/2026 - Sergipe  
SEINFRA - 028 - Ceará

**B.D.I.**  
24,09%

**Encargos Sociais**  
Não Desonerado:  
Horista: 114,54%  
Mensalista: 71,62%

**Planilha Orçamentária Resumida**

Item			Descrição				Quant.	Total	Peso (%)
1			SERVIÇOS PRELIMINARES				1	100.130,28	4,30 %
2			SAA LOC. CABACEIRAS SETOR 01				1	763.688,96	32,76 %
3			SAA LOC. CABACEIRAS SETOR 02				1	779.574,43	33,44 %
4			SAA LOC. COMBOEIRO DE CIMA				1	521.993,88	22,39 %
5			ADMINISTRAÇÃO LOCAL DE OBRA				8	165.885,60	7,12 %

**Total sem BDI** 1.878.892,46  
**Total do BDI** 452.380,69  
**Total Geral** 2.331.273,15

(assinado eletronicamente)  
**Engenheiro Civil**  
**Mateus da Silva Leal**  
Crea nº 1920732233

**Bancos**  
SINAPI - 03/2026 - Piauí  
SICRO3 - 01/2026 - Piauí  
ORSE - 02/2026 - Sergipe  
SEINFRA - 028 - Ceará

**B.D.I.**  
24,09%

**Encargos Sociais**  
Não Desonerado:  
Horista: 114,54%  
Mensalista: 71,62%

**Cronograma Físico e Financeiro**

Item	Descrição	Total Por Etapa	30 DIAS	60 DIAS	90 DIAS	120 DIAS
<b>1</b>	<b>SERVIÇOS PRELIMINARES</b>	<b>100,00%</b> <b>100.130,28</b>	51,98% 52.047,38			48,02% 48.082,90
1.1	FORNECIMENTO E INSTALAÇÃO DE PLACA DE OBRA COM CHAPA GALVANIZADA E ESTRUTURA DE MADEIRA. AF_03/2022_PS	100,00% 3.964,48	100,00% 3.964,48			
1.2	Execução de escritório em canteiro de obra em chapa de madeira compensada, não incluso mobiliário e equipamentos com cerca de proteção - (11.000.000)	100,00% 52.656,44	50,00% 26.328,22			50,00% 26.328,22
1.3	MÓBILIZAÇÃO E DESMÓBILIZAÇÃO DE EQUIPAMENTOS - IDA E VOLTA	100,00% 43.509,36	50,00% 21.754,68			50,00% 21.754,68
<b>2</b>	<b>SAA LOC. CABACEIRAS SETOR 01</b>	<b>100,00%</b> <b>763.688,96</b>	17,98% 137.333,81	21,49% 164.104,29	34,47% 263.212,02	26,06% 199.038,84
<b>2.1</b>	<b>CAPTAÇÃO</b>	<b>100,00%</b> <b>70.748,80</b>	100,00% 70.748,80			
<b>2.2</b>	<b>ADUÇÃO</b>	<b>100,00%</b> <b>133.170,02</b>	50,00% 66.585,01	50,00% 66.585,01		
<b>2.3</b>	<b>RESERVAÇÃO</b>	<b>100,00%</b> <b>97.519,28</b>		100,00% 97.519,28		
<b>2.4</b>	<b>REDE DE DISTRIBUIÇÃO</b>	<b>100,00%</b> <b>438.686,70</b>			60,00% 263.212,02	40,00% 175.474,68
<b>2.5</b>	<b>LIGAÇÕES DOMICILIARES</b>	<b>100,00%</b> <b>23.564,16</b>				100,00% 23.564,16

**Bancos**  
SINAPI - 03/2026 - Piauí  
SICRO3 - 01/2026 - Piauí  
ORSE - 02/2026 - Sergipe  
SEINFRA - 028 - Ceará

**B.D.I.**  
24,09%

**Encargos Sociais**  
Não Desonerado:  
Horista: 114,54%  
Mensalista: 71,62%

**Cronograma Físico e Financeiro**

<b>3</b>	<b>SAA LOC. CABACEIRAS SETOR 02</b>	<b>100,00%</b> <b>779.574,43</b>	13,68% 106.678,33	18,43% 143.648,78	38,62% 301.053,48	29,27% 228.193,84
<b>3.1</b>	<b>CAPTAÇÃO</b>	<b>100,00%</b> <b>67.398,59</b>	100,00% 67.398,59			
<b>3.2</b>	<b>ADUÇÃO</b>	<b>100,00%</b> <b>78.559,48</b>	50,00% 39.279,74	50,00% 39.279,74		
<b>3.3</b>	<b>RESERVAÇÃO</b>	<b>100,00%</b> <b>104.369,04</b>		100,00% 104.369,04		
<b>3.4</b>	<b>REDE DE DISTRIBUIÇÃO</b>	<b>100,00%</b> <b>501.755,80</b>			60,00% 301.053,48	40,00% 200.702,32
<b>3.5</b>	<b>LIGAÇÕES DOMICILIARES</b>	<b>100,00%</b> <b>27.491,52</b>				100,00% 27.491,52
<b>4</b>	<b>SAA LOC. COMBOEIRO DE CIMA</b>	<b>100,00%</b> <b>521.993,88</b>	28,47% 148.595,96	26,07% 136.091,48	26,66% 139.143,80	18,81% 98.162,65
<b>4.1</b>	<b>CAPTAÇÃO</b>	<b>100,00%</b> <b>65.786,81</b>	100,00% 65.786,81			
<b>4.2</b>	<b>ADUÇÃO</b>	<b>100,00%</b> <b>165.618,29</b>	50,00% 82.809,15	50,00% 82.809,15		
<b>4.3</b>	<b>RESERVAÇÃO</b>	<b>100,00%</b> <b>53.282,33</b>		100,00% 53.282,33		
<b>4.4</b>	<b>REDE DE DISTRIBUIÇÃO</b>	<b>100,00%</b> <b>231.906,33</b>			60,00% 139.143,80	40,00% 92.762,53
<b>4.5</b>	<b>LIGAÇÕES DOMICILIARES</b>	<b>100,00%</b> <b>5.400,12</b>				100,00% 5.400,12
<b>5</b>	<b>ADMINISTRAÇÃO LOCAL DE OBRA</b>	<b>100,00%</b> <b>165.885,60</b>	25,00% 41.471,40	25,00% 41.471,40	25,00% 41.471,40	25,00% 41.471,40
<b>Porcentagem</b>			<b>20,85%</b>	<b>20,82%</b>	<b>31,95%</b>	<b>26,38%</b>
<b>Custo</b>			<b>486.126,87</b>	<b>485.315,94</b>	<b>744.880,69</b>	<b>614.949,63</b>
<b>Porcentagem Acumulado</b>			<b>20,85%</b>	<b>41,67%</b>	<b>73,62%</b>	<b>100,0%</b>
<b>Custo Acumulado</b>			<b>486.126,87</b>	<b>971.442,81</b>	<b>1.716.323,50</b>	<b>2.331.273,15</b>

Orçamento Sintético

Item	Código	Banco	Descrição	Und	Quant.	Valor Unit	Valor Unit com BDI	Total	Peso (%)
<b>1</b>			<b>SERVIÇOS PRELIMINARES</b>		<b>1</b>		<b>100.130,28</b>	<b>100.130,28</b>	<b>4,30 %</b>
1.1	103689	SINAPI	FORNECIMENTO E INSTALAÇÃO DE PLACA DE OBRA COM CHAPA GALVANIZADA E ESTRUTURA DE MADEIRA. AF_03/2022_PS	m²	6,4	499,20	619,45	3.964,48	0,17 %
1.2	C43	Próprio	Execução de escritório em canteiro de obra em chapa de madeira compensada, não incluso mobiliário e equipamentos com cerca de proteção - (4,00 x 8,00) m	UN	1	42.434,08	52.656,44	52.656,44	2,26 %
1.3	C02	Próprio	MOBILIZAÇÃO E DESMOBILIZAÇÃO DE EQUIPAMENTOS - IDA E VOLTA	KM	796	44,05	54,66	43.509,36	1,87 %
<b>2</b>			<b>SAA LOC. CABACEIRAS SETOR 01</b>		<b>1</b>		<b>763.688,96</b>	<b>763.688,96</b>	<b>32,76 %</b>
<b>2.1</b>			<b>CAPTAÇÃO</b>		<b>1</b>		<b>70.748,80</b>	<b>70.748,80</b>	<b>3,03 %</b>
<b>2.1.1</b>			<b>LIMPEZA DE POÇO TUBULAR</b>		<b>1</b>		<b>18.478,59</b>	<b>18.478,59</b>	<b>0,79 %</b>
2.1.1.1	5128	ORSE	Tampa de poço galvanizada em 6"	un	1	107,28	133,12	133,12	0,01 %
2.1.1.2	CP14	Próprio	Transporte do compressor e revestimento	KM	200	10,99	13,63	2.726,00	0,12 %
2.1.1.3	CP04	Próprio	Laje de proteção em concreto	m³	0,8	1.065,85	1.322,61	1.058,08	0,05 %
2.1.1.4	6306	ORSE	Desenvolvimento com Compressor 150psi / 600cfm	h	12	225,08	279,30	3.351,60	0,14 %
2.1.1.5	6310	ORSE	Ensaio de Vazão com Compressor 150psi / 600cfm	h	12	225,08	279,30	3.351,60	0,14 %
2.1.1.6	CP05	Próprio	Desinfecção de poço tubular	H	4	169,00	209,71	838,84	0,04 %
2.1.1.7	CP06	Próprio	Relatório técnico do poço (ficha técnica do poço, perfil construtivo e litológico), acompanhado de Anotação de Responsabilidade Técnica - ART	UN	1	3.309,20	4.106,38	4.106,38	0,18 %
2.1.1.8	6313	ORSE	Análise Bacteriológica da Água	un	1	55,98	69,46	69,46	0,00 %
2.1.1.9	6312	ORSE	Análise Físico-química da Água	un	1	565,21	701,36	701,36	0,03 %

Bancos  
SINAPI - 03/2026 - Piauí  
SICRO3 - 01/2026 -  
Piauí  
ORSE - 02/2026 -

B.D.I.  
24,09%

Encargos Sociais  
Não Desonerado:  
Horista: 114,54%  
Mensalista: 71,62%

Orçamento Sintético

2.1.1.10	CP12	Próprio	FORNECIMENTO E INSTALAÇÃO DE HIDRÔMETRO MULTIJATO / MEDIDOR DE AGUA, DN 2", VAZAO MAXIMA DE 30 M3/H, PARA AGUA POTAVEL FRIA, RELOJOARIA PLANA, CLASSE B, HORIZONTAL	UN	1	1.726,29	2.142,15	2.142,15	0,09 %
----------	------	---------	---	----	---	----------	----------	----------	--------

Orçamento Sintético

2.1.2			<b>AQUISIÇÃO DE EQUIPAMENTOS DE BOMBEAMENTO</b>		1		28.718,94	28.718,94	1,23 %
2.1.2.1	C18	Próprio	INSTALAÇÃO DE EQUIPAMENTOS ELÉTRICOS PARA BOMBA SUBMERSA, INCLUSO INSTALAÇÃO DO PAINEL DE COMANDO, EM POÇO TUBULAR PROFUNDO	UN	1	902,55	1.119,97	1.119,97	0,05 %
2.1.2.2	I9658	SEINFRA	Bomba submersa para poço tubular EBARA 4BPS9-24 - 5.5 HP	UN	1	7.234,71	8.977,55	8.977,55	0,39 %
2.1.2.3	10252	ORSE	Painel elétrico p/ bomba, com chave de partida direta (manual/automática)	un	1	1.850,00	2.295,66	2.295,66	0,10 %
2.1.2.4	CP08	Próprio	FORNECIMENTO E INSTALAÇÃO DE TUBO EDUTOR DE PVC RÍGIDO, ROSCÁVEL, COM LUVA EM FERRO GALVANIZADO, DN 50 MM	M	95	43,75	54,28	5.156,60	0,22 %
2.1.2.5	CP07	Próprio	Fornecimento e instalação de "cabo chato" 16 mm2	M	105	76,57	95,01	9.976,05	0,43 %
2.1.2.6	CP18	Próprio	FORNECIMENTO E INSTALAÇÃO DE BARRILETE	UN	1	961,49	1.193,11	1.193,11	0,05 %
2.1.3			<b>CASA DE ABRIGO E CERCADO</b>		1		23.551,27	23.551,27	1,01 %
2.1.3.1	98524	SINAPI	LIMPEZA MANUAL DE VEGETAÇÃO EM TERRENO COM ENXADA. AF_03/2024	m²	100	5,04	6,25	625,00	0,03 %
2.1.3.2	C03	Próprio	AQUISIÇÃO E INSTALAÇÃO DE DOSADOR DE CLORO	UN	1	832,38	1.032,90	1.032,90	0,04 %
2.1.3.3	C04	Próprio	CERCA PARA SISTEMA DE CAPTAÇÃO, ADUÇÃO E RESERVAÇÃO, DIMENSÕES 10x10 M, COM MOURÕES DE CONCRETO, RETO, H=2,50 M, H(útil)=2,00 M, ESPAÇAMENTO DE 2,5 M, CRAVADOS 0,5 M, COM 4 FIOS DE ARAME OVULADO, COM ALVENARIA H=0,6 M, INCLUSO PORTÃO EM FERRO, DIMENSÕES 2,00x3,00 M	UN	1	7.271,34	9.023,00	9.023,00	0,39 %
2.1.3.4	C01	Próprio	CONSTRUÇÃO DE CASA DE ABRIGO DO QUADRO DE COMANDO DA BOMBA E BARRILETE COM 5,29 m², COM INSTALAÇÃO ELÉTRICA	UN	1	10.371,81	12.870,37	12.870,37	0,55 %

**Orçamento Sintético**

<b>2.2</b>			<b>ADUÇÃO</b>		<b>1</b>		<b>133.170,02</b>	<b>133.170,02</b>	<b>5,71 %</b>
<b>2.2.1</b>			<b>MOVIMENTO DE TERRA</b>		<b>1</b>		<b>69.233,99</b>	<b>69.233,99</b>	<b>2,97 %</b>
2.2.1.1	4805757	SICRO3	Escavação mecânica de vala em material de 1ª categoria	m³	106,64	6,98	8,66	923,50	0,04 %
2.2.1.2	4805762	SICRO3	Escavação mecânica de vala em material de 2ª categoria	m³	79,98	8,73	10,83	866,18	0,04 %
2.2.1.3	7084	ORSE	Escavação 3ª categoria , com perfuratriz manual e compressor	m³	79,98	332,75	412,90	33.023,74	1,42 %
2.2.1.4	6316	ORSE	Execução de berço de areia em valas, incl. lançam., espalham., e compac. manual, com fornecim. do material	m³	88,86	141,80	175,95	15.634,91	0,67 %
2.2.1.5	104736	SINAPI	REATERRO MECANIZADO DE VALA COM RETROESCAVADEIRA (CAPACIDADE DA CAÇAMBA DA RETRO: 0,26 M³/POTÊNCIA: 88 HP), LARGURA DE 0,8 A 1,5 M, PROFUNDIDADE DE 1,5 A 3,0 M, COM SOLO (SEM SUBSTITUIÇÃO) DE 1ª CATEGORIA, COM PLACA VIBRATÓRIA. AF_08/2023	m³	106,64	8,93	11,08	1.181,57	0,05 %
2.2.1.6	94341	SINAPI	ATERRO MECANIZADO DE VALA COM RETROESCAVADEIRA (CAPACIDADE DA CAÇAMBA DA RETRO: 0,26 M³/POTÊNCIA: 88 HP), LARGURA ATÉ 1,5 M, PROFUNDIDADE DE 1,5 A 3,0 M, COM AREIA PARA ATERRO. AF_08/2023	m³	159,95	79,19	98,26	15.716,68	0,67 %
2.2.1.7	100982	SINAPI	CARGA, MANOBRA E DESCARGA DE ENTULHO EM CAMINHÃO BASCULANTE 10 M³ - CARGA COM ESCAVADEIRA HIDRÁULICA (CAÇAMBA DE 0,80 M³ / 111 HP) E DESCARGA LIVRE (UNIDADE: M3). AF_07/2020	m³	159,95	9,51	11,80	1.887,41	0,08 %
<b>2.2.2</b>			<b>TUBOS E CONEXÕES</b>		<b>1</b>		<b>63.936,03</b>	<b>63.936,03</b>	<b>2,74 %</b>
2.2.2.1	97125	SINAPI	ASSENTAMENTO DE TUBO DE PVC PBA PARA REDE DE ÁGUA, DN 75 MM, JUNTA ELÁSTICA INTEGRADA, INSTALADO EM LOCAL COM NÍVEL BAIXO DE INTERFERÊNCIAS (NÃO INCLUI FORNECIMENTO). AF_05/2024	M	592,42	2,79	3,46	2.049,77	0,09 %
2.2.2.2	00036376	SINAPI	TUBO PVC PBA JEI, CLASSE 15, DN 75 MM, PARA REDE DE AGUA (NBR 5647)	M	592,42	56,56	70,18	41.576,03	1,78 %
2.2.2.3	6465	ORSE	Teste hidrostático em rede de água / adutora	m	592,42	0,51	0,63	373,22	0,02 %
2.2.2.4	101819	SINAPI	RECOMPOSIÇÃO DE PAVIMENTO EM PARALELEPÍPEDOS, REJUNTAMENTO COM ARGAMASSA, COM REAPROVEITAMENTO DOS PARALELEPÍPEDOS, PARA O FECHAMENTO DE VALAS - INCLUSO RETIRADA E COLOCAÇÃO DO MATERIAL. AF_12/2020	m²	108	71,10	88,22	9.527,76	0,41 %

Bancos  
SINAPI - 03/2026 - Piauí  
SICRO3 - 01/2026 -  
Piauí  
ORSE - 02/2026 -

B.D.I.  
24,09%

Encargos Sociais  
Não Desonerado:  
Horista: 114,54%  
Mensalista: 71,62%

Orçamento Sintético

2.2.2.5	C153	Próprio	Fornecimento e implantação de caixas de alvenaria para proteção da ventosa DN 50 mm, incluindo fornecimento e instalação do equipamento hidráulico	un	3	2.796,16	3.469,75	10.409,25	0,45 %
---------	------	---------	--	----	---	----------	----------	-----------	--------

**Orçamento Sintético**

<b>2.3</b>			<b>RESERVAÇÃO</b>		<b>1</b>		<b>97.519,28</b>	<b>97.519,28</b>	<b>4,18 %</b>
2.3.1	C135	Próprio	RESERVATÓRIO DE 15 M³ EM FIBRA COM BASE DE CONCRETO PRÉ-MOLDADO DE 6 M DE ALTURA, PARA DISTRIBUIÇÃO DE ÁGUA - NÃO INCLUSO O TRANSPORTE.	Un	2	29.787,68	36.963,53	73.927,06	3,17 %
2.3.2	C13	Próprio	FORNECIMENTOS E INSTALAÇÃO DE TUBOS E CONEXÕES PARA RESERVATÓRIO ELEVADO, INCLUINDO TUBO DN 50 MM, ADAPTADOR COM FLANGE E ANEL DE VEDAÇÃO DN 50 MM E REGISTRO DE GAVETA EM LATÃO DN 50 MM.	UN	2	1.584,29	1.965,94	3.931,88	0,17 %
2.3.3	C04	Próprio	CERCA PARA SISTEMA DE CAPTAÇÃO, ADUÇÃO E RESERVAÇÃO, DIMENSÕES 10x10 M, COM MOURÕES DE CONCRETO, RETO, H=2,50 M, H(útil)=2,00 M, ESPAÇAMENTO DE 2,5 M, CRAVADOS 0,5 M, COM 4 FIOS DE ARAME OVULADO, COM ALVENARIA H=0,6 M, INCLUSO PORTÃO EM FERRO, DIMENSÕES 2,00x3,00 M	UN	1	7.271,34	9.023,00	9.023,00	0,39 %
2.3.4	C31	Próprio	Transportes de máquinas e equipamentos por caminhão munck	km	798	10,75	13,33	10.637,34	0,46 %
<b>2.4</b>			<b>REDE DE DISTRIBUIÇÃO</b>		<b>1</b>		<b>438.686,70</b>	<b>438.686,70</b>	<b>18,82 %</b>
<b>2.4.1</b>			<b>MOVIMENTO DE TERRA</b>		<b>1</b>		<b>303.037,26</b>	<b>303.037,26</b>	<b>13,00 %</b>
2.4.1.1	4805757	SICRO3	Escavação mecânica de vala em material de 1ª categoria	m³	466,75	6,98	8,66	4.042,05	0,17 %
2.4.1.2	4805762	SICRO3	Escavação mecânica de vala em material de 2ª categoria	m³	350,06	8,73	10,83	3.791,14	0,16 %
2.4.1.3	7084	ORSE	Escavação 3ª categoria , com perfuratriz manual e compressor	m³	350,06	332,75	412,90	144.539,77	6,20 %
2.4.1.4	6316	ORSE	Execução de berço de areia em valas, incl. lançam., espalham., e compac. manual, com fornecim. do material	m³	388,96	141,80	175,95	68.437,51	2,94 %
2.4.1.5	104736	SINAPI	REATERRO MECANIZADO DE VALA COM RETROESCAVADEIRA (CAPACIDADE DA CAÇAMBA DA RETRO: 0,26 M³/POTÊNCIA: 88 HP), LARGURA DE 0,8 A 1,5 M, PROFUNDIDADE DE 1,5 A 3,0 M, COM SOLO (SEM SUBSTITUIÇÃO) DE 1ª CATEGORIA, COM PLACA VIBRATÓRIA. AF_08/2023	m³	466,75	8,93	11,08	5.171,59	0,22 %

**Bancos**  
**SINAPI - 03/2026 - Piauí**  
**SICRO3 - 01/2026 -**  
**Piauí**  
**ORSE - 02/2026 -**

**B.D.I.**  
**24,09%**

**Encargos Sociais**  
**Não Desonerado:**  
**Horista: 114,54%**  
**Mensalista: 71,62%**

**Orçamento Sintético**

2.4.1.6	94341	SINAPI	ATERRO MECANIZADO DE VALA COM RETROESCAVADEIRA (CAPACIDADE DA CAÇAMBA DA RETRO: 0,26 M³/POTÊNCIA: 88 HP), LARGURA ATÉ 1,5 M, PROFUNDIDADE DE 1,5 A 3,0 M, COM AREIA PARA ATERRO. AF_08/2023	m³	700,12	79,19	98,26	68.793,79	2,95 %
2.4.1.7	100982	SINAPI	CARGA, MANOBRA E DESCARGA DE ENTULHO EM CAMINHÃO BASCULANTE 10 M³ - CARGA COM ESCAVADEIRA HIDRÁULICA (CAÇAMBA DE 0,80 M³ / 111 HP) E DESCARGA LIVRE (UNIDADE: M3). AF_07/2020	m³	700,12	9,51	11,80	8.261,41	0,35 %
<b>2.4.2</b>			<b>TUBOS E CONEXÕES</b>		<b>1</b>		<b>135.649,44</b>	<b>135.649,44</b>	<b>5,82 %</b>
2.4.2.1	97124	SINAPI	ASSENTAMENTO DE TUBO DE PVC PBA PARA REDE DE ÁGUA, DN 50 MM, JUNTA ELÁSTICA INTEGRADA, INSTALADO EM LOCAL COM NÍVEL BAIXO DE INTERFERÊNCIAS (NÃO INCLUI FORNECIMENTO). AF_05/2024	M	2593,05	2,28	2,82	7.312,40	0,31 %
2.4.2.2	00036084	SINAPI	TUBO PVC PBA JEI, CLASSE 12, DN 50 MM, PARA REDE DE AGUA (NBR 5647)	M	2593,05	23,34	28,96	75.094,72	3,22 %
2.4.2.3	6465	ORSE	Teste hidrostático em rede de água / adutora	m	2593,05	0,51	0,63	1.633,62	0,07 %
2.4.2.4	101819	SINAPI	RECOMPOSIÇÃO DE PAVIMENTO EM PARALELEPÍPEDOS, REJUNTAMENTO COM ARGAMASSA, COM REAPROVEITAMENTO DOS PARALELEPÍPEDOS, PARA O FECHAMENTO DE VALAS - INCLUSO RETIRADA E COLOCAÇÃO DO MATERIAL. AF_12/2020	m²	585	71,10	88,22	51.608,70	2,21 %
<b>2.5</b>			<b>LIGAÇÕES DOMICILIARES</b>		<b>1</b>		<b>23.564,16</b>	<b>23.564,16</b>	<b>1,01 %</b>
2.5.1	C23	Próprio	LIGAÇÃO DOMICILIAR PADRÃO COM DISTÂNCIA MÉDIA DE 20 METROS - COM HIDRÔMETRO	UN	48	395,62	490,92	23.564,16	1,01 %
<b>3</b>			<b>SAA LOC. CABACEIRAS SETOR 02</b>		<b>1</b>		<b>779.574,43</b>	<b>779.574,43</b>	<b>33,44 %</b>
<b>3.1</b>			<b>CAPTAÇÃO</b>		<b>1</b>		<b>67.398,59</b>	<b>67.398,59</b>	<b>2,89 %</b>
<b>3.1.1</b>			<b>LIMPEZA DE POÇO TUBULAR</b>		<b>1</b>		<b>18.478,59</b>	<b>18.478,59</b>	<b>0,79 %</b>
3.1.1.1	5128	ORSE	Tampa de poço galvanizada em 6"	un	1	107,28	133,12	133,12	0,01 %
3.1.1.2	CP14	Próprio	Transporte do compressor e revestimento	KM	200	10,99	13,63	2.726,00	0,12 %
3.1.1.3	CP04	Próprio	Laje de proteção em concreto	m³	0,8	1.065,85	1.322,61	1.058,08	0,05 %

**Bancos**  
**SINAPI - 03/2026 - Piauí**  
**SICRO3 - 01/2026 -**  
**Piauí**  
**ORSE - 02/2026 -**

**B.D.I.**  
**24,09%**

**Encargos Sociais**  
**Não Desonerado:**  
**Horista: 114,54%**  
**Mensalista: 71,62%**

**Orçamento Sintético**

3.1.1.4	6306	ORSE	Desenvolvimento com Compressor 150psi / 600cfm	h	12	225,08	279,30	3.351,60	0,14 %
3.1.1.5	6310	ORSE	Ensaio de Vazão com Compressor 150psi / 600cfm	h	12	225,08	279,30	3.351,60	0,14 %
3.1.1.6	CP05	Próprio	Desinfecção de poço tubular	H	4	169,00	209,71	838,84	0,04 %
3.1.1.7	CP06	Próprio	Relatório técnico do poço (ficha técnica do poço, perfil construtivo e litológico), acompanhado de Anotação de Responsabilidade Técnica - ART	UN	1	3.309,20	4.106,38	4.106,38	0,18 %
3.1.1.8	6313	ORSE	Análise Bacteriológica da Água	un	1	55,98	69,46	69,46	0,00 %
3.1.1.9	6312	ORSE	Análise Físico-química da Água	un	1	565,21	701,36	701,36	0,03 %
3.1.1.10	CP12	Próprio	FORNECIMENTO E INSTALAÇÃO DE HIDRÔMETRO MULTIJATO / MEDIDOR DE AGUA, DN 2", VAZAO MAXIMA DE 30 M3/H, PARA AGUA POTAVEL FRIA, RELOJOARIA PLANA, CLASSE B, HORIZONTAL	UN	1	1.726,29	2.142,15	2.142,15	0,09 %
<b>3.1.2</b>			<b>AQUISIÇÃO DE EQUIPAMENTOS DE BOMBEAMENTO</b>		<b>1</b>		<b>25.368,73</b>	<b>25.368,73</b>	<b>1,09 %</b>
3.1.2.1	C18	Próprio	INSTALAÇÃO DE EQUIPAMENTOS ELÉTRICOS PARA BOMBA SUBMERSA, INCLUSO INSTALAÇÃO DO PAINEL DE COMANDO, EM POÇO TUBULAR PROFUNDO	UN	1	902,55	1.119,97	1.119,97	0,05 %
3.1.2.2	I9654	SEINFRA	Bomba submersa para poço tubular EBARA 4BPS5-16 - 3 HP	UN	1	4.534,89	5.627,34	5.627,34	0,24 %
3.1.2.3	10252	ORSE	Painel elétrico p/ bomba, com chave de partida direta (manual/automática)	un	1	1.850,00	2.295,66	2.295,66	0,10 %
3.1.2.4	CP08	Próprio	FORNECIMENTO E INSTALAÇÃO DE TUBO EDUTOR DE PVC RÍGIDO, ROSCÁVEL, COM LUVA EM FERRO GALVANIZADO, DN 50 MM	M	95	43,75	54,28	5.156,60	0,22 %
3.1.2.5	CP07	Próprio	Fornecimento e instalação de "cabo chato" 16 mm2	M	105	76,57	95,01	9.976,05	0,43 %
3.1.2.6	CP18	Próprio	FORNECIMENTO E INSTALAÇÃO DE BARRILETE	UN	1	961,49	1.193,11	1.193,11	0,05 %
<b>3.1.3</b>			<b>CASA DE ABRIGO E CERCADO</b>		<b>1</b>		<b>23.551,27</b>	<b>23.551,27</b>	<b>1,01 %</b>
3.1.3.1	98524	SINAPI	LIMPEZA MANUAL DE VEGETAÇÃO EM TERRENO COM ENXADA. AF_03/2024	m²	100	5,04	6,25	625,00	0,03 %

**Orçamento Sintético**

3.1.3.2	C03	Próprio	AQUISIÇÃO E INSTALAÇÃO DE DOSADOR DE CLORO	UN	1	832,38	1.032,90	1.032,90	0,04 %
3.1.3.3	C04	Próprio	CERCA PARA SISTEMA DE CAPTAÇÃO, ADUÇÃO E RESERVAÇÃO, DIMENSÕES 10x10 M, COM MOURÕES DE CONCRETO, RETO, H=2,50 M, H(útil)=2,00 M, ESPAÇAMENTO DE 2,5 M, CRAVADOS 0,5 M, COM 4 FIOS DE ARAME OVULADO, COM ALVENARIA H=0,6 M, INCLUSO PORTÃO EM FERRO, DIMENSÕES 2,00x3,00 M	UN	1	7.271,34	9.023,00	9.023,00	0,39 %
3.1.3.4	C01	Próprio	CONSTRUÇÃO DE CASA DE ABRIGO DO QUADRO DE COMANDO DA BOMBA E BARRILETE COM 5,29 m², COM INSTALAÇÃO ELÉTRICA	UN	1	10.371,81	12.870,37	12.870,37	0,55 %
<b>3.2</b>			<b>ADUÇÃO</b>		<b>1</b>		<b>78.559,48</b>	<b>78.559,48</b>	<b>3,37 %</b>
<b>3.2.1</b>			<b>MOVIMENTO DE TERRA</b>		<b>1</b>		<b>48.033,78</b>	<b>48.033,78</b>	<b>2,06 %</b>
3.2.1.1	4805757	SICRO3	Escavação mecânica de vala em material de 1ª categoria	m³	73,98	6,98	8,66	640,66	0,03 %
3.2.1.2	4805762	SICRO3	Escavação mecânica de vala em material de 2ª categoria	m³	55,49	8,73	10,83	600,95	0,03 %
3.2.1.3	7084	ORSE	Escavação 3ª categoria , com perfuratriz manual e compressor	m³	55,49	332,75	412,90	22.911,82	0,98 %
3.2.1.4	6316	ORSE	Execução de berço de areia em valas, incl. lançam., espalham., e compac. manual, com fornecim. do material	m³	61,65	141,80	175,95	10.847,31	0,47 %
3.2.1.5	104736	SINAPI	REATERRO MECANIZADO DE VALA COM RETROESCAVADEIRA (CAPACIDADE DA CAÇAMBA DA RETRO: 0,26 M³/POTÊNCIA: 88 HP), LARGURA DE 0,8 A 1,5 M, PROFUNDIDADE DE 1,5 A 3,0 M, COM SOLO (SEM SUBSTITUIÇÃO) DE 1ª CATEGORIA, COM PLACA VIBRATÓRIA. AF_08/2023	m³	73,98	8,93	11,08	819,69	0,04 %
3.2.1.6	94341	SINAPI	ATERRO MECANIZADO DE VALA COM RETROESCAVADEIRA (CAPACIDADE DA CAÇAMBA DA RETRO: 0,26 M³/POTÊNCIA: 88 HP), LARGURA ATÉ 1,5 M, PROFUNDIDADE DE 1,5 A 3,0 M, COM AREIA PARA ATERRO. AF_08/2023	m³	110,97	79,19	98,26	10.903,91	0,47 %
3.2.1.7	100982	SINAPI	CARGA, MANOBRA E DESCARGA DE ENTULHO EM CAMINHÃO BASCULANTE 10 M³ - CARGA COM ESCAVADEIRA HIDRÁULICA (CAÇAMBA DE 0,80 M³ / 111 HP) E DESCARGA LIVRE (UNIDADE: M3). AF_07/2020	m³	110,97	9,51	11,80	1.309,44	0,06 %

Orçamento Sintético

<b>3.2.2</b>			<b>TUBOS E CONEXÕES</b>		<b>1</b>		<b>30.525,70</b>	<b>30.525,70</b>	<b>1,31 %</b>
3.2.2.1	97125	SINAPI	ASSENTAMENTO DE TUBO DE PVC PBA PARA REDE DE ÁGUA, DN 75 MM, JUNTA ELÁSTICA INTEGRADA, INSTALADO EM LOCAL COM NÍVEL BAIXO DE INTERFERÊNCIAS (NÃO INCLUI FORNECIMENTO). AF_05/2024	M	411,01	2,79	3,46	1.422,09	0,06 %
3.2.2.2	00036376	SINAPI	TUBO PVC PBA JEI, CLASSE 15, DN 75 MM, PARA REDE DE AGUA (NBR 5647)	M	411,01	56,56	70,18	28.844,68	1,24 %
3.2.2.3	6465	ORSE	Teste hidrostático em rede de água / adutora	m	411,01	0,51	0,63	258,93	0,01 %
<b>3.3</b>			<b>RESERVAÇÃO</b>		<b>1</b>		<b>104.369,04</b>	<b>104.369,04</b>	<b>4,48 %</b>
3.3.1	C35	Próprio	RESERVATÓRIO DE 15 M³ EM FIBRA COM BASE DE CONCRETO PRÉ-MOLDADO DE 8 M DE ALTURA, PARA DISTRIBUIÇÃO DE ÁGUA - NÃO INCLUSO O TRANSPORTE.	UN	2	32.547,68	40.388,41	80.776,82	3,46 %
3.3.2	C13	Próprio	FORNECIMENTOS E INSTALAÇÃO DE TUBOS E CONEXÕES PARA RESERVATÓRIO ELEVADO, INCLUINDO TUBO DN 50 MM, ADAPTADOR COM FLANGE E ANEL DE VEDAÇÃO DN 50 MM E REGISTRO DE GAVETA EM LATÃO DN 50 MM.	UN	2	1.584,29	1.965,94	3.931,88	0,17 %
3.3.3	C04	Próprio	CERCA PARA SISTEMA DE CAPTAÇÃO, ADUÇÃO E RESERVAÇÃO, DIMENSÕES 10x10 M, COM MOURÕES DE CONCRETO, RETO, H=2,50 M, H(útil)=2,00 M, ESPAÇAMENTO DE 2,5 M, CRAVADOS 0,5 M, COM 4 FIOS DE ARAME OVULADO, COM ALVENARIA H=0,6 M, INCLUSO PORTÃO EM FERRO, DIMENSÕES 2,00x3,00 M	UN	1	7.271,34	9.023,00	9.023,00	0,39 %
3.3.4	C31	Próprio	Transportes de máquinas e equipamentos por caminhão munck	km	798	10,75	13,33	10.637,34	0,46 %
<b>3.4</b>			<b>REDE DE DISTRIBUIÇÃO</b>		<b>1</b>		<b>501.755,80</b>	<b>501.755,80</b>	<b>21,52 %</b>
<b>3.4.1</b>			<b>MOVIMENTO DE TERRA</b>		<b>1</b>		<b>392.816,41</b>	<b>392.816,41</b>	<b>16,85 %</b>
3.4.1.1	4805757	SICRO3	Escavação mecânica de vala em material de 1ª categoria	m³	605,03	6,98	8,66	5.239,55	0,22 %
3.4.1.2	4805762	SICRO3	Escavação mecânica de vala em material de 2ª categoria	m³	453,77	8,73	10,83	4.914,32	0,21 %
3.4.1.3	7084	ORSE	Escavação 3ª categoria , com perfuratriz manual e compressor	m³	453,77	332,75	412,90	187.361,63	8,04 %

**Bancos**  
**SINAPI - 03/2026 - Piauí**  
**SICRO3 - 01/2026 -**  
**Piauí**  
**ORSE - 02/2026 -**

**B.D.I.**  
**24,09%**

**Encargos Sociais**  
**Não Desonerado:**  
**Horista: 114,54%**  
**Mensalista: 71,62%**

**Orçamento Sintético**

3.4.1.4	6316	ORSE	Execução de berço de areia em valas, incl. lançam., espalham., e compac. manual, com fornecim. do material	m³	504,19	141,80	175,95	88.712,23	3,81 %
3.4.1.5	104736	SINAPI	REATERRO MECANIZADO DE VALA COM RETROESCAVADEIRA (CAPACIDADE DA CAÇAMBA DA RETRO: 0,26 M³/POTÊNCIA: 88 HP), LARGURA DE 0,8 A 1,5 M, PROFUNDIDADE DE 1,5 A 3,0 M, COM SOLO (SEM SUBSTITUIÇÃO) DE 1ª CATEGORIA, COM PLACA VIBRATÓRIA. AF_08/2023	m³	605,03	8,93	11,08	6.703,73	0,29 %
3.4.1.6	94341	SINAPI	ATERRO MECANIZADO DE VALA COM RETROESCAVADEIRA (CAPACIDADE DA CAÇAMBA DA RETRO: 0,26 M³/POTÊNCIA: 88 HP), LARGURA ATÉ 1,5 M, PROFUNDIDADE DE 1,5 A 3,0 M, COM AREIA PARA ATERRO. AF_08/2023	m³	907,55	79,19	98,26	89.175,86	3,83 %
3.4.1.7	100982	SINAPI	CARGA, MANOBRA E DESCARGA DE ENTULHO EM CAMINHÃO BASCULANTE 10 M³ - CARGA COM ESCAVADEIRA HIDRÁULICA (CAÇAMBA DE 0,80 M³ / 111 HP) E DESCARGA LIVRE (UNIDADE: M3). AF_07/2020	m³	907,55	9,51	11,80	10.709,09	0,46 %
<b>3.4.2</b>			<b>TUBOS E CONEXÕES</b>		<b>1</b>		<b>108.939,39</b>	<b>108.939,39</b>	<b>4,67 %</b>
3.4.2.1	97124	SINAPI	ASSENTAMENTO DE TUBO DE PVC PBA PARA REDE DE ÁGUA, DN 50 MM, JUNTA ELÁSTICA INTEGRADA, INSTALADO EM LOCAL COM NÍVEL BAIXO DE INTERFERÊNCIAS (NÃO INCLUI FORNECIMENTO). AF_05/2024	M	3361,29	2,28	2,82	9.478,83	0,41 %
3.4.2.2	00036084	SINAPI	TUBO PVC PBA JEI, CLASSE 12, DN 50 MM, PARA REDE DE AGUA (NBR 5647)	M	3361,29	23,34	28,96	97.342,95	4,18 %
3.4.2.3	6465	ORSE	Teste hidrostático em rede de água / adutora	m	3361,29	0,51	0,63	2.117,61	0,09 %
<b>3.5</b>			<b>LIGAÇÕES DOMICILIARES</b>		<b>1</b>		<b>27.491,52</b>	<b>27.491,52</b>	<b>1,18 %</b>
3.5.1	C23	Próprio	LIGAÇÃO DOMICILIAR PADRÃO COM DISTÂNCIA MÉDIA DE 20 METROS - COM HIDRÔMETRO	UN	56	395,62	490,92	27.491,52	1,18 %
<b>4</b>			<b>SAA LOC. COMBOEIRO DE CIMA</b>		<b>1</b>		<b>521.993,88</b>	<b>521.993,88</b>	<b>22,39 %</b>
<b>4.1</b>			<b>CAPTAÇÃO</b>		<b>1</b>		<b>65.786,81</b>	<b>65.786,81</b>	<b>2,82 %</b>
<b>4.1.1</b>			<b>LIMPEZA DE POÇO TUBULAR</b>		<b>1</b>		<b>18.478,59</b>	<b>18.478,59</b>	<b>0,79 %</b>
4.1.1.1	5128	ORSE	Tampa de poço galvanizada em 6"	un	1	107,28	133,12	133,12	0,01 %

**Orçamento Sintético**

4.1.1.2	CP14	Próprio	Transporte do compressor e revestimento	KM	200	10,99	13,63	2.726,00	0,12 %
4.1.1.3	CP04	Próprio	Laje de proteção em concreto	m³	0,8	1.065,85	1.322,61	1.058,08	0,05 %
4.1.1.4	6306	ORSE	Desenvolvimento com Compressor 150psi / 600cfm	h	12	225,08	279,30	3.351,60	0,14 %
4.1.1.5	6310	ORSE	Ensaio de Vazão com Compressor 150psi / 600cfm	h	12	225,08	279,30	3.351,60	0,14 %
4.1.1.6	CP05	Próprio	Desinfecção de poço tubular	H	4	169,00	209,71	838,84	0,04 %
4.1.1.7	CP06	Próprio	Relatório técnico do poço (ficha técnica do poço, perfil construtivo e litológico), acompanhado de Anotação de Responsabilidade Técnica - ART	UN	1	3.309,20	4.106,38	4.106,38	0,18 %
4.1.1.8	6313	ORSE	Análise Bacteriológica da Água	un	1	55,98	69,46	69,46	0,00 %
4.1.1.9	6312	ORSE	Análise Físico-química da Água	un	1	565,21	701,36	701,36	0,03 %
4.1.1.10	CP12	Próprio	FORNECIMENTO E INSTALAÇÃO DE HIDRÔMETRO MULTIJATO / MEDIDOR DE AGUA, DN 2", VAZAO MAXIMA DE 30 M3/H, PARA AGUA POTAVEL FRIA, RELOJOARIA PLANA, CLASSE B, HORIZONTAL	UN	1	1.726,29	2.142,15	2.142,15	0,09 %
<b>4.1.2</b>			<b>AQUISIÇÃO DE EQUIPAMENTOS DE BOMBEAMENTO</b>		<b>1</b>		<b>23.756,95</b>	<b>23.756,95</b>	<b>1,02 %</b>
4.1.2.1	C18	Próprio	INSTALAÇÃO DE EQUIPAMENTOS ELÉTRICOS PARA BOMBA SUBMERSA, INCLUSO INSTALAÇÃO DO PAINEL DE COMANDO, EM POÇO TUBULAR PROFUNDO	UN	1	902,55	1.119,97	1.119,97	0,05 %
4.1.2.2	I9651	SEINFRA	Bomba submersa para poço tubular EBARA 4BPS3-13 - 1.5 HP	UN	1	3.236,01	4.015,56	4.015,56	0,17 %
4.1.2.3	10252	ORSE	Painel elétrico p/ bomba, com chave de partida direta (manual/automática)	un	1	1.850,00	2.295,66	2.295,66	0,10 %
4.1.2.4	CP08	Próprio	FORNECIMENTO E INSTALAÇÃO DE TUBO EDUTOR DE PVC RÍGIDO, ROSCÁVEL, COM LUVA EM FERRO GALVANIZADO, DN 50 MM	M	95	43,75	54,28	5.156,60	0,22 %
4.1.2.5	CP07	Próprio	Fornecimento e instalação de "cabo chato" 16 mm2	M	105	76,57	95,01	9.976,05	0,43 %
4.1.2.6	CP18	Próprio	FORNECIMENTO E INSTALAÇÃO DE BARRILETE	UN	1	961,49	1.193,11	1.193,11	0,05 %

**Orçamento Sintético**

<b>4.1.3</b>			<b>CASA DE ABRIGO E CERCADO</b>		<b>1</b>		<b>23.551,27</b>	<b>23.551,27</b>	<b>1,01 %</b>
4.1.3.1	98524	SINAPI	LIMPEZA MANUAL DE VEGETAÇÃO EM TERRENO COM ENXADA. AF_03/2024	m²	100	5,04	6,25	625,00	0,03 %
4.1.3.2	C03	Próprio	AQUISIÇÃO E INSTALAÇÃO DE DOSADOR DE CLORO	UN	1	832,38	1.032,90	1.032,90	0,04 %
4.1.3.3	C04	Próprio	CERCA PARA SISTEMA DE CAPTAÇÃO, ADUÇÃO E RESERVAÇÃO, DIMENSÕES 10x10 M, COM MOURÕES DE CONCRETO, RETO, H=2,50 M, H(útil)=2,00 M, ESPAÇAMENTO DE 2,5 M, CRAVADOS 0,5 M, COM 4 FIOS DE ARAME OVULADO, COM ALVENARIA H=0,6 M, INCLUSO PORTÃO EM FERRO, DIMENSÕES 2,00x3,00 M	UN	1	7.271,34	9.023,00	9.023,00	0,39 %
4.1.3.4	C01	Próprio	CONSTRUÇÃO DE CASA DE ABRIGO DO QUADRO DE COMANDO DA BOMBA E BARRILETE COM 5,29 m², COM INSTALAÇÃO ELÉTRICA	UN	1	10.371,81	12.870,37	12.870,37	0,55 %
<b>4.2</b>			<b>ADUÇÃO</b>		<b>1</b>		<b>165.618,29</b>	<b>165.618,29</b>	<b>7,10 %</b>
<b>4.2.1</b>			<b>MOVIMENTO DE TERRA</b>		<b>1</b>		<b>127.355,50</b>	<b>127.355,50</b>	<b>5,46 %</b>
4.2.1.1	4805757	SICRO3	Escavação mecânica de vala em material de 1ª categoria	m³	219,73	6,98	8,66	1.902,86	0,08 %
4.2.1.2	4805762	SICRO3	Escavação mecânica de vala em material de 2ª categoria	m³	43,95	8,73	10,83	475,97	0,02 %
4.2.1.3	7084	ORSE	Escavação 3ª categoria , com perfuratriz manual e compressor	m³	175,79	332,75	412,90	72.583,69	3,11 %
4.2.1.4	6316	ORSE	Execução de berço de areia em valas, incl. lançam., espalham., e compac. manual, com fornecim. do material	m³	146,49	141,80	175,95	25.774,91	1,11 %
4.2.1.5	104736	SINAPI	REATERRO MECANIZADO DE VALA COM RETROESCAVADEIRA (CAPACIDADE DA CAÇAMBA DA RETRO: 0,26 M³/POTÊNCIA: 88 HP), LARGURA DE 0,8 A 1,5 M, PROFUNDIDADE DE 1,5 A 3,0 M, COM SOLO (SEM SUBSTITUIÇÃO) DE 1ª CATEGORIA, COM PLACA VIBRATÓRIA. AF_08/2023	m³	219,73	8,93	11,08	2.434,60	0,10 %
4.2.1.6	94341	SINAPI	ATERRO MECANIZADO DE VALA COM RETROESCAVADEIRA (CAPACIDADE DA CAÇAMBA DA RETRO: 0,26 M³/POTÊNCIA: 88 HP), LARGURA ATÉ 1,5 M, PROFUNDIDADE DE 1,5 A 3,0 M, COM AREIA PARA ATERRO. AF_08/2023	m³	219,73	79,19	98,26	21.590,66	0,93 %

**Bancos**  
**SINAPI - 03/2026 - Piauí**  
**SICRO3 - 01/2026 -**  
**Piauí**  
**ORSE - 02/2026 -**

**B.D.I.**  
**24,09%**

**Encargos Sociais**  
**Não Desonerado:**  
**Horista: 114,54%**  
**Mensalista: 71,62%**

**Orçamento Sintético**

4.2.1.7	100982	SINAPI	CARGA, MANOBRA E DESCARGA DE ENTULHO EM CAMINHÃO BASCULANTE 10 M³ - CARGA COM ESCAVADEIRA HIDRÁULICA (CAÇAMBA DE 0,80 M³ / 111 HP) E DESCARGA LIVRE (UNIDADE: M3). AF_07/2020	m³	219,73	9,51	11,80	2.592,81	0,11 %
<b>4.2.2</b>			<b>TUBOS E CONEXÕES</b>		<b>1</b>		<b>38.262,79</b>	<b>38.262,79</b>	<b>1,64 %</b>
4.2.2.1	97124	SINAPI	ASSENTAMENTO DE TUBO DE PVC PBA PARA REDE DE ÁGUA, DN 50 MM, JUNTA ELÁSTICA INTEGRADA, INSTALADO EM LOCAL COM NÍVEL BAIXO DE INTERFERÊNCIAS (NÃO INCLUI FORNECIMENTO). AF_05/2024	M	976,59	2,28	2,82	2.753,98	0,12 %
4.2.2.2	00036375	SINAPI	TUBO PVC PBA JEI, CLASSE 15, DN 50 MM, PARA REDE DE AGUA (NBR 5647)	M	976,59	28,80	35,73	34.893,56	1,50 %
4.2.2.3	6465	ORSE	Teste hidrostático em rede de água / adutora	m	976,59	0,51	0,63	615,25	0,03 %
<b>4.3</b>			<b>RESERVAÇÃO</b>		<b>1</b>		<b>53.282,33</b>	<b>53.282,33</b>	<b>2,29 %</b>
4.3.1	C15	Próprio	RESERVATÓRIO DE 10 M³ EM FIBRA COM BASE DE CONCRETO PRÉ-MOLDADO DE 8 M DE ALTURA, PARA DISTRIBUIÇÃO DE ÁGUA - NÃO INCLUSO O TRANSPORTE.	UN	1	25.510,56	31.656,05	31.656,05	1,36 %
4.3.2	C13	Próprio	FORNECIMENTOS E INSTALAÇÃO DE TUBOS E CONEXÕES PARA RESERVATÓRIO ELEVADO, INCLUINDO TUBO DN 50 MM, ADAPTADOR COM FLANGE E ANEL DE VEDAÇÃO DN 50 MM E REGISTRO DE GAVETA EM LATÃO DN 50 MM.	UN	1	1.584,29	1.965,94	1.965,94	0,08 %
4.3.3	C04	Próprio	CERCA PARA SISTEMA DE CAPTAÇÃO, ADUÇÃO E RESERVAÇÃO, DIMENSÕES 10x10 M, COM MOURÕES DE CONCRETO, RETO, H=2,50 M, H(útil)=2,00 M, ESPAÇAMENTO DE 2,5 M, CRAVADOS 0,5 M, COM 4 FIOS DE ARAME OVULADO, COM ALVENARIA H=0,6 M, INCLUSO PORTÃO EM FERRO, DIMENSÕES 2,00x3,00 M	UN	1	7.271,34	9.023,00	9.023,00	0,39 %
4.3.4	C31	Próprio	Transportes de máquinas e equipamentos por caminhão munck	km	798	10,75	13,33	10.637,34	0,46 %

Orçamento Sintético

4.4			REDE DE DISTRIBUIÇÃO		1		231.906,33	231.906,33	9,95 %
4.4.1			MOVIMENTO DE TERRA		1		185.743,49	185.743,49	7,97 %
4.4.1.1	4805757	SICRO3	Escavação mecânica de vala em material de 1ª categoria	m³	320,48	6,98	8,66	2.775,35	0,12 %
4.4.1.2	4805762	SICRO3	Escavação mecânica de vala em material de 2ª categoria	m³	64,1	8,73	10,83	694,20	0,03 %
4.4.1.3	7084	ORSE	Escavação 3ª categoria , com perfuratriz manual e compressor	m³	256,38	332,75	412,90	105.859,30	4,54 %
4.4.1.4	6316	ORSE	Execução de berço de areia em valas, incl. lançam., espalham., e compac. manual, com fornecim. do material	m³	213,65	141,80	175,95	37.591,71	1,61 %
4.4.1.5	104736	SINAPI	REATERRO MECANIZADO DE VALA COM RETROESCAVADEIRA (CAPACIDADE DA CAÇAMBA DA RETRO: 0,26 M³/POTÊNCIA: 88 HP), LARGURA DE 0,8 A 1,5 M, PROFUNDIDADE DE 1,5 A 3,0 M, COM SOLO (SEM SUBSTITUIÇÃO) DE 1ª CATEGORIA, COM PLACA VIBRATÓRIA. AF_08/2023	m³	320,48	8,93	11,08	3.550,91	0,15 %
4.4.1.6	94341	SINAPI	ATERRO MECANIZADO DE VALA COM RETROESCAVADEIRA (CAPACIDADE DA CAÇAMBA DA RETRO: 0,26 M³/POTÊNCIA: 88 HP), LARGURA ATÉ 1,5 M, PROFUNDIDADE DE 1,5 A 3,0 M, COM AREIA PARA ATERRO. AF_08/2023	m³	320,48	79,19	98,26	31.490,36	1,35 %
4.4.1.7	100982	SINAPI	CARGA, MANOBRA E DESCARGA DE ENTULHO EM CAMINHÃO BASCULANTE 10 M³ - CARGA COM ESCAVADEIRA HIDRÁULICA (CAÇAMBA DE 0,80 M³ / 111 HP) E DESCARGA LIVRE (UNIDADE: M3). AF_07/2020	m³	320,48	9,51	11,80	3.781,66	0,16 %
4.4.2			TUBOS E CONEXÕES		1		46.162,84	46.162,84	1,98 %
4.4.2.1	97124	SINAPI	ASSENTAMENTO DE TUBO DE PVC PBA PARA REDE DE ÁGUA, DN 50 MM, JUNTA ELÁSTICA INTEGRADA, INSTALADO EM LOCAL COM NÍVEL BAIXO DE INTERFERÊNCIAS (NÃO INCLUI FORNECIMENTO). AF_05/2024	M	1424,34	2,28	2,82	4.016,63	0,17 %
4.4.2.2	00036084	SINAPI	TUBO PVC PBA JEI, CLASSE 12, DN 50 MM, PARA REDE DE AGUA (NBR 5647)	M	1424,34	23,34	28,96	41.248,88	1,77 %
4.4.2.3	6465	ORSE	Teste hidrostático em rede de água / adutora	m	1424,34	0,51	0,63	897,33	0,04 %
4.5			LIGAÇÕES DOMICILIARES		1		5.400,12	5.400,12	0,23 %

**Bancos**  
**SINAPI - 03/2026 - Piauí**  
**SICRO3 - 01/2026 -**  
**Piauí**  
**ORSE - 02/2026 -**

**B.D.I.**  
**24,09%**

**Encargos Sociais**  
**Não Desonerado:**  
**Horista: 114,54%**  
**Mensalista: 71,62%**

**Orçamento Sintético**

4.5.1	C23	Próprio	LIGAÇÃO DOMICILIAR PADRÃO COM DISTÂNCIA MÉDIA DE 20 METROS - COM HIDRÔMETRO	UN	11	395,62	490,92	5.400,12	0,23 %
<b>5</b>			<b>ADMINISTRAÇÃO LOCAL DE OBRA</b>		<b>8</b>		<b>20.735,70</b>	<b>165.885,60</b>	<b>7,12 %</b>
5.1	90777	SINAPI	ENGENHEIRO CIVIL DE OBRA JUNIOR COM ENCARGOS COMPLEMENTARES	H	55	141,05	175,02	9.626,10	0,41 %
5.2	90780	SINAPI	MESTRE DE OBRAS COM ENCARGOS COMPLEMENTARES	H	80	60,65	75,26	6.020,80	0,26 %
5.3	90772	SINAPI	AUXILIAR DE ESCRITORIO COM ENCARGOS COMPLEMENTARES	H	80	26,05	32,32	2.585,60	0,11 %
5.4	88284	SINAPI	MOTORISTA DE VEÍCULO LEVE COM ENCARGOS COMPLEMENTARES	H	80	25,22	31,29	2.503,20	0,11 %

**Total sem BDI** **1.878.892,46**  
**Total do BDI** **452.380,69**  
**Total Geral** **2.331.273,15**

IMPLANTAÇÃO DE SISTEMA DE ABASTECIMENTO DE ÁGUA NAS LOCALIDADES CABACEIRAS E COMBOIEIRO DE CIMA, NA ZONA RURAL DO MUNICÍPIO DE FRANCISCO MACEDO/PI

MEMÓRIA DE CÁLCULO

ITEM	DESCRIÇÃO DOS SERVIÇOS	UNID.	QTDE.	COMPR. (m)	LARGURA (m)	ALTURA (m)	ÁREA (m2)	VOLUME (m3)	TOTAL	OBSERVAÇÕES
1	Serviços preliminares									
1.1	Placa de obra	m2	1,00		3,20	2,00	6,40		6,40	Placa de obra
1.2	Execução de escritório em canteiro de obra em chapa de madeira compensada, não incluso mobiliário e equipamentos com cerca de proteção - (4,00 x 8,00) m	un	1,00						1,00	Escritório para obra
1.3	Mobilização e desmobilização	km	796,00						796,00	Mobilização e desmobilização de equipamentos - ida e volta distância 398 km (conforme figura abaixo)

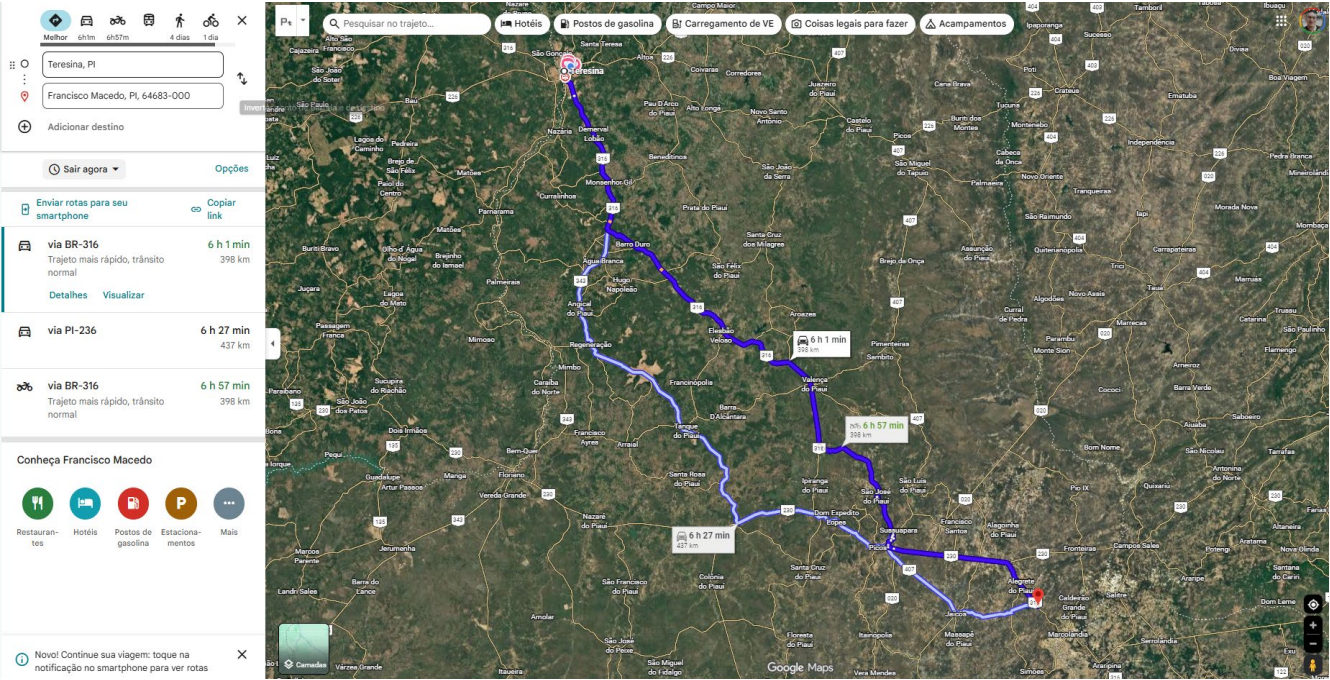

IMPLANTAÇÃO DE SISTEMA DE ABASTECIMENTO DE ÁGUA NAS LOCALIDADES CABACEIRAS E COMBOEIRO DE CIMA, NA ZONA RURAL DO MUNICÍPIO DE FRANCISCO MACEDO/PI

ITEM	DESCRIÇÃO DOS SERVIÇOS	UNID.	QTDE.	COMPR. (m)	LARGURA (m)	ALTURA (m)	ÁREA (m2)	VOLUME (m3)	TOTAL	OBSERVAÇÕES
<b>2</b>	<b>SAA LOC. CABACEIRAS SETOR 01</b>									
<b>2.1</b>	<b>CAPTAÇÃO</b>									
<b>2.1.1</b>	<b>LIMPEZA DE POÇO TUBULAR</b>									
2.1.1.1	Tampa para poço tubular	un	1,00						<b>1,00</b>	tampa p/ poço
2.1.1.2	Transporte do compressor	km	200,00						<b>200,00</b>	distância média para o equipamento
2.1.1.3	Laje de concreto	m3	0,80						<b>0,80</b>	laje de proteção sanitária
2.1.1.4	Desenvolvimento com compressor	h	12,00						<b>12,00</b>	teste de vazão
2.1.1.5	Ensaio de vazão	h	12,00						<b>12,00</b>	teste de vazão
2.1.1.6	Desinfecção de poço tubular	h	4,00						<b>4,00</b>	desinfecção do poço tubular
2.1.1.7	Relatório técnico de poço tubular	un	1,00						<b>1,00</b>	ficha técnica do poço
2.1.1.8	Análise bacteriológica de água	un	1,00						<b>1,00</b>	análise de água
2.1.1.9	Análise físico-química de água	un	1,00						<b>1,00</b>	análise de água
2.1.1.10	Hidrômetro para poço tubular	un	1,00						<b>1,00</b>	instalação de hidrômetro em poço tubular existente

IMPLANTAÇÃO DE SISTEMA DE ABASTECIMENTO DE ÁGUA NAS LOCALIDADES CABACEIRAS E COMBOEIRO DE CIMA, NA ZONA RURAL DO MUNICÍPIO DE FRANCISCO MACEDO/PI

ITEM	DESCRIÇÃO DOS SERVIÇOS	UNID.	QTDE.	COMPR. (m)	LARGURA (m)	ALTURA (m)	ÁREA (m2)	VOLUME (m3)	TOTAL	OBSERVAÇÕES
<b>2.1.2 AQUISIÇÃO DE EQUIPAMENTOS DE BOMBEAMENTO</b>										
2.1.2.1	Instalação elétrica da bomba submersa	un	1,00						<b>1,00</b>	instalação elétrica
2.1.2.2	Bomba submersa para poço tubular EBARA 4BPS9-24 - 5.5 HP	un	1,00						<b>1,00</b>	bomba submersa para poço tubular conforme dimensionamento em anexo
2.1.2.3	Painel elétrico para bomba submersa	un	1,00						<b>1,00</b>	bomba submersa para poço tubular conforme dimensionamento em anexo
2.1.2.4	Tubo edutor	m	95,00						<b>95,00</b>	tubo edutor em PVC DN 50 mm para instalação da bomba profundidade conforme projeto técnico de poço
2.1.2.5	Cabo chato 16 mm2	m	105,00						<b>105,00</b>	cabo chato p/ instalação do bomba
2.1.2.6	Barrilete	un	1,00						<b>1,00</b>	barrilete
<b>2.1.3 CASA DE ABRIGO E CERCADO</b>										
2.1.3.1	Limpeza manual de vegetação	m2	100,00						<b>100,00</b>	limpeza de vegetação 10 x 10 = 100 m2
2.1.3.2	Aquisição e instalação de dosador de cloro	un	1,00						<b>1,00</b>	dosador p/ tratamento de água
2.1.3.3	Cerca 10x10 m	un	1,00						<b>1,00</b>	cercado para proteção do sistema de captação
2.1.3.4	Casa de abrigo	un	1,00						<b>1,00</b>	casa de abrigo p/ proteção do dosador e equipamentos elétricos

IMPLANTAÇÃO DE SISTEMA DE ABASTECIMENTO DE ÁGUA NAS LOCALIDADES CABACEIRAS E COMBOEIRO DE CIMA, NA ZONA RURAL DO MUNICÍPIO DE FRANCISCO MACEDO/PI

ITEM	DESCRIÇÃO DOS SERVIÇOS	UNID.	QTDE.	COMPR. (m)	LARGURA (m)	ALTURA (m)	ÁREA (m2)	VOLUME (m3)	TOTAL	OBSERVAÇÕES
<b>2.2</b>	<b>ADUÇÃO</b>									
<b>2.2.1</b>	<b>MOVIMENTO DE TERRA</b>									
2.2.1.1	Escavação 1ª categoria	m3	0,40	592,42	0,50	0,90			<b>106,64</b>	592,42 m (extensão) x 0,5 (largura da vala) x 0,9 (profundidade da vala) x 0,4 (taxa de composição do solo)
2.2.1.2	Escavação 2ª categoria	m3	0,30	592,42	0,50	0,90			<b>79,98</b>	592,42 m (extensão) x 0,5 (largura da vala) x 0,9 (profundidade da vala) x 0,3 (taxa de composição do solo)
2.2.1.3	Escavação 3ª categoria	m3	0,30	592,42	0,50	0,90			<b>79,98</b>	592,42 m (extensão) x 0,5 (largura da vala) x 0,9 (profundidade da vala) x 0,3 (taxa de composição do solo)
2.2.1.4	Execução de berço de areia em valas, incl. lançam., espalham., e compac. manual, com fornecim. do material	m3		592,42	0,50	0,30			<b>88,86</b>	592,42 m (extensão) x 0,5 (largura da vala) x 0,3
2.2.1.5	Reaterro mecanizado com retroescavadeira	m3							<b>106,64</b>	item 2.2.1.1
2.2.1.6	Aterro mecanizado com retroescavadeira	m3							<b>159,95</b>	item 2.2.1.2 + item 2.2.1.3
2.2.1.7	Carga e descarga de material	m3							<b>159,95</b>	item 2.2.1.2 + item 2.2.1.3
<b>2.2.2</b>	<b>TUBOS E CONEXÕES</b>									
2.2.2.1	Assentamento de tubo PVC PBA CL 15 DN 75 MM	m	592,42						<b>592,42</b>	extensão de adutora 592,42 m (ver memória de cálculo)
2.2.2.2	Fornecimento de tubo PVC PBA CL 15 DN 75 MM	m	592,42						<b>592,42</b>	extensão de adutora 592,42 m (ver memória de cálculo)
2.2.2.3	Teste hidrostático em rede de água / adutora	m	592,42						<b>592,42</b>	extensão de adutora 592,42 m (ver memória de cálculo)
2.2.2.4	Remoção e reassentamento de pavimentação	m2	180,00		0,60				<b>108,00</b>	Remoção e reassentamento de calçamento
2.2.2.5	Ventosa dn 50 mm	un	3,00						<b>3,00</b>	instalação de ventosa
<b>2.3</b>	<b>RESERVAÇÃO</b>									
2.3.1	Reservatório elevado de 15.000 L com base pré-moldada de 6 metros de altura	un	2,00						<b>2,00</b>	volume conforme dimensionamento em anexo 2 unidade x 15.000 L
2.3.2	Fornecimento e instalação de tubos e conexões para instalação de reservatório	un	2,00						<b>2,00</b>	tubos e acessórios p/ instalação de reservatório
2.3.3	Cerca 10x10 m	un	1,00						<b>1,00</b>	cercado para proteção do sistema de reservação
2.3.4	Transporte por caminhão munc	km	798,00						<b>798,00</b>	transporte do reservatório - 2 unidades

IMPLANTAÇÃO DE SISTEMA DE ABASTECIMENTO DE ÁGUA NAS LOCALIDADES CABACEIRAS E COMBOEIRO DE CIMA, NA ZONA RURAL DO MUNICÍPIO DE FRANCISCO MACEDO/PI

ITEM	DESCRIÇÃO DOS SERVIÇOS	UNID.	QTDE.	COMPR. (m)	LARGURA (m)	ALTURA (m)	ÁREA (m2)	VOLUME (m3)	TOTAL	OBSERVAÇÕES
<b>2.4 REDE DE DISTRIBUIÇÃO</b>										
<b>2.4.1 MOVIMENTO DE TERRA</b>										
2.4.1.1	Escavação 1ª categoria	m3	0,40	2593,05	0,50	0,90			<b>466,75</b>	2593,05 m (extensão) x 0,5 (largura da vala) x 0,9 (profundidade da vala) x 0,4 (taxa de composição do solo)
2.4.1.2	Escavação 2ª categoria	m3	0,30	2593,05	0,50	0,90			<b>350,06</b>	2593,05 m (extensão) x 0,5 (largura da vala) x 0,9 (profundidade da vala) x 0,3 (taxa de composição do solo)
2.4.1.3	Escavação 3ª categoria	m3	0,30	2593,05	0,50	0,90			<b>350,06</b>	2593,05 m (extensão) x 0,5 (largura da vala) x 0,9 (profundidade da vala) x 0,3 (taxa de composição do solo)
2.4.1.4	Execução de berço de areia em valas, incl. lançam., espalham., e compac. manual, com fornecim. do material	m3		2593,05	0,50	0,30			<b>388,96</b>	2593,05 m (extensão) x 0,5 (largura da vala) x 0,3
2.4.1.5	Reaterro mecanizado com retroescavadeira	m3							<b>466,75</b>	item 2.4.1.1
2.4.1.6	Aterro mecanizado com retroescavadeira	m3							<b>700,12</b>	item 2.4.1.2 + item 2.4.1.3
2.4.1.7	Carga e descarga de material	m3							<b>700,12</b>	item 2.4.1.2 + item 2.4.1.3
<b>2.4.2 TUBOS E CONEXÕES</b>										
2.4.2.1	Assentamento de tubo PVC PBA CL 12 DN 50 MM	m	2.593,05						<b>2.593,05</b>	extensão de rede de distribuição 2593,05 m (ver memória de cálculo)
2.4.2.2	Fornecimento de tubo PVC PBA CL 12 DN 50 MM	m	2.593,05						<b>2.593,05</b>	extensão de rede de distribuição 2593,05 m (ver memória de cálculo)
2.4.2.3	Teste hidrostático em rede de água / adutora	m	2.593,05						<b>2.593,05</b>	extensão de rede de distribuição 2593,05 m (ver memória de cálculo)
2.4.2.4	Remoção e reassentamento de pavimentação	m2	975,00		0,60				<b>585,00</b>	Remoção e reassentamento de calçamento
<b>2.5 LIGAÇÕES DOMICILIARES</b>										
2.5.1	Ligações domiciliares com hidrômetro	un	48,00						<b>48,00</b>	ligações domiciliares a implantar

IMPLANTAÇÃO DE SISTEMA DE ABASTECIMENTO DE ÁGUA NAS LOCALIDADES CABACEIRAS E COMBOEIRO DE CIMA, NA ZONA RURAL DO MUNICÍPIO DE FRANCISCO MACEDO/PI

ITEM	DESCRIÇÃO DOS SERVIÇOS	UNID.	QTDE.	COMPR. (m)	LARGURA (m)	ALTURA (m)	ÁREA (m2)	VOLUME (m3)	TOTAL	OBSERVAÇÕES
<b>3</b>	<b>SAA LOC. CABACEIRAS SETOR 02</b>									
<b>3.1</b>	<b>CAPTAÇÃO</b>									
<b>3.1.1</b>	<b>LIMPEZA DE POÇO TUBULAR</b>									
3.1.1.1	Tampa para poço tubular	un	1,00						<b>1,00</b>	tampa p/ poço
3.1.1.2	Transporte do compressor	km	200,00						<b>200,00</b>	distância média para o equipamento
3.1.1.3	Laje de concreto	m3	0,80						<b>0,80</b>	laje de proteção sanitária
3.1.1.4	Desenvolvimento com compressor	h	12,00						<b>12,00</b>	teste de vazão
3.1.1.5	Ensaio de vazão	h	12,00						<b>12,00</b>	teste de vazão
3.1.1.6	Desinfecção de poço tubular	h	4,00						<b>4,00</b>	desinfecção do poço tubular
3.1.1.7	Relatório técnico de poço tubular	un	1,00						<b>1,00</b>	ficha técnica do poço
3.1.1.8	Análise bacteriológica de água	un	1,00						<b>1,00</b>	análise de água
3.1.1.9	Análise físico-química de água	un	1,00						<b>1,00</b>	análise de água
3.1.1.10	Hidrômetro para poço tubular	un	1,00						<b>1,00</b>	instalação de hidrômetro em poço tubular existente

IMPLANTAÇÃO DE SISTEMA DE ABASTECIMENTO DE ÁGUA NAS LOCALIDADES CABACEIRAS E COMBOEIRO DE CIMA, NA ZONA RURAL DO MUNICÍPIO DE FRANCISCO MACEDO/PI

ITEM	DESCRIÇÃO DOS SERVIÇOS	UNID.	QTDE.	COMPR. (m)	LARGURA (m)	ALTURA (m)	ÁREA (m2)	VOLUME (m3)	TOTAL	OBSERVAÇÕES
<b>3.1.2 AQUISIÇÃO DE EQUIPAMENTOS DE BOMBEAMENTO</b>										
3.1.2.1	Instalação elétrica da bomba submersa	un	1,00						<b>1,00</b>	instalação elétrica
3.1.2.2	Bomba submersa para poço tubular EBARA 4BPS5-16 - 3 HP	un	1,00						<b>1,00</b>	bomba submersa para poço tubular conforme dimensionamento em anexo
3.1.2.3	Painel elétrico para bomba submersa	un	1,00						<b>1,00</b>	bomba submersa para poço tubular conforme dimensionamento em anexo
3.1.2.4	Tubo edutor	m	95,00						<b>95,00</b>	tubo edutor em PVC DN 50 mm para instalação da bomba profundidade conforme projeto técnico de poço
3.1.2.5	Cabo chato 16 mm2	m	105,00						<b>105,00</b>	cabo chato p/ instalação do bomba
3.1.2.6	Barrilete	un	1,00						<b>1,00</b>	barrilete
<b>3.1.3 CASA DE ABRIGO E CERCADO</b>										
3.1.3.1	Limpeza manual de vegetação	m2	100,00						<b>100,00</b>	limpeza de vegetação 10 x 10 = 100 m2
3.1.3.2	Aquisição e instalação de dosador de cloro	un	1,00						<b>1,00</b>	dosador p/ tratamento de água
3.1.3.3	Cerca 10x10 m	un	1,00						<b>1,00</b>	cercado para proteção do sistema de captação
3.1.3.4	Casa de abrigo	un	1,00						<b>1,00</b>	casa de abrigo p/ proteção do dosador e equipamentos elétricos

IMPLANTAÇÃO DE SISTEMA DE ABASTECIMENTO DE ÁGUA NAS LOCALIDADES CABACEIRAS E COMBOEIRO DE CIMA, NA ZONA RURAL DO MUNICÍPIO DE FRANCISCO MACEDO/PI

ITEM	DESCRIÇÃO DOS SERVIÇOS	UNID.	QTDE.	COMPR. (m)	LARGURA (m)	ALTURA (m)	ÁREA (m2)	VOLUME (m3)	TOTAL	OBSERVAÇÕES
<b>3.2 ADUÇÃO</b>										
<b>3.2.1 MOVIMENTO DE TERRA</b>										
3.2.1.1	Escavação 1ª categoria	m3	0,40	411,01	0,50	0,90			<b>73,98</b>	411,01 m (extensão) x 0,5 (largura da vala) x 0,9 (profundidade da vala) x 0,4 (taxa de composição do solo)
3.2.1.2	Escavação 2ª categoria	m3	0,30	411,01	0,50	0,90			<b>55,49</b>	411,01 m (extensão) x 0,5 (largura da vala) x 0,9 (profundidade da vala) x 0,3 (taxa de composição do solo)
3.2.1.3	Escavação 3ª categoria	m3	0,30	411,01	0,50	0,90			<b>55,49</b>	411,01 m (extensão) x 0,5 (largura da vala) x 0,9 (profundidade da vala) x 0,3 (taxa de composição do solo)
3.2.1.4	Execução de berço de areia em valas, incl. lançam., espalham., e compac. manual, com fornecim. do material	m3		411,01	0,50	0,30			<b>61,65</b>	411,01 m (extensão) x 0,5 (largura da vala) x 0,3
3.2.1.5	Reaterro mecanizado com retroescavadeira	m3							<b>73,98</b>	item 3.2.1.1
3.2.1.6	Aterro mecanizado com retroescavadeira	m3							<b>110,97</b>	item 3.2.1.2 + item 3.2.1.3
3.2.1.7	Carga e descarga de material	m3							<b>110,97</b>	item 3.2.1.2 + item 3.2.1.3
<b>3.2.2 TUBOS E CONEXÕES</b>										
3.2.2.1	Assentamento de tubo PVC PBA CL 15 DN 75 MM	m	411,01						<b>411,01</b>	extensão de adutora 411,01 m (ver memória de cálculo)
3.2.2.2	Fornecimento de tubo PVC PBA CL 15 DN 75 MM	m	411,01						<b>411,01</b>	extensão de adutora 411,01 m (ver memória de cálculo)
3.2.2.3	Teste hidrostático em rede de água / adutora	m	411,01						<b>411,01</b>	extensão de adutora 411,01 m (ver memória de cálculo)
<b>3.3 RESERVAÇÃO</b>										
3.3.1	Reservatório elevado de 15.000 L com base pré-moldada de 8 metros de altura	un	2,00						<b>2,00</b>	volume conforme dimensionamento em anexo 2 unidade x 15.000 L
3.3.2	Fornecimento e instalação de tubos e conexões para instalação de reservatório	un	2,00						<b>2,00</b>	tubos e acessórios p/ instalação de reservatório
3.3.3	Cerca 10x10 m	un	1,00						<b>1,00</b>	cercado para proteção do sistema de reservação
3.3.4	Transporte por caminhão muncck	km	798,00						<b>798,00</b>	transporte do reservatório - 2 unidades

IMPLANTAÇÃO DE SISTEMA DE ABASTECIMENTO DE ÁGUA NAS LOCALIDADES CABACEIRAS E COMBOEIRO DE CIMA, NA ZONA RURAL DO MUNICÍPIO DE FRANCISCO MACEDO/PI

ITEM	DESCRIÇÃO DOS SERVIÇOS	UNID.	QTDE.	COMPR. (m)	LARGURA (m)	ALTURA (m)	ÁREA (m2)	VOLUME (m3)	TOTAL	OBSERVAÇÕES
<b>3.4 REDE DE DISTRIBUIÇÃO</b>										
<b>3.4.1 MOVIMENTO DE TERRA</b>										
3.4.1.1	Escavação 1ª categoria	m3	0,40	3361,29	0,50	0,90			<b>605,03</b>	3361,29 m (extensão) x 0,5 (largura da vala) x 0,9 (profundidade da vala) x 0,4 (taxa de composição do solo)
3.4.1.2	Escavação 2ª categoria	m3	0,30	3361,29	0,50	0,90			<b>453,77</b>	3361,29 m (extensão) x 0,5 (largura da vala) x 0,9 (profundidade da vala) x 0,3 (taxa de composição do solo)
3.4.1.3	Escavação 3ª categoria	m3	0,30	3361,29	0,50	0,90			<b>453,77</b>	3361,29 m (extensão) x 0,5 (largura da vala) x 0,9 (profundidade da vala) x 0,3 (taxa de composição do solo)
3.4.1.4	Execução de berço de areia em valas, incl. lançam., espalham., e compac. manual, com fornecim. do material	m3		3361,29	0,50	0,30			<b>504,19</b>	3361,29 m (extensão) x 0,5 (largura da vala) x 0,3
3.4.1.5	Reaterro mecanizado com retroescavadeira	m3							<b>605,03</b>	item 3.4.1.1
3.4.1.6	Aterro mecanizado com retroescavadeira	m3							<b>907,55</b>	item 3.4.1.2 + item 3.4.1.3
3.4.1.7	Carga e descarga de material	m3							<b>907,55</b>	item 3.4.1.2 + item 3.4.1.3
<b>3.4.2 TUBOS E CONEXÕES</b>										
3.4.2.1	Assentamento de tubo PVC PBA CL 12 DN 50 MM	m	3.361,29						<b>3.361,29</b>	extensão de rede de distribuição 3361,29 m (ver memória de cálculo)
3.4.2.2	Fornecimento de tubo PVC PBA CL 12 DN 50 MM	m	3.361,29						<b>3.361,29</b>	extensão de rede de distribuição 3361,29 m (ver memória de cálculo)
3.4.2.3	Teste hidrostático em rede de água / adutora	m	3.361,29						<b>3.361,29</b>	extensão de rede de distribuição 3361,29 m (ver memória de cálculo)
<b>3.5 LIGAÇÕES DOMICILIARES</b>										
3.5.1	Ligações domiciliares com hidrômetro	un	56,00						<b>56,00</b>	ligações domiciliares a implantar

IMPLANTAÇÃO DE SISTEMA DE ABASTECIMENTO DE ÁGUA NAS LOCALIDADES CABACEIRAS E COMBOEIRO DE CIMA, NA ZONA RURAL DO MUNICÍPIO DE FRANCISCO MACEDO/PI

ITEM	DESCRIÇÃO DOS SERVIÇOS	UNID.	QTDE.	COMPR. (m)	LARGURA (m)	ALTURA (m)	ÁREA (m2)	VOLUME (m3)	TOTAL	OBSERVAÇÕES
<b>4</b>	<b>SAA LOC. COMBOEIRO DE CIMA</b>									
<b>4.1</b>	<b>CAPTAÇÃO</b>									
<b>4.1.1</b>	<b>LIMPEZA DE POÇO TUBULAR</b>									
4.1.1.1	Tampa para poço tubular	un	1,00						1,00	tampa p/ poço
4.1.1.2	Transporte do compressor	km	200,00						200,00	ida e volta
4.1.1.3	Laje de concreto	m3	0,80						0,80	laje de proteção sanitária
4.1.1.4	Desenvolvimento com compressor	h	12,00						12,00	teste de vazão
4.1.1.5	Ensaio de vazão	h	12,00						12,00	teste de vazão
4.1.1.6	Desinfecção de poço tubular	h	4,00						4,00	desinfecção do poço tubular
4.1.1.7	Relatório técnico de poço tubular	un	1,00						1,00	ficha técnica do poço
4.1.1.8	Análise bacteriológica de água	un	1,00						1,00	análise de água
4.1.1.9	Análise físico-química de água	un	1,00						1,00	análise de água
4.1.1.10	Hidrômetro para poço tubular	un	1,00						1,00	instalação de hidrômetro em poço tubular existente

IMPLANTAÇÃO DE SISTEMA DE ABASTECIMENTO DE ÁGUA NAS LOCALIDADES CABACEIRAS E COMBOEIRO DE CIMA, NA ZONA RURAL DO MUNICÍPIO DE FRANCISCO MACEDO/PI

ITEM	DESCRIÇÃO DOS SERVIÇOS	UNID.	QTDE.	COMPR. (m)	LARGURA (m)	ALTURA (m)	ÁREA (m2)	VOLUME (m3)	TOTAL	OBSERVAÇÕES
<b>4.1.2 AQUISIÇÃO DE EQUIPAMENTOS DE BOMBEAMENTO</b>										
4.1.2.1	Instalação elétrica da bomba submersa	un	1,00						<b>1,00</b>	instalação elétrica
4.1.2.2	Bomba submersa para poço tubular EBARA 4BPS3-13 - 1.5 HP	un	1,00						<b>1,00</b>	bomba submersa para poço tubular conforme dimensionamento em anexo
4.1.2.3	Painel elétrico para bomba submersa	un	1,00						<b>1,00</b>	bomba submersa para poço tubular conforme dimensionamento em anexo
4.1.2.4	Tubo edutor	m	95,00						<b>95,00</b>	tubo edutor em PVC DN 50 mm para instalação da bomba profundidade conforme projeto técnico de poço
4.1.2.5	Cabo chato 16 mm2	m	105,00						<b>105,00</b>	cabo chato p/ instalação do bomba
4.1.2.6	Barrilete	un	1,00						<b>1,00</b>	barrilete
<b>4.1.3 CASA DE ABRIGO E CERCADO</b>										
4.1.3.1	Limpeza manual de vegetação	m2	100,00						<b>100,00</b>	limpeza de vegetação 10 x 10 = 100 m2
4.1.3.2	Aquisição e instalação de dosador de cloro	un	1,00						<b>1,00</b>	dosador p/ tratamento de água
4.1.3.3	Cerca 10x10 m	un	1,00						<b>1,00</b>	cercado para proteção do sistema de captação
4.1.3.4	Casa de abrigo	un	1,00						<b>1,00</b>	casa de abrigo p/ proteção do dosador e equipamentos elétricos

IMPLANTAÇÃO DE SISTEMA DE ABASTECIMENTO DE ÁGUA NAS LOCALIDADES CABACEIRAS E COMBOEIRO DE CIMA, NA ZONA RURAL DO MUNICÍPIO DE FRANCISCO MACEDO/PI

ITEM	DESCRIÇÃO DOS SERVIÇOS	UNID.	QTDE.	COMPR. (m)	LARGURA (m)	ALTURA (m)	ÁREA (m2)	VOLUME (m3)	TOTAL	OBSERVAÇÕES
<b>4.2 ADUÇÃO</b>										
<b>4.2.1 MOVIMENTO DE TERRA</b>										
4.2.1.1	Escavação 1ª categoria	m3	0,50	976,59	0,50	0,90			<b>219,73</b>	976,59 m (extensão) x 0,5 (largura da vala) x 0,9 (profundidade da vala) x 0,5 (taxa de composição do solo)
4.2.1.2	Escavação 2ª categoria	m3	0,10	976,59	0,50	0,90			<b>43,95</b>	976,59 m (extensão) x 0,5 (largura da vala) x 0,9 (profundidade da vala) x 0,1 (taxa de composição do solo)
4.2.1.3	Escavação 3ª categoria	m3	0,40	976,59	0,50	0,90			<b>175,79</b>	976,59 m (extensão) x 0,5 (largura da vala) x 0,9 (profundidade da vala) x 0,4 (taxa de composição do solo)
4.2.1.4	Execução de berço de areia em valas, incl. lançam., espalham., e compac. manual, com fornecim. do material	m3		976,59	0,50	0,30			<b>146,49</b>	976,59 m (extensão) x 0,5 (largura da vala) x 0,3
4.2.1.5	Reaterro mecanizado com retroescavadeira	m3							<b>219,73</b>	item 4.2.1.1
4.2.1.6	Aterro mecanizado com retroescavadeira	m3							<b>219,73</b>	item 4.2.1.2 + item 4.2.1.3
4.2.1.7	Carga e descarga de material	m3							<b>219,73</b>	item 4.2.1.2 + item 4.2.1.3
<b>4.2.2 TUBOS E CONEXÕES</b>										
4.2.2.1	Assentamento de tubo PVC PBA CL 15 DN 50 MM	m	976,59						<b>976,59</b>	extensão de adutora 976,59 m (ver memória de cálculo)
4.2.2.2	Fornecimento de tubo PVC PBA CL 15 DN 50 MM	m	976,59						<b>976,59</b>	extensão de adutora 976,59 m (ver memória de cálculo)
4.2.2.3	Teste hidrostático em rede de água / adutora	m	976,59						<b>976,59</b>	extensão de adutora 976,59 m (ver memória de cálculo)
<b>4.3 RESERVAÇÃO</b>										
4.3.1	Reservatório elevado de 10.000 L com base pré-moldada de 8 metros de altura	un	1,00						<b>1,00</b>	volume conforme dimensionamento em anexo 1 unidade x 10.000 L
4.3.2	Fornecimento e instalação de tubos e conexões para instalação de reservatório	un	1,00						<b>1,00</b>	tubos e acessórios p/ instalação de reservatório
4.3.3	Cerca 10x10 m	un	1,00						<b>1,00</b>	cercado para proteção do sistema de reservação
4.3.4	Transporte por caminhão muncck	km	798,00						<b>798,00</b>	transporte do reservatório

IMPLANTAÇÃO DE SISTEMA DE ABASTECIMENTO DE ÁGUA NAS LOCALIDADES CABACEIRAS E COMBOEIRO DE CIMA, NA ZONA RURAL DO MUNICÍPIO DE FRANCISCO MACEDO/PI

ITEM	DESCRIÇÃO DOS SERVIÇOS	UNID.	QTDE.	COMPR. (m)	LARGURA (m)	ALTURA (m)	ÁREA (m2)	VOLUME (m3)	TOTAL	OBSERVAÇÕES
<b>4.4 REDE DE DISTRIBUIÇÃO</b>										
<b>4.4.1 MOVIMENTO DE TERRA</b>										
4.4.1.1	Escavação 1ª categoria	m3	0,50	1424,34	0,50	0,90			<b>320,48</b>	1424,34 m (extensão) x 0,5 (largura da vala) x 0,9 (profundidade da vala) x 0,5 (taxa de composição do solo)
4.4.1.2	Escavação 2ª categoria	m3	0,10	1424,34	0,50	0,90			<b>64,10</b>	1424,34 m (extensão) x 0,5 (largura da vala) x 0,9 (profundidade da vala) x 0,1 (taxa de composição do solo)
4.4.1.3	Escavação 3ª categoria	m3	0,40	1424,34	0,50	0,90			<b>256,38</b>	1424,34 m (extensão) x 0,5 (largura da vala) x 0,9 (profundidade da vala) x 0,4 (taxa de composição do solo)
4.4.1.4	Execução de berço de areia em valas, incl. lançam., espalham., e compac. manual, com fornecim. do material	m3		1424,34	0,50	0,30			<b>213,65</b>	1424,34 m (extensão) x 0,5 (largura da vala) x 0,3
4.4.1.5	Reaterro mecanizado com retroescavadeira	m3							<b>320,48</b>	item 4.4.1.1
4.4.1.6	Aterro mecanizado com retroescavadeira	m3							<b>320,48</b>	item 4.4.1.2 + item 4.4.1.3
4.4.1.7	Carga e descarga de material	m3							<b>320,48</b>	item 4.4.1.2 + item 4.4.1.3
<b>4.4.2 TUBOS E CONEXÕES</b>										
4.4.2.1	Assentamento de tubo PVC PBA CL 12 DN 50 MM	m	1.424,34						<b>1.424,34</b>	extensão de rede de distribuição 1424,34 m (ver memória de cálculo)
4.4.2.2	Fornecimento de tubo PVC PBA CL 12 DN 50 MM	m	1.424,34						<b>1.424,34</b>	extensão de rede de distribuição 1424,34 m (ver memória de cálculo)
4.4.2.3	Teste hidrostático em rede de água / adutora	m	1.424,34						<b>1.424,34</b>	extensão de rede de distribuição 1424,34 m (ver memória de cálculo)
<b>4.5 LIGAÇÕES DOMICILIARES</b>										
4.5.1	Ligações domiciliares com hidrômetro	un	11,00						<b>11,00</b>	ligações domiciliares a implantar

Planilha Orçamentária Analítica

1			SERVIÇOS PRELIMINARES						100.130,28
1.1	Código	Banco	Descrição	Tipo	Und	Quant.	Valor Unit	Total	
Composição	103689	SINAPI	FORNECIMENTO E INSTALAÇÃO DE PLACA DE OBRA COM CHAPA GALVANIZADA E ESTRUTURA DE MADEIRA. AF_03/2022_PS	Sinalização Vertical Viária	m²	1,0000000	499,20	499,20	
Composição Auxiliar	88316	SINAPI	SERVENTE COM ENCARGOS COMPLEMENTARES	Livro SINAPI: Cálculos e Parâmetros	H	1,1186000	23,66	26,46	
Composição Auxiliar	88262	SINAPI	CARPINTEIRO DE FORMAS COM ENCARGOS COMPLEMENTARES	Livro SINAPI: Cálculos e Parâmetros	H	0,3729000	28,78	10,73	
Composição Auxiliar	102234	SINAPI	PINTURA IMUNIZANTE PARA MADEIRA, 2 DEMÃOS. AF_01/2021	Pintura em Madeira	m²	0,5000000	26,37	13,18	
Insumo	00004509	SINAPI	SARRAFO *2,5 X 10* CM EM PINUS, MISTA OU EQUIVALENTE DA REGIAO - BRUTA	Material	M	3,2083000	5,03	16,14	
Insumo	00005065	SINAPI	PREGO DE ACO POLIDO COM CABECA 10 X 10 (7/8 X 17)	Material	KG	0,0113000	38,70	0,44	
Insumo	00005069	SINAPI	PREGO DE ACO POLIDO COM CABECA 17 X 27 (2 1/2 X 11)	Material	KG	0,0132000	20,74	0,27	
Insumo	00004813	SINAPI	PLACA DE OBRA (PARA CONSTRUCAO CIVIL) EM CHAPA GALVANIZADA *N. 22*, ADESIVADA, DE *2,4 X 1,2* M (SEM POSTES PARA FIXACAO)	Material	m²	1,0000000	432,00	432,00	
				MO sem LS =>	14,64	LS =>	16,77	MO com LS =>	31,41
				Valor do BDI =>	120,25			Valor com BDI =>	619,45
						Quant. =>	6.40	Preço Total =>	3.964,48

1.2	Código	Banco	Descrição	Tipo	Und	Quant.	Valor Unit	Total	
Composição	C43	Próprio	Execução de escritório em canteiro de obra em chapa de madeira compensada, não incluso mobiliário e equipamentos com cerca de proteção - (4,00 x 8,00) m	CANT - CANTEIRO DE OBRAS	UN	1,0000000	42.434,08	42.434,08	
Composição Auxiliar	C0002	SEINFRA	ABRIGO PROVISÓRIO C/1 PAVIMENTO P/ALOJAMENTO E DEPÓSITO	0	m²	32,0000000	1.070,19	34.246,08	
Composição Auxiliar	2379	ORSE	Cerca com estaca de madeira sabiá ou Similar h = 2,20m, altura útil 1,60m, c/5 fios arame farpado	Cercas	m	200,0000000	40,94	8.188,00	
				MO sem LS =>	11.441,67	LS =>	13.105,29	MO com LS =>	24.546,96

**Bancos**  
**SINAPI - 03/2026 - Piauí**  
**SICRO3 - 01/2026 - Piauí**  
**ORSE - 02/2026 - Sergipe**  
**SEINFRA - 028 - Ceará**

**B.D.I.**  
**24,09%**

**Encargos Sociais**  
**Não Desonerado:**  
**Horista: 114,54%**  
**Mensalista: 71,62%**

**Planilha Orçamentária Analítica**

Valor do BDI => 10.222,36

**Quant. =>**

Valor com BDI => 52.656,44

**1,00 Preço Total => 52.656,44**

1.3	Código	Banco	Descrição	Tipo	Und	Quant.	Valor Unit	Total	
Composição	C02	Próprio	MOBILIZAÇÃO E DESMOBILIZAÇÃO DE EQUIPAMENTOS - IDA E VOLTA	TRAN - TRANSPORTES, CARGAS E DESCARGAS	KM	1,0000000	44,05	44,05	
Composição Auxiliar	102957	SINAPI	RETROESCAVADEIRA SOBRE RODAS COM CARREGADEIRA, PESO OPERACIONAL MÍN. 6,674, POTÊNCIA LÍQ 88 HP, COM MARTELO ROMPEDOR HIDRÁULICO ENTRE 275 A 362 KG - MATERIAIS NA OPERAÇÃO. AF_02/2021	Depreciação, Juros, Impostos e Seguros, Manutenção e Materiais na Operação dos Equipamentos	H	0,2250000	46,51	10,46	
Composição Auxiliar	91030	SINAPI	CAMINHÃO TRUCADO (C/ TERCEIRO EIXO) ELETRÔNICO - POTÊNCIA 231CV - PBT = 22000KG - DIST. ENTRE EIXOS 5170 MM - INCLUI CARROCERIA FIXA ABERTA DE MADEIRA - MATERIAIS NA OPERAÇÃO. AF_06/2015	Depreciação, Juros, Impostos e Seguros, Manutenção e Materiais na Operação dos Equipamentos	H	0,1560000	173,60	27,08	
Composição Auxiliar	91380	SINAPI	CAMINHÃO BASCULANTE 10 M3, TRUCADO CABINE SIMPLES, PESO BRUTO TOTAL 23.000 KG, CARGA ÚTIL MÁXIMA 15.935 KG, DISTÂNCIA ENTRE EIXOS 4,80 M, POTÊNCIA 230 CV INCLUSIVE CAÇAMBA METÁLICA - DEPRECIÇÃO. AF_06/2014	Depreciação, Juros, Impostos e Seguros, Manutenção e Materiais na Operação dos Equipamentos	H	0,1560000	28,85	4,50	
Composição Auxiliar	7059	SINAPI	CAMINHÃO BASCULANTE 6 M3 TOCO, PESO BRUTO TOTAL 16.000 KG, CARGA ÚTIL MÁXIMA 11.130 KG, DISTÂNCIA ENTRE EIXOS 5,36 M, POTÊNCIA 185 CV, INCLUSIVE CAÇAMBA METÁLICA - JUROS. AF_06/2014	Depreciação, Juros, Impostos e Seguros, Manutenção e Materiais na Operação dos Equipamentos	H	0,2250000	8,95	2,01	
				MO sem LS =>	0,00	LS =>	0,00	MO com LS =>	0,00
				Valor do BDI =>	10,61			Valor com BDI =>	54,66
						Quant. =>	796,00	Preço Total =>	43.509,36

2			SAA LOC. CABACEIRAS SETOR 01					763.688,96
2.1			CAPTAÇÃO					70.748,80
2.1.1			LIMPEZA DE POÇO TUBULAR					18.478,59

**Planilha Orçamentária Analítica**

Planimetria Orçamentaria Alameda									
	Código	Banco	Descrição	Tipo	Und	Quant.	Valor Unit	Total	
Insumo	5128	ORSE	Tampa de poço galvanizada em 6"	Serviços	un	1,00000000	107,28	107,28	
MO sem LS =>					0,00	LS =>	0,00	MO com LS =>	0,00
Valor do BDI =>								Valor com BDI =>	133,12
						Quant. =>	1,00	Preço Total =>	133,12

2.1.1.2	Código	Banco	Descrição	Tipo	Und	Quant.	Valor Unit	Total	
Composição	CP14	Próprio	Transporte do compressor e revestimento	TRAN - TRANSPORTES, CARGAS E DESCARGAS	KM	1,0000000	10,99	10,99	
Insumo	13957	ORSE	Transportes de máquinas e equipamentos por caminhão munck	Serviços	km	1,9990000	5,50	10,99	
				MO sem LS =>	0,00	LS =>	0,00	MO com LS =>	0,00
				Valor do BDI =>	2,64			Valor com BDI =>	13,63
						Quant. =>	200,00	Preço Total =>	2.726,00

<b>2.1.1.3</b>	<b>Código</b>	<b>Banco</b>	<b>Descrição</b>	<b>Tipo</b>	<b>Und</b>	<b>Quant.</b>	<b>Valor Unit</b>	<b>Total</b>
Composição	CP04	Próprio	Laje de proteção em concreto	FUES - FUNDAÇÕES E ESTRUTURAS	m³	1,00000000	1.065,85	1.065,85
Composição Auxiliar	88309	SINAPI	PEDREIRO COM ENCARGOS COMPLEMENTARES	Livro SINAPI: Cálculos e Parâmetros	H	3,16000000	29,47	93,12
Composição Auxiliar	88831	SINAPI	BETONEIRA CAPACIDADE NOMINAL DE 400 L, CAPACIDADE DE MISTURA 280 L, MOTOR ELÉTRICO TRIFÁSICO POTÊNCIA DE 2 CV, SEM CARREGADOR - CHI DIURNO. AF_05/2023	Custos Horários Produtivo e Improdutivo dos Equipamentos	CHI	0,97000000	0,54	0,52
Composição Auxiliar	88830	SINAPI	BETONEIRA CAPACIDADE NOMINAL DE 400 L, CAPACIDADE DE MISTURA 280 L, MOTOR ELÉTRICO TRIFÁSICO POTÊNCIA DE 2 CV, SEM CARREGADOR - CHP DIURNO. AF_05/2023	Custos Horários Produtivo e Improdutivo dos Equipamentos	CHP	1,03000000	2,39	2,46
Composição Auxiliar	88242	SINAPI	AJUDANTE DE PEDREIRO COM ENCARGOS COMPLEMENTARES	Livro SINAPI: Cálculos e Parâmetros	H	1,83000000	24,14	44,17
Insumo	00000366	SINAPI	AREIA FINA - POSTO JAZIDA/FORNECEDOR (RETIRADO NA JAZIDA, SEM TRANSPORTE)	Material	m³	0,78000000	96,25	75,08

**Bancos**  
**SINAPI - 03/2026 - Piauí**  
**SICRO3 - 01/2026 - Piauí**  
**ORSE - 02/2026 - Sergipe**  
**SEINFRA - 028 - Ceará**

**B.D.I.**  
**24,09%**

**Encargos Sociais**  
**Não Desonerado:**  
**Horista: 114,54%**  
**Mensalista: 71,62%**

**Planilha Orçamentária Analítica**

Planimetria Orçamentária Analítica									
Insumo	00004721	SINAPI	PEDRA BRITADA N. 1 (9,5 A 19 MM) POSTO PEDREIRA/FORNECEDOR, SEM FRETE	Material		m³	0,7800000	259,63	202,51
Insumo	00001379	SINAPI	CIMENTO PORTLAND COMPOSTO CP II-32	Material		KG	600,0000000	1,08	648,00
				MO sem LS =>	47,22	LS =>	54,10	MO com LS =>	101,32
				Valor do BDI =>	256,76			Valor com BDI =>	1.322,61
						<b>Quant. =&gt;</b>	<b>0.80</b>	<b>Preço Total =&gt;</b>	<b>1.058,08</b>

2.1.1.4	Código	Banco	Descrição	Tipo	Und	Quant.	Valor Unit	Total
Composição	6306	ORSE	Desenvolvimento com Compressor 150psi / 600cfm	Conversão InfoWOrca	h	1,0000000	225,08	225,08
Item	Código	Banco	Descrição	Tipo	Und	Quant.	Valor Unit	Total
Insumo	5029	ORSE	Desenvolvimento com compressor 150psi - 600cfm	Serviços	h	1,0000000	225,08	225,08

**Detalhamento de Cálculo ORSE**

Item	Código	Banco	Descrição	Tipo	Und	Quant.	Valor Unit	Total		
Insumo	5029	ORSE	Desenvolvimento com compressor 150psi - 600cfm	Serviços	h	1,0000000	225,08	225,08		
					MO sem LS =>	0,00	LS =>	0,00	MO com LS =>	0,00
					Valor do BDI =>	54,22			Valor com BDI =>	279,30
							<b>Quant. =&gt;</b>	<b>12,00</b>	<b>Preço Total =&gt;</b>	<b>3.351,60</b>

2.1.1.5	Código	Banco	Descrição	Tipo	Und	Quant.	Valor Unit	Total
Composição	6310	ORSE	Ensaio de Vazão com Compressor 150psi / 600cfm	Conversão InfoWOrca	h	1,0000000	225,08	225,08
Item	Código	Banco	Descrição	Tipo	Und	Quant.	Valor Unit	Total
Insumo	5034	ORSE	Ensaio de vazão com compressor 150psi - 600cfm	Serviços	h	1,0000000	225,08	225,08

**Detalhamento de Cálculo ORSE**

**Planilha Orçamentária Analítica**

Item	Código	Banco	Descrição	Tipo	Und	Quant.	Valor Unit	Total
Insumo	5034	ORSE	Ensaio de vazão com compressor 150psi - 600cfm	Serviços	h	1,0000000	225,08	225,08
					MO sem LS =>	0,00	LS =>	0,00
					Valor do BDI =>	54,22	Valor com BDI =>	279,30
					<b>Quant. =&gt;</b>	<b>12,00</b>	<b>Preço Total =&gt;</b>	<b>3.351,60</b>

2.1.1.6	Código	Banco	Descrição	Tipo	Und	Quant.	Valor Unit	Total
Composição	CP05	Próprio	Desinfecção de poço tubular	INES - INSTALAÇÕES ESPECIAIS	H	1,0000000	169,00	169,00
Composição Auxiliar	88267	SINAPI	ENCANADOR OU BOMBEIRO HIDRÁULICO COM ENCARGOS COMPLEMENTARES	Livro SINAPI: Cálculos e Parâmetros	H	1,7140000	28,79	49,34
Composição Auxiliar	88316	SINAPI	SERVENTE COM ENCARGOS COMPLEMENTARES	Livro SINAPI: Cálculos e Parâmetros	H	3,4228000	23,66	80,98
Composição Auxiliar	6306	ORSE	Desenvolvimento com Compressor 150psi / 600cfm	Conversão InfoWOrc	h	0,0900000	225,08	20,25
Insumo	G0127	SEINFRA	DISPERSANTE A BASE DE POLIFOSFATO TENSOATIVADO (TENSOATIVO NÃO-IÔNICO) DESTINADO A REMOÇÃO DE DISPERSÃO DE BENTONITA E ARGILAS NATURAIS E TAMBÉM PARA USO NA PUXADA EM PERFURAÇÃO DIRECIONAL HDD EM SOLOS ARGILOSOS	Material	KG	0,8560000	21,54	18,44
					MO sem LS =>	43,67	LS =>	50,04
					Valor do BDI =>	40,71	Valor com BDI =>	209,71
					<b>Quant. =&gt;</b>	<b>4,00</b>	<b>Preço Total =&gt;</b>	<b>838,84</b>

2.1.1.7	Código	Banco	Descrição	Tipo	Und	Quant.	Valor Unit	Total
Composição	CP06	Próprio	Relatório técnico do poço (ficha técnica do poço, perfil construtivo e litológico), acompanhado de Anotação de Responsabilidade Técnica - ART	SEES - SERVIÇOS ESPECIAIS	UN	1,0000000	3.309,20	3.309,20
Composição Auxiliar	90779	SINAPI	ENGENHEIRO CIVIL DE OBRA SENIOR COM ENCARGOS COMPLEMENTARES	Livro SINAPI: Cálculos e Parâmetros	H	20,0000000	165,46	3.309,20
					MO sem LS =>	1.494,08	LS =>	1.711,32
					Valor do BDI =>	797,18	Valor com BDI =>	4.106,38

Bancos  
SINAPI - 03/2026 - Piauí  
SICRO3 - 01/2026 - Piauí  
ORSE - 02/2026 - Sergipe  
SEINFRA - 028 - Ceará

B.D.I.  
24,09%

Encargos Sociais  
Não Desonerado:  
Horista: 114,54%  
Mensalista: 71,62%

Planilha Orçamentária Analítica

Quant. => 1,00 Preço Total => 4.106,38

2.1.1.8	Código	Banco	Descrição	Tipo	Und	Quant.	Valor Unit	Total
Composição	6313	ORSE	Análise Bacteriológica da Água	Conversão InfoWOrca	un	1,0000000	55,98	55,98
Item	Código	Banco	Descrição	Tipo	Und	Quant.	Valor Unit	Total
Insumo	5021	ORSE	Análise bacteriológica de água	Serviços	un	1,0000000	55,98	55,98

Detalhamento de Cálculo ORSE

Item	Código	Banco	Descrição	Tipo	Und	Quant.	Valor Unit	Total
Insumo	5021	ORSE	Análise bacteriológica de água	Serviços	un	1,0000000	55,98	55,98
					MO sem LS =>	0,00	LS =>	0,00
					Valor do BDI =>	13,48	MO com LS =>	0,00
							Valor com BDI =>	69,46
					Quant. =>	1,00	Preço Total =>	69,46

2.1.1.9	Código	Banco	Descrição	Tipo	Und	Quant.	Valor Unit	Total
Composição	6312	ORSE	Análise Físico-química da Água	Conversão InfoWOrca	un	1,0000000	565,21	565,21
Item	Código	Banco	Descrição	Tipo	Und	Quant.	Valor Unit	Total
Insumo	5022	ORSE	Análise físico-química de água	Serviços	un	1,0000000	565,21	565,21

Detalhamento de Cálculo ORSE

Item	Código	Banco	Descrição	Tipo	Und	Quant.	Valor Unit	Total
Insumo	5022	ORSE	Análise físico-química de água	Serviços	un	1,0000000	565,21	565,21
					MO sem LS =>	0,00	LS =>	0,00
					Valor do BDI =>	136,15	MO com LS =>	0,00
							Valor com BDI =>	701,36

Planilha Orçamentária Analítica

Quant. => 1,00 Preço Total => 701,36

2.1.1.10	Código	Banco	Descrição	Tipo	Und	Quant.	Valor Unit	Total	
Composição	CP12	Próprio	FORNECIMENTO E INSTALAÇÃO DE HIDRÔMETRO MULTIJATO / MEDIDOR DE AGUA, DN 2", VAZAO MAXIMA DE 30 M3/H, PARA AGUA POTAVEL FRIA, RELOJOARIA PLANA, CLASSE B, HORIZONTAL	ASTU - ASSENTAMENTO DE TUBOS E PECAS	UN	1,0000000	1.726,29	1.726,29	
Composição Auxiliar	88267	SINAPI	ENCANADOR OU BOMBEIRO HIDRÁULICO COM ENCARGOS COMPLEMENTARES	Livro SINAPI: Cálculos e Parâmetros	H	0,5259000	28,79	15,14	
Composição Auxiliar	88248	SINAPI	AUXILIAR DE ENCANADOR OU BOMBEIRO HIDRÁULICO COM ENCARGOS COMPLEMENTARES	Livro SINAPI: Cálculos e Parâmetros	H	0,5259000	23,59	12,40	
Insumo	00004181	SINAPI	NIPLE DE FERRO GALVANIZADO, COM ROSCA BSP, DE 2"	Material	UN	2,0000000	33,37	66,74	
Insumo	00000325	SINAPI	ANEL BORRACHA, PARA TUBO/CONEXAO PVC PBA, DN 50 MM, PARA REDE AGUA	Material	UN	8,0000000	3,05	24,40	
Insumo	00003266	SINAPI	FLANGE SEXTAVADO DE FERRO GALVANIZADO, COM ROSCA BSP, DE 2"	Material	UN	2,0000000	59,59	119,18	
Insumo	00004346	SINAPI	PARAFUSO DE FERRO POLIDO, SEXTAVADO, COM ROSCA PARCIAL, DIAMETRO 5/8", COMPRIMENTO 6", COM PORCA E ARRUELA DE PRESSAO MEDIA	Material	UN	8,0000000	9,13	73,04	
Insumo	00003912	SINAPI	LUVA DE FERRO GALVANIZADO, COM ROSCA BSP, DE 2"	Material	UN	2,0000000	33,35	66,70	
Insumo	00003148	SINAPI	FITA VEDA ROSCA, EM PTFE, ROLO DE 18 MM X 50 M (L X C)	Material	UN	0,3150000	19,21	6,05	
Insumo	00012768	SINAPI	HIDROMETRO MULTIJATO / MEDIDOR DE AGUA, DN 2", VAZAO MAXIMA DE 30 M3/H, PARA AGUA POTAVEL FRIA, RELOJOARIA PLANA, CLASSE B, HORIZONTAL (SEM CONEXOES)	Material	UN	1,0000000	1.342,64	1.342,64	
				MO sem LS =>	9,59	LS =>	11,00	MO com LS =>	20,59
				Valor do BDI =>	415,86			Valor com BDI =>	2.142,15
						Quant. =>	1,00	Preço Total =>	2.142,15

**Planilha Orçamentária Analítica**

Planilha Orçamentária Analítica								
2.1.2			AQUISIÇÃO DE EQUIPAMENTOS DE BOMBEAMENTO					28.718,94
2.1.2.1	Código	Banco	Descrição	Tipo	Und	Quant.	Valor Unit	Total
Composição	C18	Próprio	INSTALAÇÃO DE EQUIPAMENTOS ELÉTRICOS PARA BOMBA SUBMERSA, INCLUSO INSTALAÇÃO DO PAINEL DE COMANDO, EM POÇO TUBULAR PROFUNDO	INEL - INSTALAÇÃO ELÉTRICA/ELETRIFICAÇÃO E ILUMINAÇÃO EXTERNA	UN	1,0000000	902,55	902,55
Composição Auxiliar	88250	SINAPI	AUXILIAR DE MECÂNICO COM ENCARGOS COMPLEMENTARES	Livro SINAPI: Cálculos e Parâmetros	H	6,5000000	22,56	146,64
Composição Auxiliar	88247	SINAPI	AUXILIAR DE ELETRICISTA COM ENCARGOS COMPLEMENTARES	Livro SINAPI: Cálculos e Parâmetros	H	6,5000000	24,79	161,13
Composição Auxiliar	88267	SINAPI	ENCANADOR OU BOMBEIRO HIDRÁULICO COM ENCARGOS COMPLEMENTARES	Livro SINAPI: Cálculos e Parâmetros	H	6,5000000	28,79	187,13
Composição Auxiliar	88264	SINAPI	ELETRICISTA COM ENCARGOS COMPLEMENTARES	Livro SINAPI: Cálculos e Parâmetros	H	6,5000000	30,09	195,58
Composição Auxiliar	88297	SINAPI	OPERADOR DE MÁQUINAS E EQUIPAMENTOS COM ENCARGOS COMPLEMENTARES	Livro SINAPI: Cálculos e Parâmetros	H	8,5000000	24,95	212,07
				MO sem LS =>	315,65	LS =>	361,56	MO com LS =>
				Valor do BDI =>	217,42			Valor com BDI =>
						Quant. =>	1,00	Preço Total =>
								1.119,97
								1.119,97

	Código	Banco	Descrição	Tipo	Und	Quant.	Valor Unit	Total	
Insumo	I9658	SEINFRA	Bomba submersa para poço tubular EBARA 4BPS9-24 - 5.5 HP	Material	UN	1,0000000	7.234,71	7.234,71	
				MO sem LS =>	0,00	LS =>	0,00	MO com LS =>	0,00
				Valor do BDI =>				Valor com BDI =>	8.977,55
						Quant. =>	1,00	Preço Total =>	8.977,55

	Código	Banco	Descrição	Tipo	Und	Quant.	Valor Unit	Total	
Insumo	10252	ORSE	Painel elétrico p/ bomba, com chave de partida direta (manual/automática)	Material	un	1,0000000	1.850,00	1.850,00	
				MO sem LS =>	0,00	LS =>	0,00	MO com LS =>	0,00
				Valor do BDI =>				Valor com BDI =>	2.295,66

Planilha Orçamentária Analítica

Quant. => 1,00 Preço Total => 2.295,66

2.1.2.4	Código	Banco	Descrição	Tipo	Und	Quant.	Valor Unit	Total	
Composição	CP08	Próprio	FORNECIMENTO E INSTALAÇÃO DE TUBO EDUTOR DE PVC RÍGIDO, ROSCÁVEL, COM LUVA EM FERRO GALVANIZADO, DN 50 MM	ASTU - ASSENTAMENTO DE TUBOS E PECAS	M	1,0000000	43,75	43,75	
Composição Auxiliar	88297	SINAPI	OPERADOR DE MÁQUINAS E EQUIPAMENTOS COM ENCARGOS COMPLEMENTARES	Livro SINAPI: Cálculos e Parâmetros	H	0,0720000	24,95	1,79	
Composição Auxiliar	88250	SINAPI	AUXILIAR DE MECÂNICO COM ENCARGOS COMPLEMENTARES	Livro SINAPI: Cálculos e Parâmetros	H	0,2400000	22,56	5,41	
Composição Auxiliar	88267	SINAPI	ENCANADOR OU BOMBEIRO HIDRÁULICO COM ENCARGOS COMPLEMENTARES	Livro SINAPI: Cálculos e Parâmetros	H	0,0720000	28,79	2,07	
Insumo	00003912	SINAPI	LUVA DE FERRO GALVANIZADO, COM ROSCA BSP, DE 2"	Material	UN	0,2500000	33,35	8,34	
Insumo	00003146	SINAPI	FITA VEDA ROSCA, EM PTFE, ROLO DE 18 MM X 10 M (L X C)	Material	UN	0,2000000	4,89	0,98	
Insumo	I5780	SEINFRA	TUBO EDUTOR PVC DN 50	Material	M	1,0000000	25,18	25,18	
				MO sem LS =>	3,27	LS =>	3,75	MO com LS =>	7,02
				Valor do BDI =>	10,53			Valor com BDI =>	54,28
						Quant. =>	95,00	Preço Total =>	5.156,60

2.1.2.5	Código	Banco	Descrição	Tipo	Und	Quant.	Valor Unit	Total
Composição	CP07	Próprio	Fornecimento e instalação de "cabo chato" 16 mm2	LIPR - LIGAÇÕES PREDIAIS ÁGUA/ESGOTO/ENERGIA/TELEFO	M	1,0000000	76,57	76,57
Composição Auxiliar	88247	SINAPI	AUXILIAR DE ELETRICISTA COM ENCARGOS COMPLEMENTARES	Livro SINAPI: Cálculos e Parâmetros	H	0,1300000	24,79	3,22
Composição Auxiliar	88264	SINAPI	ELETRICISTA COM ENCARGOS COMPLEMENTARES	Livro SINAPI: Cálculos e Parâmetros	H	0,1300000	30,09	3,91
Insumo	00000408	SINAPI	ABRACADEIRA DE NYLON PARA AMARRACAO DE CABOS, COMPRIMENTO DE 390 X *4,6* MM	Material	UN	0,5000000	1,24	0,62

**Planilha Orçamentária Analítica**

Insumo	00039262	SINAPI	CABO MULTIPOLAR DE COBRE, FLEXIVEL, CLASSE 4 OU 5, ISOLACAO EM HEPR, COBERTURA EM PVC-ST2, ANTICHAMA BWF-B, 0,6/1 KV, 3 CONDUTORES DE 16 MM2	Material	M	1,0000000	68,82	68,82	
				MO sem LS =>	2,41	LS =>	2,77	MO com LS =>	5,18
				Valor do BDI =>	18,44			Valor com BDI =>	95,01
						Quant. =>	105,00	Preco Total =>	9.976,05

2.1.2.6	Código	Banco	Descrição	Tipo	Und	Quant.	Valor Unit	Total
Composição	CP18	Próprio	FORNECIMENTO E INSTALAÇÃO DE BARRILETE	ASTU - ASSENTAMENTO DE TUBOS E PECAS	UN	1,0000000	961,49	961,49
Composição Auxiliar	88267	SINAPI	ENCANADOR OU BOMBEIRO HIDRÁULICO COM ENCARGOS COMPLEMENTARES	Livro SINAPI: Cálculos e Parâmetros	H	5,0000000	28,79	143,95
Composição Auxiliar	88248	SINAPI	AUXILIAR DE ENCANADOR OU BOMBEIRO HIDRÁULICO COM ENCARGOS COMPLEMENTARES	Livro SINAPI: Cálculos e Parâmetros	H	5,0000000	23,59	117,95
Insumo	00006294	SINAPI	TE DE FERRO GALVANIZADO, DE 1/2"	Material	UN	1,0000000	8,95	8,95
Insumo	00000108	SINAPI	ADAPTADOR PVC SOLDAVEL CURTO COM BOLSA E ROSCA, 32 MM X 1", PARA AGUA FRIA	Material	UN	1,0000000	1,85	1,85
Insumo	00012899	SINAPI	MANOMETRO COM CAIXA EM ACO PINTADO, ESCALA *10* KGF/CM2 (*10* BAR), DIAMETRO NOMINAL DE *63* MM, CONEXAO DE 1/4"	Material	UN	1,0000000	142,08	142,08
Insumo	00011927	SINAPI	ABRACADEIRA, GALVANIZADA/ZINCADA, ROSCA SEM FIM, PARAFUSO INOX, LARGURA FITA *12,6 A *14 MM, D = 2" A 2 1/2"	Material	UN	1,0000000	6,98	6,98
Insumo	00000788	SINAPI	BUCHA DE REDUCAO DE FERRO GALVANIZADO, COM ROSCA BSP, DE 2" X 1 1/2"	Material	UN	1,0000000	26,37	26,37
Insumo	00007697	SINAPI	TUBO ACO GALVANIZADO COM COSTURA, CLASSE MEDIA, DN 1.1/2", E = *3,25* MM, PESO *3,61* KG/M (NBR 5580)	Material	M	1,0000000	51,33	51,33
Insumo	00010404	SINAPI	VALVULA DE RETENCAO HORIZONTAL, DE BRONZE (PN-25), 1/2", 400 PSI, TAMPA DE PORCA DE UNIAO, EXTREMIDADES COM ROSCA	Material	UN	1,0000000	127,29	127,29
Insumo	00001845	SINAPI	CURVA PVC PBA, JE, PB, 90 GRAUS, DN 50 / DE 60 MM, PARA REDE DE AGUA	Material	UN	1,0000000	52,08	52,08

**Planilha Orçamentária Analítica**

Planimetria Orçamentaria Analitica									
Insumo	00009884	SINAPI	UNIAO DE FERRO GALVANIZADO, COM ROSCA BSP, COM ASSENTO PLANO, DE 1 1/2"	Material		UN	1,0000000	65,76	65,76
Insumo	00004893	SINAPI	PLUG OU BUJAO DE FERRO GALVANIZADO, DE 1 1/2"	Material		UN	1,0000000	13,39	13,39
Insumo	00003939	SINAPI	LUVA DE FERRO GALVANIZADO, COM ROSCA BSP, DE 1 1/2"	Material		UN	1,0000000	21,78	21,78
Insumo	00006006	SINAPI	REGISTRO GAVETA COM ACABAMENTO E CANOPLA CROMADOS, SIMPLES, BITOLA 1/2"	Material		UN	1,0000000	89,63	89,63
Insumo	00001809	SINAPI	CURVA 90 GRAUS DE FERRO GALVANIZADO, COM ROSCA BSP MACHO/FEMEA, DE 1 1/2"	Material		UN	1,0000000	70,64	70,64
Insumo	00004209	SINAPI	NIPLE DE FERRO GALVANIZADO, COM ROSCA BSP, DE 1 1/2"	Material		UN	1,0000000	21,46	21,46
				MO sem LS =>	91,31	LS =>	104,59	MO com LS =>	195,90
				Valor do BDI =>	231,62			Valor com BDI =>	1.193,11
						Quant. =>	1,00	Preço Total =>	1.193,11

2.1.3			CASA DE ABRIGO E CERCADO					23.551,27	
2.1.3.1	Código	Banco	Descrição	Tipo		Und	Quant.	Valor Unit	Total
Composição	98524	SINAPI	LIMPEZA MANUAL DE VEGETAÇÃO EM TERRENO COM ENXADA. AF_03/2024	Supressão Vegetal		m²	1,0000000	5,04	5,04
Composição Auxiliar	88316	SINAPI	SERVENTE COM ENCARGOS COMPLEMENTARES	Livro SINAPI: Cálculos e Parâmetros		H	0,2132000	23,66	5,04
				MO sem LS =>	1,61	LS =>	1,85	MO com LS =>	3,46
				Valor do BDI =>	1,21			Valor com BDI =>	6,25
						Quant. =>	100.00	Preço Total =>	625.00

<b>2.1.3.2</b>	<b>Código</b>	<b>Banco</b>	<b>Descrição</b>	<b>Tipo</b>	<b>Und</b>	<b>Quant.</b>	<b>Valor Unit</b>	<b>Total</b>
Composição	C03	Próprio	AQUISIÇÃO E INSTALAÇÃO DE DOSADOR DE CLORO	ASTU - ASSENTAMENTO DE TUBOS E PECAS	UN	1,0000000	832,38	832,38
Composição Auxiliar	88267	SINAPI	ENCANADOR OU BOMBEIRO HIDRÁULICO COM ENCARGOS COMPLEMENTARES	Livro SINAPI: Cálculos e Parâmetros	H	2,5000000	28,79	71,97

**Planilha Orçamentária Analítica**

Plano de Oramento Analítico									
Composição Auxiliar	88248	SINAPI	AUXILIAR DE ENCANADOR OU BOMBEIRO HIDRÁULICO COM ENCARGOS COMPLEMENTARES	Livro SINAPI: Cálculos e Parâmetros	H	2,5000000	23,59	58,97	
Insumo	00007140	SINAPI	TE SOLDAVEL, PVC, 90 GRAUS, 32 MM, PARA AGUA FRIA PREDIAL (NBR 5648)	Material	UN	1,0000000	3,89	3,89	
Insumo	00000108	SINAPI	ADAPTADOR PVC SOLDAVEL CURTO COM BOLSA E ROSCA, 32 MM X 1", PARA AGUA FRIA	Material	UN	9,0000000	1,85	16,65	
Insumo	00001892	SINAPI	LUVA EM PVC RIGIDO ROSCAVEL, DE 1", PARA ELETRODUTO	Material	UN	4,0000000	1,59	6,36	
Insumo	I9758	SEINFRA	DOSADOR DE CLORO PASTILHA	Material	UN	1,0000000	519,23	519,23	
Insumo	00006032	SINAPI	REGISTRO DE ESFERA, PVC, COM VOLANTE, VS, ROSCAVEL, DN 3/4", COM CORPO DIVIDIDO	Material	UN	3,0000000	24,52	73,56	
Insumo	00009869	SINAPI	TUBO PVC, SOLDAVEL, DE 32 MM, AGUA FRIA (NBR-5648)	Material	M	2,0000000	9,24	18,48	
Insumo	00003534	SINAPI	JOELHO PVC, ROSCAVEL, 45 GRAUS, 3/4", COR BRANCA, PARA AGUA FRIA PREDIAL	Material	UN	1,0000000	7,83	7,83	
Insumo	00001419	SINAPI	COLAR TOMADA PVC, COM TRAVAS, SAIDA COM ROSCA, DE 50 MM X 1/2" OU 50 MM X 3/4", PARA LIGACAO PREDIAL DE AGUA	Material	UN	2,0000000	14,42	28,84	
Insumo	00001957	SINAPI	CURVA DE PVC 90 GRAUS, SOLDAVEL, 32 MM, COR MARROM, PARA AGUA FRIA PREDIAL	Material	UN	4,0000000	6,65	26,60	
				MO sem LS =>	45,65	LS =>	52,29	MO com LS =>	97,94
				Valor do BDI =>	200,52			Valor com BDI =>	1.032,90
						Quant. =>	1,00	Preço Total =>	1.032,90

2.1.3.3	Código	Banco	Descrição	Tipo	Und	Quant.	Valor Unit	Total
Composição	C04	Próprio	CERCA PARA SISTEMA DE CAPTAÇÃO, ADUÇÃO E RESERVAÇÃO, DIMENSÕES 10x10 M, COM MOURÕES DE CONCRETO, RETO, H=2,50 M, H(útil)=2,00 M, ESPAÇAMENTO DE 2,5 M, CRAVADOS 0,5 M, COM 4 FIOS DE ARAME OVULADO, COM ALVENARIA H=0,6 M, INCLUSO PORTÃO EM FERRO, DIMENSÕES 2,00x3,00 M	PARE - PAREDES/PAINEIS	UN	1,0000000	7.271,34	7.271,34
Composição Auxiliar	C26	Próprio	PINTURA A CAL EM PAREDES - 2 DEMÃOS.	PINT - PINTURAS	m²	44,4000000	8,23	365,41

**Bancos**  
**SINAPI - 03/2026 - Piauí**  
**SICRO3 - 01/2026 - Piauí**  
**ORSE - 02/2026 - Sergipe**  
**SEINFRA - 028 - Ceará**

**B.D.I.**  
**24,09%**

**Encargos Sociais**  
**Não Desonerado:**  
**Horista: 114,54%**  
**Mensalista: 71,62%**

**Planilha Orçamentária Analítica**

Composição Auxiliar	101194	SINAPI	CERCA COM MOURÕES DE CONCRETO, RETO, H=2,30 M, ESPAÇAMENTO DE 2,5 M, CRAVADOS 0,5 M, COM 4 FIOS DE ARAME MISTO - FORNECIMENTO E INSTALAÇÃO. AF_12/2025	Cercas, Protetores e Alambrados	M	37,0000000	53,81	1.990,97		
Composição Auxiliar	103357	SINAPI	ALVENARIA DE VEDAÇÃO DE BLOCOS CERÂMICOS FURADOS NA HORIZONTAL DE 9X19X29 CM (ESPESSURA 9 CM) E ARGAMASSA DE ASSENTAMENTO COM PREPARO MANUAL. AF_12/2021	Alvenaria de Vedação	m²	22,2000000	69,13	1.534,68		
Composição Auxiliar	100701	SINAPI	PORTA DE FERRO, DE ABRIR, TIPO GRADE COM CHAPA, COM GUARNIÇÕES. AF_10/2025	Esquadrias - Portas	m²	6,0000000	444,31	2.665,86		
Composição Auxiliar	87369	SINAPI	ARGAMASSA TRAÇO 1:2:8 (EM VOLUME DE CIMENTO, CAL E AREIA MÉDIA ÚMIDA) PARA EMBOÇO/MASSA ÚNICA/ASSENTAMENTO DE ALVENARIA DE VEDAÇÃO, PREPARO MANUAL. AF_08/2019	Argamassas	m³	0,8900000	802,72	714,42		
					MO sem LS =>	799,21	LS =>	915,42	MO com LS =>	1.714,63
					Valor do BDI =>	1.751,66			Valor com BDI =>	9.023,00
							Quant. =>	1.00	Preço Total =>	9.023,00

2.1.3.4	Código	Banco	Descrição	Tipo	Und	Quant.	Valor Unit	Total
Composição	C01	Próprio	CONSTRUÇÃO DE CASA DE ABRIGO DO QUADRO DE COMANDO DA BOMBA E BARRILETE COM 5,29 m², COM INSTALAÇÃO ELÉTRICA	INES - INSTALAÇÕES ESPECIAIS	UN	1,0000000	10.371,81	10.371,81
Composição Auxiliar	101747	SINAPI	PISO EM CONCRETO 20 MPA PREPARO MECÂNICO, ESPESSURA 7CM. AF_09/2020	Pisos	m²	4,0000000	101,86	407,44
Composição Auxiliar	101162	SINAPI	ALVENARIA DE VEDAÇÃO COM ELEMENTO VAZADO DE CERÂMICA (COBOGÓ) DE 7X20X20CM E ARGAMASSA DE ASSENTAMENTO COM PREPARO EM BETONEIRA. AF_05/2020	Alvenarias Diversas	m²	1,5000000	173,96	260,94
Composição Auxiliar	88489	SINAPI	PINTURA LÁTEX ACRÍLICA PREMIUM, APLICAÇÃO MANUAL EM PAREDES, DUAS DEMÃOS. AF_04/2023	Pintura Interna	m²	3,3600000	13,29	44,65
Composição Auxiliar	103323	SINAPI	ALVENARIA DE VEDAÇÃO DE BLOCOS CERÂMICOS FURADOS NA VERTICAL DE 9X19X39 CM (ESPESSURA 9 CM) E ARGAMASSA DE ASSENTAMENTO COM PREPARO MANUAL. AF_12/2021	Alvenaria de Vedação	m²	17,8900000	68,12	1.218,66

**Planilha Orçamentária Analítica**

Composição Auxiliar	94994	SINAPI	EXECUÇÃO DE PASSEIO (CALÇADA) OU PISO DE CONCRETO COM CONCRETO MOLDADO IN LOCO, FEITO EM OBRA, ACABAMENTO CONVENCIONAL, ESPESSURA 8 CM, ARMADO. AF_08/2022	Passeios de Concreto	m²	5,6000000	113,98	638,28
Composição Auxiliar	101166	SINAPI	ALVENARIA DE EMBASAMENTO COM BLOCO ESTRUTURAL DE CERÂMICA, DE 14X19X29CM E ARGAMASSA DE ASSENTAMENTO COM PREPARO EM BETONEIRA. AF_05/2020	Alvenarias Diversas	m³	0,2500000	739,27	184,81
Composição Auxiliar	C26	Próprio	PINTURA A CAL EM PAREDES - 2 DEMÃOS.	PINT - PINTURAS	m²	35,7800000	8,23	294,46
Composição Auxiliar	92539	SINAPI	TRAMA DE MADEIRA COMPOSTA POR RIPAS, CAIBROS E TERÇAS PARA TELHADOS DE ATÉ 2 ÁGUAS PARA TELHA CERÂMICA OU DE CONCRETO, INCLUSO TRANSPORTE VERTICAL. AF_10/2025	Estrutura e Trama para Cobertura	m²	10,8900000	74,36	809,78
Composição Auxiliar	99059	SINAPI	LOCAÇÃO CONVENCIONAL DE OBRA, UTILIZANDO GABARITO DE TÁBUAS CORRIDAS PONTALETADAS A CADA 2,00M - 2 UTILIZAÇÕES. AF_03/2024	Locação de Obras	M	9,2000000	62,64	576,28
Composição Auxiliar	93358	SINAPI	ESCAVAÇÃO MANUAL DE VALA. AF_09/2024	Escavação de Valas	m³	1,0300000	93,59	96,39
Composição Auxiliar	94807	SINAPI	PORTA EM AÇO DE ABRIR TIPO VENEZIANA SEM GUARNIÇÃO, 90X210CM, FIXAÇÃO COM PARAFUSOS - FORNECIMENTO E INSTALAÇÃO. AF_10/2025	Esquadrias - Portas	UN	1,6800000	506,15	850,33
Composição Auxiliar	87529	SINAPI	MASSA ÚNICA, EM ARGAMASSA TRAÇO 1:2:8, PREPARO MECÂNICO, APLICADA MANUALMENTE EM PAREDES INTERNAS DE AMBIENTES COM ÁREA ENTRE 5M² E 10M², E = 17,5MM, COM TALISCAS. AF_03/2024	Massa Única Interna	m²	35,7800000	39,74	1.421,89
Composição Auxiliar	C27	Próprio	EXECUÇÃO DE ESTRUTURAS DE CONCRETO ARMADO, FCK = 25 MPA.	PARE - PAREDES/PAINEIS	m³	0,3600000	2.544,82	916,13
Composição Auxiliar	94204	SINAPI	TELHAMENTO COM TELHA CERÂMICA CAPA-CANAL, TIPO COLONIAL, COM MAIS DE 2 ÁGUAS, INCLUSO TRANSPORTE VERTICAL. AF_07/2019	Telhamento para Cobertura	m²	10,8900000	51,47	560,50
Composição Auxiliar	C20	Próprio	INSTALAÇÃO ELÉTRICA DA CASA DE ABRIGO DO DESSANILIZADOR	INEL - INSTALAÇÃO ELÉTRICA/ELETRIFICAÇÃO E	UN	1,0000000	983,68	983,68
Composição Auxiliar	103800	SINAPI	PEDRA ARGAMASSADA COM CIMENTO E AREIA 1:3, 40% DE ARGAMASSA EM VOLUME - AREIA E PEDRA DE MÃO COMERCIAIS - FORNECIMENTO E ASSENTAMENTO. AF_08/2022	Dissipadores de Energia	m³	1,0300000	725,42	747,18
Composição Auxiliar	87878	SINAPI	CHAPISCO APLICADO EM ALVENARIAS E ESTRUTURAS DE CONCRETO INTERNAS, COM COLHER DE PEDREIRO. ARGAMASSA TRAÇO 1:3 COM PREPARO MANUAL. AF_10/2022	Chapisco	m²	35,7800000	5,59	200,01

Bancos  
SINAPI - 03/2026 - Piauí  
SICRO3 - 01/2026 - Piauí  
ORSE - 02/2026 - Sergipe  
SEINFRA - 028 - Ceará

B.D.I.  
24,09%

Encargos Sociais  
Não Desonerado:  
Horista: 114,54%  
Mensalista: 71,62%

Planilha Orçamentária Analítica

Composição Auxiliar	98679	SINAPI	PISO CIMENTADO, TRAÇO 1:5 (CIMENTO E AREIA), ACABAMENTO LISO, ESPESSURA 2,0 CM, PREPARO MECÂNICO DA ARGAMASSA. AF_02/2026	Pisos		m²	4,0000000	40,10	160,40
				MO sem LS =>	1.376,27	LS =>	1.576,38	MO com LS =>	2.952,65
				Valor do BDI =>	2.498,56			Valor com BDI =>	12.870,37
						Quant. =>	1,00	Preço Total =>	12.870,37

2.2			ADUÇÃO						133.170,02
2.2.1			MOVIMENTO DE TERRA						69.233,99
2.2.1.1	Código	Banco	Descrição	Tipo	Und	Quant.	Valor Unit	Total	
Composição	4805757	SICRO3	Escavação mecânica de vala em material de 1ª categoria		m³	1,0000000	6,98	6,98	
A	Código	Banco	Equipamentos	Quantidade	Utilização		Custo Horário		Custo Horário Total
					Operativa	Improdutiva	Operativa	Improdutiva	
Insumo	E9526	SICRO3	Retroescavadeira de pneus - capacidade da caçamba da pá-carregadeira de 0,76 m³ e da retroescavadeira de 0,29 m³ - 58 kW	1,0000000	1,00	0,00	156,0900	79,7500	156,0900
Custo horário total de equipamentos									156,0878

B	Código	Banco	Mão de Obra	Quantidade	Custo Horário				Custo Horário Total
Insumo	P9824	SICRO3	Servente	1,0000000				22,89	22,89

Adicional de Mão de obra (%) 0,0000

Custo horário total de mão de obra 22,8928

Custo horário total de execução 178,9806

Produção de equipe 26

Custo unitário de execução 6,8839

Custo do FIC 0,0962

F	Momento de Transporte	Banco	Descrição	Quantidade	Distância Média de Transporte (DMT)			Custo Horário
---	-----------------------	-------	-----------	------------	-------------------------------------	--	--	---------------

[illegible]



Bancos  
SINAPI - 03/2026 - Piauí  
SICRO3 - 01/2026 - Piauí  
ORSE - 02/2026 - Sergipe  
SEINFRA - 028 - Ceará

B.D.I.  
24,09%

Encargos Sociais  
Não Desonerado:  
Horista: 114,54%  
Mensalista: 71,62%

#### Planilha Orçamentária Analítica

				Custo do FIT	0
				Custo total de transporte	0
MO sem LS =>	0,51	LS =>	0,59	MO com LS =>	1,10
Valor do BDI =>	2,10			Valor com BDI =>	10,83
				Quant. =>	79,98
				Preço Total =>	866,18

2.2.1.3	Código	Banco	Descrição	Tipo	Und	Quant.	Valor Unit	Total
Composição	7084	ORSE	Escavação 3ª categoria , com perfuratriz manual e compressor	Escavações	m³	1,0000000	332,75	332,75
Item	Código	Banco	Descrição	Tipo	Und	Quant.	Valor Unit	Total
Insumo	4233	ORSE	Compressor de ar 60 pcm	Equipamento	h	1,1111000	10,03	11,14
Insumo	00006111/SINA	ORSE	Servente de obras (horista)	Mão de Obra	h	15,0000000	15,59	233,85
Composição		10549	Encargos Complementares - Servente	Provisórios	h	15,0000000	3,86	57,90
Insumo	54	ORSE	Encarregado de turma - SICRO	Mão de Obra	h	1,0000000	18,19	18,19
Insumo	2479	ORSE	Perfuratriz pneumática (atlas copco -rh 571 5l)	Equipamento	h	3,3333000	3,10	10,33

#### Detalhamento de Cálculo ORSE

Item	Código	Banco	Descrição	Tipo	Und	Quant.	Valor Unit	Total
Insumo	4233	ORSE	Compressor de ar 60 pcm	Equipamento	h	1,1111000	10,03	11,14
Insumo	00006111/SINA	ORSE	Servente de obras (horista)	Mão de Obra	h	15,0000000	15,59	233,85
Insumo		10596	Protetor auricular	Material	un	0,0675000	4,81	0,32
Insumo	1651	ORSE	Óculos branco proteção	Material	pr	0,0120000	6,00	0,07
Insumo	10599	ORSE	Protetor solar fps 30 com 120ml	Material	un	0,0270000	18,00	0,48

**Planilha Orçamentária Analítica**

Insumo	00012893/SINA	ORSE	Bota de segurança com biqueira de aço e colarinho acolchoado	Material	par	0,0120000	73,93	0,88	
Insumo	10362	ORSE	Seguro de vida e acidente em grupo	Serviços	un	0,0675000	12,54	0,84	
Insumo	10492	ORSE	Cesta Básica	Material	un	0,0675000	205,00	13,83	
Insumo	4729	ORSE	Marreta 1 kg com cabo	Material	un	0,0015000	39,50	0,05	
Insumo	10761	ORSE	Refeição - café da manhã ( café com leite e dois pães com manteiga)	Serviços	un	1,5270000	5,00	7,63	
Insumo	941	ORSE	Fardamento com mangas curta	Material	un	0,0225000	193,04	4,34	
Insumo	00002711/SINA	ORSE	Carrinho de mao, em aço, com capacidade de *45 a 65* l / *100* kg, pneu com camara	Material	un	0,0030000	183,00	0,54	
Insumo	10788	ORSE	Pá quadrada	Material	un	0,0030000	36,90	0,11	
Insumo	2378	ORSE	Vale transporte	Material	un	1,4115000	4,50	6,35	
Insumo	158	ORSE	Almoço (Participação do empregador)	Material	un	1,5270000	14,00	21,37	
Insumo	4728	ORSE	Talhadeira chata 10"	Material	un	0,0045000	18,58	0,08	
Insumo	00012892/SINA	ORSE	Luva raspa de couro, cano curto (punho *7* cm)	Material	par	0,0345000	10,87	0,37	
Insumo	00012894/SINA	ORSE	Capa para chuva em pvc com forro de poliester, com capuz (amarela ou azul)	Material	un	0,0030000	20,11	0,06	
Insumo	10517	ORSE	Exames admissionais/demissionais (checkup)	Serviços	cj	0,0060000	300,00	1,80	
Insumo	00012895/SINA	ORSE	Capacete de segurança aba frontal com suspensao de polietileno, sem jugular (classe b)	Material	un	0,0090000	13,50	0,12	
Insumo	54	ORSE	Encarregado de turma - SICRO	Mão de Obra	h	1,0000000	18,19	18,19	
Insumo	2479	ORSE	Perfuratriz pneumática (atlas copco -rh 571 5l)	Equipamento	h	3,3333000	3,10	10,33	
				MO sem LS =>	117,47	LS =>	134,57	MO com LS =>	252,04
				Valor do BDI =>	80,15			Valor com BDI =>	412,90

**Planilha Orçamentária Analítica**

**Quant. => 79,98 Preço Total => 33.023,74**

2.2.1.4	Código	Banco	Descrição	Tipo	Und	Quant.	Valor Unit	Total
Composição	6316	ORSE	Execução de berço de areia em valas, incl. lançam., espalham., e compac. manual, com fornecim. do material	Conversão InfoWOrca	m³	1,0000000	141,80	141,80
Item	Código	Banco	Descrição	Tipo	Und	Quant.	Valor Unit	Total
Insumo	00006111/SINA	ORSE	Servente de obras (horista)	Mão de Obra	h	1,3000000	15,59	20,26
Insumo	00000367/SINA	ORSE	Areia grossa - posto jazida/fornecedor (retirado na jazida, sem transporte)	Material	m³	1,1500000	101,30	116,49
Composição	10549	ORSE	Encargos Complementares - Servente	Provisórios	h	1,3000000	3,86	5,01

**Detalhamento de Cálculo ORSE**

Item	Código	Banco	Descrição	Tipo	Und	Quant.	Valor Unit	Total
Insumo	00006111/SINA	ORSE	Servente de obras (horista)	Mão de Obra	h	1,3000000	15,59	20,26
Insumo	00000367/SINA	ORSE	Areia grossa - posto jazida/fornecedor (retirado na jazida, sem transporte)	Material	m³	1,1500000	101,30	116,49
Insumo	10596	ORSE	Protetor auricular	Material	un	0,0058500	4,81	0,02
Insumo	1651	ORSE	Óculos branco proteção	Material	pr	0,0010400	6,00	0,00
Insumo	10599	ORSE	Protetor solar fps 30 com 120ml	Material	un	0,0023400	18,00	0,04
Insumo	00012893/SINA	ORSE	Bota de segurança com biqueira de aço e colarinho acolchoado	Material	par	0,0010400	73,93	0,07
Insumo	10362	ORSE	Seguro de vida e acidente em grupo	Serviços	un	0,0058500	12,54	0,07
Insumo	10492	ORSE	Cesta Básica	Material	un	0,0058500	205,00	1,19
Insumo	4729	ORSE	Marreta 1 kg com cabo	Material	un	0,0001300	39,50	0,00
Insumo	10761	ORSE	Refeição - café da manhã ( café com leite e dois pães com manteiga)	Serviços	un	0,1323400	5,00	0,66

**Planilha Orçamentária Analítica**

Insumo	941	ORSE	Fardamento com mangas curta	Material	un	0,0019500	193,04	0,37	
Insumo	00002711/SINA	ORSE	Carrinho de mao, em aco, com capacidade de *45 a 65* l / *100* kg, pneu com camara	Material	un	0,0002600	183,00	0,04	
Insumo	10788	ORSE	Pá quadrada	Material	un	0,0002600	36,90	0,00	
Insumo	2378	ORSE	Vale transporte	Material	un	0,1223300	4,50	0,55	
Insumo	158	ORSE	Almoço (Participação do empregador)	Material	un	0,1323400	14,00	1,85	
Insumo	4728	ORSE	Talhadeira chata 10"	Material	un	0,0003900	18,58	0,00	
Insumo	00012892/SINA	ORSE	Luva raspa de couro, cano curto (punho *7* cm)	Material	par	0,0029900	10,87	0,03	
Insumo	00012894/SINA	ORSE	Capa para chuva em pvc com forro de poliester, com capuz (amarela ou azul)	Material	un	0,0002600	20,11	0,00	
Insumo	10517	ORSE	Exames admissionais/demissionais (checkup)	Serviços	cj	0,0005200	300,00	0,15	
Insumo	00012895/SINA	ORSE	Capacete de seguranca aba frontal com suspensao de polietileno, sem jugular (classe b)	Material	un	0,0007800	13,50	0,01	
				MO sem LS =>	9,44	LS =>	10,82	MO com LS =>	20,26
				Valor do BDI =>	34,15			Valor com BDI =>	175,95
						Quant. =>	88,86	Preço Total =>	15.634,91

<b>2.2.1.5</b>	<b>Código</b>	<b>Banco</b>	<b>Descrição</b>	<b>Tipo</b>	<b>Und</b>	<b>Quant.</b>	<b>Valor Unit</b>	<b>Total</b>
Composição	104736	SINAPI	REATERRO MECANIZADO DE VALA COM RETROESCAVADEIRA (CAPACIDADE DA CAÇAMBA DA RETRO: 0,26 M³/POTÊNCIA: 88 HP), LARGURA DE 0,8 A 1,5 M, PROFUNDIDADE DE 1,5 A 3,0 M, COM SOLO (SEM SUBSTITUIÇÃO) DE 1ª CATEGORIA, COM PLACA VIBRATÓRIA. AF_08/2023	Aterro e Reaterro de Valas	m³	1,0000000	8,93	8,93
Composição Auxiliar	88316	SINAPI	SERVENTE COM ENCARGOS COMPLEMENTARES	Livro SINAPI: Cálculos e Parâmetros	H	0,0568000	23,66	1,34

**Bancos**  
**SINAPI - 03/2026 - Piauí**  
**SICRO3 - 01/2026 - Piauí**  
**ORSE - 02/2026 - Sergipe**  
**SEINFRA - 028 - Ceará**

**B.D.I.**  
**24,09%**

**Encargos Sociais**  
**Não Desonerado:**  
**Horista: 114,54%**  
**Mensalista: 71,62%**

**Planilha Orçamentária Analítica**

Planimetria Orçamentaria Analitica									
Composição Auxiliar	5678	SINAPI	RETROESCAVADEIRA SOBRE RODAS COM CARREGADEIRA, TRAÇÃO 4X4, POTÊNCIA LÍQ. 88 HP, CAÇAMBA CARREG. CAP. MÍN. 1 M3, CAÇAMBA RETRO CAP. 0,26 M3, PESO OPERACIONAL MÍN. 6.674 KG, PROFUNDIDADE ESCAVAÇÃO MÁX. 4,37 M - CHP DIURNO. AF_06/2014	Custos Horários Produtivo e Improdutivo dos Equipamentos	CHP	0,0222000	153,77	3,41	
Composição Auxiliar	5903	SINAPI	CAMINHÃO PIPA 10.000 L TRUCADO, PESO BRUTO TOTAL 23.000 KG, CARGA ÚTIL MÁXIMA 15.935 KG, DISTÂNCIA ENTRE EIXOS 4,8 M, POTÊNCIA 230 CV, INCLUSIVE TANQUE DE AÇO PARA TRANSPORTE DE ÁGUA - CHI DIURNO. AF_06/2014	Custos Horários Produtivo e Improdutivo dos Equipamentos	CHI	0,0006000	74,61	0,04	
Composição Auxiliar	91277	SINAPI	PLACA VIBRATÓRIA REVERSÍVEL COM MOTOR 4 TEMPOS A GASOLINA, FORÇA CENTRÍFUGA DE 25 KN (2500 KGF), POTÊNCIA 5,5 CV - CHP DIURNO. AF_08/2015	Custos Horários Produtivo e Improdutivo dos Equipamentos	CHP	0,0265000	10,93	0,28	
Composição Auxiliar	5901	SINAPI	CAMINHÃO PIPA 10.000 L TRUCADO, PESO BRUTO TOTAL 23.000 KG, CARGA ÚTIL MÁXIMA 15.935 KG, DISTÂNCIA ENTRE EIXOS 4,8 M, POTÊNCIA 230 CV, INCLUSIVE TANQUE DE AÇO PARA TRANSPORTE DE ÁGUA - CHP DIURNO. AF_06/2014	Custos Horários Produtivo e Improdutivo dos Equipamentos	CHP	0,0054000	356,38	1,92	
Composição Auxiliar	5679	SINAPI	RETROESCAVADEIRA SOBRE RODAS COM CARREGADEIRA, TRAÇÃO 4X4, POTÊNCIA LÍQ. 88 HP, CAÇAMBA CARREG. CAP. MÍN. 1 M3, CAÇAMBA RETRO CAP. 0,26 M3, PESO OPERACIONAL MÍN. 6.674 KG, PROFUNDIDADE ESCAVAÇÃO MÁX. 4,37 M - CHI DIURNO. AF_06/2014	Custos Horários Produtivo e Improdutivo dos Equipamentos	CHI	0,0321000	60,73	1,94	
MO sem LS =>					1,03	LS =>	1,19	MO com LS =>	2,22
Valor do BDI =>					2,15			Valor com BDI =>	11,08
Quant. =>						106.64	Preço Total =>		1.181.57

2.2.1.6	Código	Banco	Descrição	Tipo	Und	Quant.	Valor Unit	Total
Composição	94341	SINAPI	ATERRO MECANIZADO DE VALA COM RETROESCAVADEIRA (CAPACIDADE DA CAÇAMBA DA RETRO: 0,26 M³/POTÊNCIA: 88 HP), LARGURA ATÉ 1,5 M, PROFUNDIDADE DE 1,5 A 3,0 M, COM AREIA PARA ATERRO. AF_08/2023	Aterro e Reaterro de Valas	m³	1,0000000	79,19	79,19

**Planilha Orçamentária Analítica**

Composição Auxiliar	5903	SINAPI	CAMINHÃO PIPA 10.000 L TRUCADO, PESO BRUTO TOTAL 23.000 KG, CARGA ÚTIL MÁXIMA 15.935 KG, DISTÂNCIA ENTRE EIXOS 4,8 M, POTÊNCIA 230 CV, INCLUSIVE TANQUE DE AÇO PARA TRANSPORTE DE ÁGUA - CHI DIURNO. AF_06/2014	Custos Horários Produtivo e Improdutivo dos Equipamentos	CHI	0,0006000	74,61	0,04	
Composição Auxiliar	5679	SINAPI	RETROESCAVADEIRA SOBRE RODAS COM CARREGADEIRA, TRAÇÃO 4X4, POTÊNCIA LÍQ. 88 HP, CAÇAMBA CARREG. CAP. MÍN. 1 M3, CAÇAMBA RETRO CAP. 0,26 M3, PESO OPERACIONAL MÍN. 6.674 KG, PROFUNDIDADE ESCAVAÇÃO MÁX. 4,37 M - CHI DIURNO. AF_06/2014	Custos Horários Produtivo e Improdutivo dos Equipamentos	CHI	0,0321000	60,73	1,94	
Composição Auxiliar	88316	SINAPI	SERVENTE COM ENCARGOS COMPLEMENTARES	Livro SINAPI: Cálculos e Parâmetros	H	0,0303000	23,66	0,71	
Composição Auxiliar	91533	SINAPI	COMPACTADOR DE SOLOS DE PERCUSSÃO (SOQUETE) COM MOTOR A GASOLINA 4 TEMPOS, POTÊNCIA 4 CV - CHP DIURNO. AF_08/2015	Custos Horários Produtivo e Improdutivo dos Equipamentos	CHP	0,1285000	33,85	4,34	
Composição Auxiliar	5901	SINAPI	CAMINHÃO PIPA 10.000 L TRUCADO, PESO BRUTO TOTAL 23.000 KG, CARGA ÚTIL MÁXIMA 15.935 KG, DISTÂNCIA ENTRE EIXOS 4,8 M, POTÊNCIA 230 CV, INCLUSIVE TANQUE DE AÇO PARA TRANSPORTE DE ÁGUA - CHP DIURNO. AF_06/2014	Custos Horários Produtivo e Improdutivo dos Equipamentos	CHP	0,0054000	356,38	1,92	
Composição Auxiliar	5678	SINAPI	RETROESCAVADEIRA SOBRE RODAS COM CARREGADEIRA, TRAÇÃO 4X4, POTÊNCIA LÍQ. 88 HP, CAÇAMBA CARREG. CAP. MÍN. 1 M3, CAÇAMBA RETRO CAP. 0,26 M3, PESO OPERACIONAL MÍN. 6.674 KG, PROFUNDIDADE ESCAVAÇÃO MÁX. 4,37 M - CHP DIURNO. AF_06/2014	Custos Horários Produtivo e Improdutivo dos Equipamentos	CHP	0,0222000	153,77	3,41	
Insumo	00000368	SINAPI	AREIA PARA ATERRO - POSTO JAZIDA/FORNECEDOR (RETIRADO NA JAZIDA, SEM TRANSPORTE)	Material	m³	1,3889000	48,12	66,83	
				MO sem LS =>	1,98	LS =>	2,28	MO com LS =>	4,26
				Valor do BDI =>	19,07			Valor com BDI =>	98,26
						Quant. =>	159,95	Preço Total =>	15.716,68

2.2.1.7	Código	Banco	Descrição	Tipo	Und	Quant.	Valor Unit	Total
---------	--------	-------	-----------	------	-----	--------	------------	-------

**Planilha Orçamentária Analítica**

Composição	100982	SINAPI	CARGA, MANOBRA E DESCARGA DE ENTULHO EM CAMINHÃO BASCULANTE 10 M³ - CARGA COM ESCAVADEIRA HIDRÁULICA (CAÇAMBA DE 0,80 M³ / 111 HP) E DESCARGA LIVRE (UNIDADE: M3). AF_07/2020	Transporte, Carga e Descarga de Materiais	m³	1,0000000	9,51	9,51		
Composição Auxiliar	5632	SINAPI	ESCAVADEIRA HIDRÁULICA SOBRE ESTEIRAS, CAÇAMBA 0,80 M3, PESO OPERACIONAL 17 T, POTENCIA BRUTA 111 HP - CHI DIURNO. AF_06/2014	Custos Horários Produtivo e Improdutivo dos Equipamentos	CHI	0,0100799	87,51	0,88		
Composição Auxiliar	5631	SINAPI	ESCAVADEIRA HIDRÁULICA SOBRE ESTEIRAS, CAÇAMBA 0,80 M3, PESO OPERACIONAL 17 T, POTENCIA BRUTA 111 HP - CHP DIURNO. AF_06/2014	Custos Horários Produtivo e Improdutivo dos Equipamentos	CHP	0,0083333	222,89	1,85		
Composição Auxiliar	91387	SINAPI	CAMINHÃO BASCULANTE 10 M3, TRUCADO CABINE SIMPLES, PESO BRUTO TOTAL 23.000 KG, CARGA ÚTIL MÁXIMA 15.935 KG, DISTÂNCIA ENTRE EIXOS 4,80 M, POTÊNCIA 230 CV INCLUSIVE CAÇAMBA METÁLICA - CHI DIURNO. AF_06/2014	Custos Horários Produtivo e Improdutivo dos Equipamentos	CHI	0,0127836	73,15	0,93		
Composição Auxiliar	91386	SINAPI	CAMINHÃO BASCULANTE 10 M3, TRUCADO CABINE SIMPLES, PESO BRUTO TOTAL 23.000 KG, CARGA ÚTIL MÁXIMA 15.935 KG, DISTÂNCIA ENTRE EIXOS 4,80 M, POTÊNCIA 230 CV INCLUSIVE CAÇAMBA METÁLICA - CHP DIURNO. AF_06/2014	Custos Horários Produtivo e Improdutivo dos Equipamentos	CHP	0,0199348	293,53	5,85		
					MO sem LS =>	0,53	LS =>	0,61	MO com LS =>	1,14
					Valor do BDI =>	2,29	Valor com BDI =>		11,80	
					Quant. =>	159.95	Preço Total =>		1.887,41	

<b>2.2.2</b>			<b>TUBOS E CONEXÕES</b>					<b>63.936,03</b>
<b>2.2.2.1</b>	<b>Código</b>	<b>Banco</b>	<b>Descrição</b>	<b>Tipo</b>	<b>Und</b>	<b>Quant.</b>	<b>Valor Unit</b>	<b>Total</b>
Composição	97125	SINAPI	ASSENTAMENTO DE TUBO DE PVC PBA PARA REDE DE ÁGUA, DN 75 MM, JUNTA ELÁSTICA INTEGRADA, INSTALADO EM LOCAL COM NÍVEL BAIXO DE INTERFERÊNCIAS (NÃO INCLUI FORNECIMENTO). AF_05/2024	Assentamento de Tubos de PVC e Metálicos em Redes de Água	M	1,0000000	2,79	2,79
Composição Auxiliar	88316	SINAPI	SERVENTE COM ENCARGOS COMPLEMENTARES	Livro SINAPI: Cálculos e Parâmetros	H	0,0613000	23,66	1,45
Composição Auxiliar	88246	SINAPI	ASSENTADOR DE TUBOS COM ENCARGOS COMPLEMENTARES	Livro SINAPI: Cálculos e Parâmetros	H	0,0613000	18,28	1,12

**Bancos**  
**SINAPI - 03/2026 - Piauí**  
**SICRO3 - 01/2026 - Piauí**  
**ORSE - 02/2026 - Sergipe**  
**SEINFRA - 028 - Ceará**

**B.D.I.**  
**24,09%**

**Encargos Sociais**  
**Não Desonerado:**  
**Horista: 114,54%**  
**Mensalista: 71,62%**

**Planilha Orçamentária Analítica**

Planilha Orçamentaria Analitica									
Insumo	00020078	SINAPI	PASTA LUBRIFICANTE PARA TUBOS E CONEXOES COM JUNTA ELASTICA, EMBALAGEM DE *400* GR (USO EM PVC, ACO, POLIETILENO E OUTROS)	Material	UN	0,0073000	30,45	0,22	
				MO sem LS =>	0,82	LS =>	0,94	MO com LS =>	1,76
				Valor do BDI =>	0,67			Valor com BDI =>	3,46
						<b>Quant. =&gt;</b>	<b>592,42</b>	<b>Preço Total =&gt;</b>	<b>2.049,77</b>

	Código	Banco	Descrição	Tipo	Und	Quant.	Valor Unit	Total	
Insumo	00036376	SINAPI	TUBO PVC PBA JEI, CLASSE 15, DN 75 MM, PARA REDE DE AGUA (NBR 5647)	Material	M	1,0000000	56,56	56,56	
				MO sem LS =>	0,00	LS =>	0,00	MO com LS =>	0,00
				Valor do BDI =>				Valor com BDI =>	70,18
						Quant. =>	592,42	Preço Total =>	41.576,03

2.2.2.3	Código	Banco	Descrição	Tipo	Und	Quant.	Valor Unit	Total
Composição	6465	ORSE	Teste hidrostático em rede de água / adutora	Conversão InfoWOrca	m	1,0000000	0,51	0,51
Item	Código	Banco	Descrição	Tipo	Und	Quant.	Valor Unit	Total
Insumo	2449	ORSE	Aluguel de bomba de drenagem - "darka" - diametro 4" - ,potência = 5 cv	Equipamento	h	0,0010000	5,68	0,00
Composição	10549	ORSE	Encargos Complementares - Servente	Provisórios	h	0,0180000	3,86	0,06
Insumo	00002696/SINA	ORSE	Encanador ou bombeiro hidraulico (horista)	Mão de Obra	h	0,0060000	20,45	0,12
Composição	10554	ORSE	Encargos Complementares - Encanador	Provisórios	h	0,0060000	3,80	0,02
Insumo	54	ORSE	Encarregado de turma - SICRO	Mão de Obra	h	0,0030000	18,19	0,05
Insumo	00006111/SINA	ORSE	Servente de obras (horista)	Mão de Obra	h	0,0180000	15,59	0,28

**Detalhamento de Cálculo ORSE**

Planilha Orçamentária Analítica

Item	Código	Banco	Descrição	Tipo	Und	Quant.	Valor Unit	Total
Insumo	2449	ORSE	Aluguel de bomba de drenagem - "darka" - diametro 4" - ,potência = 5 cv	Equipamento	h	0,0010000	5,68	0,00
Insumo	10596	ORSE	Protetor auricular	Material	un	0,0001080	4,81	0,00
Insumo	1651	ORSE	Óculos branco proteção	Material	pr	0,0000192	6,00	0,00
Insumo	10599	ORSE	Protetor solar fps 30 com 120ml	Material	un	0,0000432	18,00	0,00
Insumo	00012893/SINA	ORSE	Bota de segurança com biqueira de aço e colarinho acolchoado	Material	par	0,0000192	73,93	0,00
Insumo	10362	ORSE	Seguro de vida e acidente em grupo	Serviços	un	0,0001080	12,54	0,00
Insumo	10492	ORSE	Cesta Básica	Material	un	0,0001080	205,00	0,02
Insumo	4729	ORSE	Marreta 1 kg com cabo	Material	un	0,0000018	39,50	0,00
Insumo	10761	ORSE	Refeição - café da manhã ( café com leite e dois pães com manteiga)	Serviços	un	0,0024432	5,00	0,01
Insumo	941	ORSE	Fardamento com mangas curta	Material	un	0,0000360	193,04	0,00
Insumo	00002711/SINA	ORSE	Carrinho de mao, em aço, com capacidade de *45 a 65* l / *100* kg, pneu com camara	Material	un	0,0000036	183,00	0,00
Insumo	10788	ORSE	Pá quadrada	Material	un	0,0000036	36,90	0,00
Insumo	2378	ORSE	Vale transporte	Material	un	0,0020862	4,50	0,00
Insumo	158	ORSE	Almoço (Participação do empregador)	Material	un	0,0024432	14,00	0,03
Insumo	4728	ORSE	Talhadeira chata 10"	Material	un	0,0000054	18,58	0,00
Insumo	00012892/SINA	ORSE	Luva raspa de couro, cano curto (punho *7* cm)	Material	par	0,0000552	10,87	0,00
Insumo	00012894/SINA	ORSE	Capa para chuva em pvc com forro de poliester, com capuz (amarela ou azul)	Material	un	0,0000048	20,11	0,00
Insumo	10517	ORSE	Exames admissionais/demissionais (checkup)	Serviços	cj	0,0000096	300,00	0,00
Insumo	00012895/SINA	ORSE	Capacete de segurança aba frontal com suspensao de polietileno, sem jugular (classe b)	Material	un	0,0000144	13,50	0,00

**Planilha Orçamentária Analítica**

Insumo	00002696/SINA	ORSE	Encanador ou bombeiro hidraulico (horista)	Mão de Obra	h	0,0060000	20,45	0,12	
Insumo		11253	ORSE	Tarracha para tubos PVC de 1/2"	Material	un	0,0000066	34,80	0,00
Insumo		10592	ORSE	Lima chata 12"	Material	un	0,0000006	38,11	0,00
Insumo		11257	ORSE	Tarracha para tubos PVC de 1 1/4"	Material	un	0,0000024	32,30	0,00
Insumo		11254	ORSE	Tarracha para tubos PVC de 3/4"	Material	un	0,0000042	27,49	0,00
Insumo		10593	ORSE	Praio simples 30cm	Material	un	0,0000006	19,57	0,00
Insumo		11256	ORSE	Tarracha para tubos PVC de 1 1/2"	Material	un	0,0000024	92,70	0,00
Insumo		11255	ORSE	Tarracha para tubos PVC de 1"	Material	un	0,0000036	49,00	0,00
Insumo		54	ORSE	Encarregado de turma - SICRO	Mão de Obra	h	0,0030000	18,19	0,05
Insumo	00006111/SINA	ORSE	Servente de obras (horista)	Mão de Obra	h	0,0180000	15,59	0,28	
				MO sem LS =>	0,20	LS =>	0,25	MO com LS =>	0,45
				Valor do BDI =>	0,12			Valor com BDI =>	0,63
						Quant. =>	592,42	Preço Total =>	373,22

2.2.2.4	Código	Banco	Descrição	Tipo	Und	Quant.	Valor Unit	Total
Composição	101819	SINAPI	RECOMPOSIÇÃO DE PAVIMENTO EM PARALELEPÍPEDOS, REJUNTAMENTO COM ARGAMASSA, COM REAPROVEITAMENTO DOS PARALELEPÍPEDOS, PARA O FECHAMENTO DE VALAS - INCLUSO RETIRADA E COLOCAÇÃO DO MATERIAL. AF_12/2020	Recomposição de Pavimentos	m²	1,0000000	71,10	71,10
Composição Auxiliar	91278	SINAPI	PLACA VIBRATÓRIA REVERSÍVEL COM MOTOR 4 TEMPOS A GASOLINA, FORÇA CENTRÍFUGA DE 25 KN (2500 KGF), POTÊNCIA 5,5 CV - CHI DIURNO. AF_08/2015	Custos Horários Produtivo e Improdutivo dos Equipamentos	CHI	0,4640000	0,72	0,33
Composição Auxiliar	91277	SINAPI	PLACA VIBRATÓRIA REVERSÍVEL COM MOTOR 4 TEMPOS A GASOLINA, FORÇA CENTRÍFUGA DE 25 KN (2500 KGF), POTÊNCIA 5,5 CV - CHP DIURNO. AF_08/2015	Custos Horários Produtivo e Improdutivo dos Equipamentos	CHP	0,0113000	10,93	0,12
Composição Auxiliar	88316	SINAPI	SERVENTE COM ENCARGOS COMPLEMENTARES	Livro SINAPI: Cálculos e Parâmetros	H	1,9013000	23,66	44,98

**Planilha Orçamentária Analítica**

Composição Auxiliar	88628	SINAPI	ARGAMASSA TRAÇO 1:3 (EM VOLUME DE CIMENTO E AREIA MÉDIA ÚMIDA), PREPARO MECÂNICO COM BETONEIRA 400 L. AF_08/2019	Argamassas	m³	0,0204000	713,81	14,56		
Insumo	00000367	SINAPI	AREIA GROSSA - POSTO JAZIDA/FORNECEDOR (RETIRADO NA JAZIDA, SEM TRANSPORTE)	Material	m³	0,1140000	97,50	11,12		
					MO sem LS =>	15,04	LS =>	17,23	MO com LS =>	32,27
					Valor do BDI =>	17,12			Valor com BDI =>	88,22
							<b>Quant. =&gt;</b>	<b>108,00</b>	<b>Preço Total =&gt;</b>	<b>9.527,76</b>

2.2.2.5	Código	Banco	Descrição	Tipo	Und	Quant.	Valor Unit	Total	
Composição	C153	Próprio	Fornecimento e implantação de caixas de alvenaria para proteção da ventosa DN 50 mm, incluindo fornecimento e instalação do equipamento hidráulico	ASTU - ASSENTAMENTO DE TUBOS E PECAS	un	1,0000000	2.796,16	2.796,16	
Composição Auxiliar	C0653	SEINFRA	CAIXA P/REGISTRO OU VENTOSA EM ALVENARIA DE TIJOLO MACIÇO, DN ATÉ 200mm	0	UN	1,0000000	720,89	720,89	
Insumo	I5729	SEINFRA	VENTOSA TRIPLICE FUNÇÃO/FLANGE DN 50 PN25	Material	UN	1,0000000	2.075,27	2.075,27	
				MO sem LS =>	186,09	LS =>	213,16	MO com LS =>	399,25
				Valor do BDI =>	673,59			Valor com BDI =>	3.469,75
						Quant. =>	3.00	Preço Total =>	10.409,25

2.3			RESERVAÇÃO					97.519,28
2.3.1	Código	Banco	Descrição	Tipo	Und	Quant.	Valor Unit	Total
Composição	C135	Próprio	RESERVATÓRIO DE 15 M³ EM FIBRA COM BASE DE CONCRETO PRÉ-MOLDADO DE 6 M DE ALTURA, PARA DISTRIBUIÇÃO DE ÁGUA - NÃO INCLUSO O TRANSPORTE.	ASTU - ASSENTAMENTO DE TUBOS E PECAS	Un	1,0000000	29.787,68	29.787,68
Composição Auxiliar	C11	Próprio	PINTURA LOGOMARCA ISBPI	PINT - PINTURAS	UN	1,0000000	179,71	179,71

**Planilha Orçamentária Analítica**

Composição Auxiliar	90105	SINAPI	ESCAVAÇÃO MECANIZADA DE VALA COM PROFUNDIDADE ATÉ 1,5 M (MÉDIA MONTANTE E JUSANTE/UMA COMPOSIÇÃO POR TRECHO), RETROESCAV. (0,26 M3), LARGURA MENOR QUE 0,8 M, EM SOLO DE 1A CATEGORIA, LOCAIS COM BAIXO NÍVEL DE INTERFERÊNCIA. AF_09/2024	Escavação de Valas	m³	4,1300000	9,18	37,91		
Composição Auxiliar	101009	SINAPI	CARGA, MANOBRA E DESCARGA DE POSTE DE CONCRETO EM CAMINHÃO CARROCERIA COM GUINDAUTO (MUNCK) 11,7 TM. AF_02/2026	Transporte, Carga e Descarga de Materiais	T	3,5000000	47,23	165,30		
Composição Auxiliar	94994	SINAPI	EXECUÇÃO DE PASSEIO (CALÇADA) OU PISO DE CONCRETO COM CONCRETO MOLDADO IN LOCO, FEITO EM OBRA, ACABAMENTO CONVENCIONAL, ESPESSURA 8 CM, ARMADO. AF_08/2022	Passeios de Concreto	m²	9,6200000	113,98	1.096,48		
Composição Auxiliar	88316	SINAPI	SERVENTE COM ENCARGOS COMPLEMENTARES	Livro SINAPI: Cálculos e Parâmetros	H	36,0000000	23,66	851,76		
Composição Auxiliar	102487	SINAPI	CONCRETO CICLÓPICO FCK = 15MPa, 30% PEDRA DE MÃO EM VOLUME REAL, INCLUSIVE LANÇAMENTO. AF_05/2021	Produção de Concreto	m³	3,7500000	810,02	3.037,57		
Composição Auxiliar	88309	SINAPI	PEDREIRO COM ENCARGOS COMPLEMENTARES	Livro SINAPI: Cálculos e Parâmetros	H	24,0000000	29,47	707,28		
Insumo	00000007	Próprio	Estrutura( base) de pre-moldado em concreto armado, altura útil de 6,00 m, para reservatório de 20,0m³	Material	UN	1,0000000	16.200,00	16.200,00		
Insumo	00043981	SINAPI	CAIXA D'AGUA / RESERVATORIO EM POLIESTER REFORCADO COM FIBRA DE VIDRO, 15000 LITROS, COM TAMPA	Material	UN	1,0000000	7.511,67	7.511,67		
					MO sem LS =>	1.017,32	LS =>	1.165,25	MO com LS =>	2.182,57
					Valor do BDI =>	7.175,85			Valor com BDI =>	36.963,53
					Quant. =>	2,00	Preço Total =>			73.927,06

2.3.2	Código	Banco	Descrição	Tipo	Und	Quant.	Valor Unit	Total
Composição	C13	Próprio	FORNECIMENTOS E INSTALAÇÃO DE TUBOS E CONEXÕES PARA RESERVATÓRIO ELEVADO, INCLUINDO TUBO DN 50 MM, ADAPTADOR COM FLANGE E ANEL DE VEDAÇÃO DN 50 MM E REGISTRO DE GAVETA EM LATÃO DN 50 MM.	ASTU - ASSENTAMENTO DE TUBOS E PECAS	UN	1,0000000	1.584,29	1.584,29
Composição Auxiliar	88248	SINAPI	AUXILIAR DE ENCANADOR OU BOMBEIRO HIDRÁULICO COM ENCARGOS COMPLEMENTARES	Livro SINAPI: Cálculos e Parâmetros	H	3,9800000	23,59	93,88

**Planilha Orçamentária Analítica**

Planilha Orçamentaria Analitica									
Composição Auxiliar	88267	SINAPI	ENCANADOR OU BOMBEIRO HIDRÁULICO COM ENCARGOS COMPLEMENTARES	Livro SINAPI: Cálculos e Parâmetros	H	2,5000000	28,79	71,97	
Insumo	00036084	SINAPI	TUBO PVC PBA JEI, CLASSE 12, DN 50 MM, PARA REDE DE AGUA (NBR 5647)	Material	M	30,0000000	23,34	700,20	
Insumo	00006028	SINAPI	REGISTRO GAVETA BRUTO EM LATAO FORJADO, BITOLA 2"	Material	UN	3,0000000	156,78	470,34	
Insumo	00000099	SINAPI	ADAPTADOR PVC SOLDAVEL, COM FLANGE E ANEL DE VEDACAO, 50 MM X 1 1/2", PARA CAIXA D'AGUA	Material	UN	3,0000000	27,02	81,06	
Insumo	00001831	SINAPI	CURVA PVC PBA, JE, PB, 45 GRAUS, DN 50 / DE 60 MM, PARA REDE DE AGUA	Material	UN	4,0000000	41,56	166,24	
Insumo	00020078	SINAPI	PASTA LUBRIFICANTE PARA TUBOS E CONEXOES COM JUNTA ELASTICA, EMBALAGEM DE *400* GR (USO EM PVC, ACO, POLIETILENO E OUTROS)	Material	UN	0,0030000	30,45	0,09	
Insumo	00000325	SINAPI	ANEL BORRACHA, PARA TUBO/CONEXAO PVC PBA, DN 50 MM, PARA REDE AGUA	Material	UN	0,1700000	3,05	0,52	
				MO sem LS =>	57,37	LS =>	65,72	MO com LS =>	123,09
				Valor do BDI =>	381,65			Valor com BDI =>	1.965,94
						Quant. =>	2,00	Preço Total =>	3.931,88

2.3.3	Código	Banco	Descrição	Tipo	Und	Quant.	Valor Unit	Total
Composição	C04	Próprio	CERCA PARA SISTEMA DE CAPTAÇÃO, ADUÇÃO E RESERVAÇÃO, DIMENSÕES 10x10 M, COM MOURÕES DE CONCRETO, RETO, H=2,50 M, H(útil)=2,00 M, ESPAÇAMENTO DE 2,5 M, CRAVADOS 0,5 M, COM 4 FIOS DE ARAME OVULADO, COM ALVENARIA H=0,6 M, INCLUSO PORTÃO EM FERRO, DIMENSÕES 2,00x3,00 M	PARE - PAREDES/PAINEIS	UN	1,0000000	7.271,34	7.271,34
Composição Auxiliar	C26	Próprio	PINTURA A CAL EM PAREDES - 2 DEMÃOS.	PINT - PINTURAS	m²	44,4000000	8,23	365,41
Composição Auxiliar	101194	SINAPI	CERCA COM MOURÕES DE CONCRETO, RETO, H=2,30 M, ESPAÇAMENTO DE 2,5 M, CRAVADOS 0,5 M, COM 4 FIOS DE ARAME MISTO - FORNECIMENTO E INSTALAÇÃO. AF_12/2025	Cercas, Protetores e Alambrados	M	37,0000000	53,81	1.990,97

**Bancos**  
**SINAPI - 03/2026 - Piauí**  
**SICRO3 - 01/2026 - Piauí**  
**ORSE - 02/2026 - Sergipe**  
**SEINFRA - 028 - Ceará**

**B.D.I.**  
**24,09%**

**Encargos Sociais**  
**Não Desonerado:**  
**Horista: 114,54%**  
**Mensalista: 71,62%**

**Planilha Orçamentária Analítica**

Planilha Orçamentaria Analítica										
Composição Auxiliar	103357	SINAPI	ALVENARIA DE VEDAÇÃO DE BLOCOS CERÂMICOS FURADOS NA HORIZONTAL DE 9X19X29 CM (ESPESSURA 9 CM) E ARGAMASSA DE ASSENTAMENTO COM PREPARO MANUAL. AF_12/2021	Alvenaria de Vedação		m²	22,2000000	69,13	1.534,68	
Composição Auxiliar	100701	SINAPI	PORTA DE FERRO, DE ABRIR, TIPO GRADE COM CHAPA, COM GUARNIÇÕES. AF_10/2025	Esquadrias - Portas		m²	6,0000000	444,31	2.665,86	
Composição Auxiliar	87369	SINAPI	ARGAMASSA TRAÇO 1:2:8 (EM VOLUME DE CIMENTO, CAL E AREIA MÉDIA ÚMIDA) PARA EMBOÇO/MASSA ÚNICA/ASSENTAMENTO DE ALVENARIA DE VEDAÇÃO, PREPARO MANUAL. AF_08/2019	Argamassas		m³	0,8900000	802,72	714,42	
					MO sem LS =>	799,21	LS =>	915,42	MO com LS =>	1.714,63
					Valor do BDI =>	1.751,66			Valor com BDI =>	9.023,00
							<b>Quant. =&gt;</b>	<b>1,00</b>	<b>Preço Total =&gt;</b>	<b>9.023,00</b>

2.3.4	Código	Banco	Descrição	Tipo	Und	Quant.	Valor Unit	Total		
Composição	C31	Próprio	Transportes de máquinas e equipamentos por caminhão munc	182	km	1,0000000	10,75	10,75		
Insumo	13957	ORSE	Transportes de máquinas e equipamentos por caminhão munc	Serviços	km	1,9550000	5,50	10,75		
					MO sem LS =>	0,00	LS =>	0,00	MO com LS =>	0,00
					Valor do BDI =>	2,58			Valor com BDI =>	13,33
							Quant. =>	798,00	Preço Total =>	10.637,34

2.4			REDE DE DISTRIBUIÇÃO					438.686,70	
2.4.1			MOVIMENTO DE TERRA					303.037,26	
2.4.1.1	Código	Banco	Descrição	Tipo		Und	Quant.	Valor Unit	Total
Composição	4805757	SICRO3	Escavação mecânica de vala em material de 1ª categoria			m³	1,0000000	6,98	6,98
A	Código	Banco	Equipamentos	Quantidade	Utilização		Custo Horário		Custo Horário Total
					Operativa	Improdutiva	Operativa	Improdutiva	



Bancos  
SINAPI - 03/2026 - Piauí  
SICRO3 - 01/2026 - Piauí  
ORSE - 02/2026 - Sergipe  
SEINFRA - 028 - Ceará

B.D.I.  
24,09%

Encargos Sociais  
Não Desonerado:  
Horista: 114,54%  
Mensalista: 71,62%

Planilha Orçamentária Analítica

Insumo	E9526	SICRO3	Retroescavadeira de pneus - capacidade da caçamba da pá-carregadeira de 0,76 m³ e da retroescavadeira de 0,29 m³ - 58 kW	1,0000000	1,00	0,00	156,0900	79,7500	156,0900
--------	-------	--------	--	-----------	------	------	----------	---------	----------

Custo horário total de equipamentos 156,0878

B	Código	Banco	Mão de Obra	Quantidade	Custo Horário				Custo Horário
Insumo	P9824	SICRO3	Servente	1,0000000				22,89	22,89

Adicional de Mão de obra (%) 0,0000

Custo horário total de mão de obra 22,8928

Custo horário total de execução 178,9806

Produção de equipe 26

Custo unitário de execução 6,8839

Custo do FIC 0,0962

F	Momento de Transporte	Banco	Descrição	Quantidade	Distância Média de Transporte (DMT)				Custo Horário
					LN	RP	P	FE	

Custo do FIT 0

Custo total de transporte 0

MO sem LS => 0,41 LS => 0,47 MO com LS => 0,88

Valor do BDI => 1,68 Valor com BDI => 8,66

Quant. => 466,75 Preço Total => 4.042,05

2.4.1.2	Código	Banco	Descrição	Tipo		Und	Quant.	Valor Unit	Total
Composição	4805762	SICRO3	Escavação mecânica de vala em material de 2ª categoria			m³	1,0000000	8,73	8,73
A	Código	Banco	Equipamentos	Quantidade	Utilização		Custo Horário		Custo Horário Total
					Operativa	Improdutiva	Operativa	Improdutiva	

**Bancos**  
**SINAPI - 03/2026 - Piauí**  
**SICRO3 - 01/2026 - Piauí**  
**ORSE - 02/2026 - Sergipe**  
**SEINFRA - 028 - Ceará**

**B.D.I.**  
**24,09%**

**Encargos Sociais**  
**Não Desonerado:**  
**Horista: 114,54%**  
**Mensalista: 71,62%**

**Planilha Orçamentária Analítica**

Insumo	E9526	SICRO3	Retroescavadeira de pneus - capacidade da caçamba da pá-carregadeira de 0,76 m³ e da retroescavadeira de 0,29 m³ - 58 kW	1,00000000	1,00	0,00	156,0900	79,7500	156,0900
--------	-------	--------	--	------------	------	------	----------	---------	----------

**Custo horário total de equipamentos** **156,0878**

<b>B</b>	<b>Código</b>	<b>Banco</b>	<b>Mão de Obra</b>	<b>Quantidade</b>	<b>Custo Horário</b>				<b>Custo Horário</b>
Insumo	P9824	SICRO3	Servente	1,00000000				22,89	22,89

**Adicional de Mão de obra (%)** **0,0000**

**Custo horário total de mão de obra** **22,8928**

**Custo horário total de execução** **178,9806**

**Produção de equipe** **20,8**

**Custo unitário de execução** **8,6048**

**Custo do FIC** **0,1203**

<b>F</b>	<b>Momento de Transporte</b>	<b>Banco</b>	<b>Descrição</b>	<b>Quantidade</b>	<b>Distância Média de Transporte (DMT)</b>				<b>Custo Horário</b>
					<b>LN</b>	<b>RP</b>	<b>P</b>	<b>FE</b>	

**Custo do FIT** **0**

**Custo total de transporte** **0**

MO sem LS => 0,51 LS => 0,59 MO com LS => 1,10

Valor do BDI => 2,10 Valor com BDI => 10,83

**Quant. => 350,06 Preço Total => 3.791,14**

<b>2.4.1.3</b>	<b>Código</b>	<b>Banco</b>	<b>Descrição</b>	<b>Tipo</b>	<b>Und</b>	<b>Quant.</b>	<b>Valor Unit</b>	<b>Total</b>
Composição	7084	ORSE	Escavação 3ª categoria , com perfuratriz manual e compressor	Escavações	m³	1,00000000	332,75	332,75
<b>Item</b>	<b>Código</b>	<b>Banco</b>	<b>Descrição</b>	<b>Tipo</b>	<b>Und</b>	<b>Quant.</b>	<b>Valor Unit</b>	<b>Total</b>
Insumo	4233	ORSE	Compressor de ar 60 pcm	Equipamento	h	1,11110000	10,03	11,14
Insumo	00006111/SINA	ORSE	Servente de obras (horista)	Mão de Obra	h	15,00000000	15,59	233,85

**Planilha Orçamentária Analítica**

Composição	10549	ORSE	Encargos Complementares - Servente	Provisórios	h	15,0000000	3,86	57,90
Insumo	54	ORSE	Encarregado de turma - SICRO	Mão de Obra	h	1,0000000	18,19	18,19
Insumo	2479	ORSE	Perfuratriz pneumática (atlas copco -rh 571 5l)	Equipamento	h	3,3333000	3,10	10,33

**Detalhamento de Cálculo ORSE**

Item	Código	Banco	Descrição	Tipo	Und	Quant.	Valor Unit	Total
Insumo	4233	ORSE	Compressor de ar 60 pcm	Equipamento	h	1,1111000	10,03	11,14
Insumo	00006111/SINA	ORSE	Servente de obras (horista)	Mão de Obra	h	15,0000000	15,59	233,85
Insumo	10596	ORSE	Protetor auricular	Material	un	0,0675000	4,81	0,32
Insumo	1651	ORSE	Óculos branco proteção	Material	pr	0,0120000	6,00	0,07
Insumo	10599	ORSE	Protetor solar fps 30 com 120ml	Material	un	0,0270000	18,00	0,48
Insumo	00012893/SINA	ORSE	Bota de seguranca com biqueira de aco e colarinho acolchoado	Material	par	0,0120000	73,93	0,88
Insumo	10362	ORSE	Seguro de vida e acidente em grupo	Serviços	un	0,0675000	12,54	0,84
Insumo	10492	ORSE	Cesta Básica	Material	un	0,0675000	205,00	13,83
Insumo	4729	ORSE	Marreta 1 kg com cabo	Material	un	0,0015000	39,50	0,05
Insumo	10761	ORSE	Refeição - café da manhã ( café com leite e dois pães com manteiga)	Serviços	un	1,5270000	5,00	7,63
Insumo	941	ORSE	Fardamento com mangas curta	Material	un	0,0225000	193,04	4,34
Insumo	00002711/SINA	ORSE	Carrinho de mao, em aco, com capacidade de *45 a 65* l / *100* kg, pneu com camara	Material	un	0,0030000	183,00	0,54
Insumo	10788	ORSE	Pá quadrada	Material	un	0,0030000	36,90	0,11
Insumo	2378	ORSE	Vale transporte	Material	un	1,4115000	4,50	6,35

**Planilha Orçamentária Analítica**

Insumo	158	ORSE	Almoço (Participação do empregador)	Material	un	1,5270000	14,00	21,37	
Insumo	4728	ORSE	Talhadeira chata 10"	Material	un	0,0045000	18,58	0,08	
Insumo	00012892/SINA	ORSE	Luva raspa de couro, cano curto (punho *7* cm)	Material	par	0,0345000	10,87	0,37	
Insumo	00012894/SINA	ORSE	Capa para chuva em pvc com forro de poliester, com capuz (amarela ou azul)	Material	un	0,0030000	20,11	0,06	
Insumo	10517	ORSE	Exames admissionais/demissionais (checkup)	Serviços	cj	0,0060000	300,00	1,80	
Insumo	00012895/SINA	ORSE	Capacete de seguranca aba frontal com suspensao de polietileno, sem jugular (classe b)	Material	un	0,0090000	13,50	0,12	
Insumo	54	ORSE	Encarregado de turma - SICRO	Mão de Obra	h	1,0000000	18,19	18,19	
Insumo	2479	ORSE	Perfuratriz pneumática (atlas copco -rh 571 5l)	Equipamento	h	3,3333000	3,10	10,33	
				MO sem LS =>	117,47	LS =>	134,57	MO com LS =>	252,04
				Valor do BDI =>	80,15			Valor com BDI =>	412,90
						Quant. =>	350,06	Preço Total =>	144.539,77

2.4.1.4	Código	Banco	Descrição	Tipo	Und	Quant.	Valor Unit	Total
Composição	6316	ORSE	Execução de berço de areia em valas, incl. lançam., espalham., e compac. manual, com fornecim. do material	Conversão InfoWorca	m³	1,0000000	141,80	141,80
Item	Código	Banco	Descrição	Tipo	Und	Quant.	Valor Unit	Total
Insumo	00006111/SINA	ORSE	Servente de obras (horista)	Mão de Obra	h	1,3000000	15,59	20,26
Insumo	00000367/SINA	ORSE	Areia grossa - posto jazida/fornecedor (retirado na jazida, sem transporte)	Material	m³	1,1500000	101,30	116,49
Composição	10549	ORSE	Encargos Complementares - Servente	Provisórios	h	1,3000000	3,86	5,01

**Detalhamento de Cálculo ORSE**

Item	Código	Banco	Descrição	Tipo	Und	Quant.	Valor Unit	Total
Insumo	00006111/SINA	ORSE	Servente de obras (horista)	Mão de Obra	h	1,3000000	15,59	20,26

**Planilha Orçamentária Analítica**

Insumo	00000367/SINA	ORSE	Areia grossa - posto jazida/fornecedor (retirado na jazida, sem transporte)	Material	m³	1,1500000	101,30	116,49	
Insumo	10596	ORSE	Protetor auricular	Material	un	0,0058500	4,81	0,02	
Insumo	1651	ORSE	Óculos branco proteção	Material	pr	0,0010400	6,00	0,00	
Insumo	10599	ORSE	Protetor solar fps 30 com 120ml	Material	un	0,0023400	18,00	0,04	
Insumo	00012893/SINA	ORSE	Bota de segurança com biqueira de aço e colarinho acolchoado	Material	par	0,0010400	73,93	0,07	
Insumo	10362	ORSE	Seguro de vida e acidente em grupo	Serviços	un	0,0058500	12,54	0,07	
Insumo	10492	ORSE	Cesta Básica	Material	un	0,0058500	205,00	1,19	
Insumo	4729	ORSE	Marreta 1 kg com cabo	Material	un	0,0001300	39,50	0,00	
Insumo	10761	ORSE	Refeição - café da manhã ( café com leite e dois pães com manteiga)	Serviços	un	0,1323400	5,00	0,66	
Insumo	941	ORSE	Fardamento com mangas curta	Material	un	0,0019500	193,04	0,37	
Insumo	00002711/SINA	ORSE	Carrinho de mão, em aço, com capacidade de *45 a 65* l / *100* kg, pneu com câmara	Material	un	0,0002600	183,00	0,04	
Insumo	10788	ORSE	Pá quadrada	Material	un	0,0002600	36,90	0,00	
Insumo	2378	ORSE	Vale transporte	Material	un	0,1223300	4,50	0,55	
Insumo	158	ORSE	Almoço (Participação do empregador)	Material	un	0,1323400	14,00	1,85	
Insumo	4728	ORSE	Talhadeira chata 10"	Material	un	0,0003900	18,58	0,00	
Insumo	00012892/SINA	ORSE	Luva raspa de couro, cano curto (punho *7* cm)	Material	par	0,0029900	10,87	0,03	
Insumo	00012894/SINA	ORSE	Capa para chuva em pvc com forro de poliéster, com capuz (amarela ou azul)	Material	un	0,0002600	20,11	0,00	
Insumo	10517	ORSE	Exames admissionais/demissionais (checkup)	Serviços	cj	0,0005200	300,00	0,15	
Insumo	00012895/SINA	ORSE	Capacete de segurança aba frontal com suspensão de polietileno, sem jugular (classe b)	Material	un	0,0007800	13,50	0,01	
MO sem LS ==>					9,44	LS ==>	10,82	MO com LS ==>	20,26

**Bancos**  
**SINAPI - 03/2026 - Piauí**  
**SICRO3 - 01/2026 - Piauí**  
**ORSE - 02/2026 - Sergipe**  
**SEINFRA - 028 - Ceará**

**B.D.I.**  
**24,09%**

**Encargos Sociais**  
**Não Desonerado:**  
**Horista: 114,54%**  
**Mensalista: 71,62%**

**Planilha Orçamentária Analítica**

Valor do BDI => 34,15      Valor com BDI => 175,95  
Quant. => 388,96      Preço Total => 68.437,51

2.4.1.5	Código	Banco	Descrição	Tipo	Und	Quant.	Valor Unit	Total	
Composição	104736	SINAPI	REATERRO MECANIZADO DE VALA COM RETROESCAVADEIRA (CAPACIDADE DA CAÇAMBA DA RETRO: 0,26 M³/POTÊNCIA: 88 HP), LARGURA DE 0,8 A 1,5 M, PROFUNDIDADE DE 1,5 A 3,0 M, COM SOLO (SEM SUBSTITUIÇÃO) DE 1ª CATEGORIA, COM PLACA VIBRATÓRIA. AF_08/2023	Aterro e Reaterro de Valas	m³	1,0000000	8,93	8,93	
Composição Auxiliar	88316	SINAPI	SERVENTE COM ENCARGOS COMPLEMENTARES	Livro SINAPI: Cálculos e Parâmetros	H	0,0568000	23,66	1,34	
Composição Auxiliar	5678	SINAPI	RETROESCAVADEIRA SOBRE RODAS COM CARREGADEIRA, TRAÇÃO 4X4, POTÊNCIA LÍQ. 88 HP, CAÇAMBA CARREG. CAP. MÍN. 1 M3, CAÇAMBA RETRO CAP. 0,26 M3, PESO OPERACIONAL MÍN. 6.674 KG, PROFUNDIDADE ESCAVAÇÃO MÁX. 4,37 M - CHP DIURNO. AF_06/2014	Custos Horários Produtivo e Improdutivo dos Equipamentos	CHP	0,0222000	153,77	3,41	
Composição Auxiliar	5903	SINAPI	CAMINHÃO PIPA 10.000 L TRUCADO, PESO BRUTO TOTAL 23.000 KG, CARGA ÚTIL MÁXIMA 15.935 KG, DISTÂNCIA ENTRE EIXOS 4,8 M, POTÊNCIA 230 CV, INCLUSIVE TANQUE DE AÇO PARA TRANSPORTE DE ÁGUA - CHI DIURNO. AF_06/2014	Custos Horários Produtivo e Improdutivo dos Equipamentos	CHI	0,0006000	74,61	0,04	
Composição Auxiliar	91277	SINAPI	PLACA VIBRATÓRIA REVERSÍVEL COM MOTOR 4 TEMPOS A GASOLINA, FORÇA CENTRÍFUGA DE 25 KN (2500 KGF), POTÊNCIA 5,5 CV - CHP DIURNO. AF_08/2015	Custos Horários Produtivo e Improdutivo dos Equipamentos	CHP	0,0265000	10,93	0,28	
Composição Auxiliar	5901	SINAPI	CAMINHÃO PIPA 10.000 L TRUCADO, PESO BRUTO TOTAL 23.000 KG, CARGA ÚTIL MÁXIMA 15.935 KG, DISTÂNCIA ENTRE EIXOS 4,8 M, POTÊNCIA 230 CV, INCLUSIVE TANQUE DE AÇO PARA TRANSPORTE DE ÁGUA - CHP DIURNO. AF_06/2014	Custos Horários Produtivo e Improdutivo dos Equipamentos	CHP	0,0054000	356,38	1,92	
Composição Auxiliar	5679	SINAPI	RETROESCAVADEIRA SOBRE RODAS COM CARREGADEIRA, TRAÇÃO 4X4, POTÊNCIA LÍQ. 88 HP, CAÇAMBA CARREG. CAP. MÍN. 1 M3, CAÇAMBA RETRO CAP. 0,26 M3, PESO OPERACIONAL MÍN. 6.674 KG, PROFUNDIDADE ESCAVAÇÃO MÁX. 4,37 M - CHI DIURNO. AF_06/2014	Custos Horários Produtivo e Improdutivo dos Equipamentos	CHI	0,0321000	60,73	1,94	
MO sem LS =>					1,03	LS =>	1,19	MO com LS =>	2,22

**Planilha Orçamentária Analítica**

Valor do BDI => 2,15 Valor com BDI => 11,08  
Quant. => 466,75 Preço Total => 5.171,59

2.4.1.6	Código	Banco	Descrição	Tipo	Und	Quant.	Valor Unit	Total
Composição	94341	SINAPI	ATERRO MECANIZADO DE VALA COM RETROESCAVADEIRA (CAPACIDADE DA CAÇAMBA DA RETRO: 0,26 M³/POTÊNCIA: 88 HP), LARGURA ATÉ 1,5 M, PROFUNDIDADE DE 1,5 A 3,0 M, COM AREIA PARA ATERRO. AF_08/2023	Aterro e Reaterro de Valas	m³	1,0000000	79,19	79,19
Composição Auxiliar	5903	SINAPI	CAMINHÃO PIPA 10.000 L TRUCADO, PESO BRUTO TOTAL 23.000 KG, CARGA ÚTIL MÁXIMA 15.935 KG, DISTÂNCIA ENTRE EIXOS 4,8 M, POTÊNCIA 230 CV, INCLUSIVE TANQUE DE AÇO PARA TRANSPORTE DE ÁGUA - CHI DIURNO. AF_06/2014	Custos Horários Produtivo e Improdutivo dos Equipamentos	CHI	0,0006000	74,61	0,04
Composição Auxiliar	5679	SINAPI	RETROESCAVADEIRA SOBRE RODAS COM CARREGADEIRA, TRAÇÃO 4X4, POTÊNCIA LÍQ. 88 HP, CAÇAMBA CARREG. CAP. MÍN. 1 M3, CAÇAMBA RETRO CAP. 0,26 M3, PESO OPERACIONAL MÍN. 6.674 KG, PROFUNDIDADE ESCAVAÇÃO MÁX. 4,37 M - CHI DIURNO. AF_06/2014	Custos Horários Produtivo e Improdutivo dos Equipamentos	CHI	0,0321000	60,73	1,94
Composição Auxiliar	88316	SINAPI	SERVENTE COM ENCARGOS COMPLEMENTARES	Livro SINAPI: Cálculos e Parâmetros	H	0,0303000	23,66	0,71
Composição Auxiliar	91533	SINAPI	COMPACTADOR DE SOLOS DE PERCUSSÃO (SOQUETE) COM MOTOR A GASOLINA 4 TEMPOS, POTÊNCIA 4 CV - CHP DIURNO. AF_08/2015	Custos Horários Produtivo e Improdutivo dos Equipamentos	CHP	0,1285000	33,85	4,34
Composição Auxiliar	5901	SINAPI	CAMINHÃO PIPA 10.000 L TRUCADO, PESO BRUTO TOTAL 23.000 KG, CARGA ÚTIL MÁXIMA 15.935 KG, DISTÂNCIA ENTRE EIXOS 4,8 M, POTÊNCIA 230 CV, INCLUSIVE TANQUE DE AÇO PARA TRANSPORTE DE ÁGUA - CHP DIURNO. AF_06/2014	Custos Horários Produtivo e Improdutivo dos Equipamentos	CHP	0,0054000	356,38	1,92
Composição Auxiliar	5678	SINAPI	RETROESCAVADEIRA SOBRE RODAS COM CARREGADEIRA, TRAÇÃO 4X4, POTÊNCIA LÍQ. 88 HP, CAÇAMBA CARREG. CAP. MÍN. 1 M3, CAÇAMBA RETRO CAP. 0,26 M3, PESO OPERACIONAL MÍN. 6.674 KG, PROFUNDIDADE ESCAVAÇÃO MÁX. 4,37 M - CHP DIURNO. AF_06/2014	Custos Horários Produtivo e Improdutivo dos Equipamentos	CHP	0,0222000	153,77	3,41
Insumo	00000368	SINAPI	AREIA PARA ATERRO - POSTO JAZIDA/FORNECEDOR (RETIRADO NA JAZIDA, SEM TRANSPORTE)	Material	m³	1,3889000	48,12	66,83

**Bancos**  
**SINAPI - 03/2026 - Piauí**  
**SICRO3 - 01/2026 - Piauí**  
**ORSE - 02/2026 - Sergipe**  
**SEINFRA - 028 - Ceará**

**B.D.I.**  
**24,09%**

**Encargos Sociais**  
**Não Desonerado:**  
**Horista: 114,54%**  
**Mensalista: 71,62%**

**Planilha Orçamentária Analítica**

MO sem LS => 1,98 LS => 2,28 MO com LS => 4,26  
Valor do BDI => 19,07 Valor com BDI => 98,26  
**Quant. => 700,12 Preço Total => 68.793,79**

2.4.1.7	Código	Banco	Descrição	Tipo	Und	Quant.	Valor Unit	Total	
Composição	100982	SINAPI	CARGA, MANOBRA E DESCARGA DE ENTULHO EM CAMINHÃO BASCULANTE 10 M³ - CARGA COM ESCAVADEIRA HIDRÁULICA (CAÇAMBA DE 0,80 M³ / 111 HP) E DESCARGA LIVRE (UNIDADE: M3). AF_07/2020	Transporte, Carga e Descarga de Materiais	m³	1,0000000	9,51	9,51	
Composição Auxiliar	5632	SINAPI	ESCAVADEIRA HIDRÁULICA SOBRE ESTEIRAS, CAÇAMBA 0,80 M3, PESO OPERACIONAL 17 T, POTENCIA BRUTA 111 HP - CHI DIURNO. AF_06/2014	Custos Horários Produtivo e Improdutivo dos Equipamentos	CHI	0,0100799	87,51	0,88	
Composição Auxiliar	5631	SINAPI	ESCAVADEIRA HIDRÁULICA SOBRE ESTEIRAS, CAÇAMBA 0,80 M3, PESO OPERACIONAL 17 T, POTENCIA BRUTA 111 HP - CHP DIURNO. AF_06/2014	Custos Horários Produtivo e Improdutivo dos Equipamentos	CHP	0,0083333	222,89	1,85	
Composição Auxiliar	91387	SINAPI	CAMINHÃO BASCULANTE 10 M3, TRUCADO CABINE SIMPLES, PESO BRUTO TOTAL 23.000 KG, CARGA ÚTIL MÁXIMA 15.935 KG, DISTÂNCIA ENTRE EIXOS 4,80 M, POTÊNCIA 230 CV INCLUSIVE CAÇAMBA METÁLICA - CHI DIURNO. AF_06/2014	Custos Horários Produtivo e Improdutivo dos Equipamentos	CHI	0,0127836	73,15	0,93	
Composição Auxiliar	91386	SINAPI	CAMINHÃO BASCULANTE 10 M3, TRUCADO CABINE SIMPLES, PESO BRUTO TOTAL 23.000 KG, CARGA ÚTIL MÁXIMA 15.935 KG, DISTÂNCIA ENTRE EIXOS 4,80 M, POTÊNCIA 230 CV INCLUSIVE CAÇAMBA METÁLICA - CHP DIURNO. AF_06/2014	Custos Horários Produtivo e Improdutivo dos Equipamentos	CHP	0,0199348	293,53	5,85	
				MO sem LS =>	0,53	LS =>	0,61	MO com LS =>	1,14
				Valor do BDI =>	2,29			Valor com BDI =>	11,80
						Quant. =>	700,12	Preço Total =>	8.261,41

<b>2.4.2</b>			<b>TUBOS E CONEXÕES</b>					<b>135.649,44</b>
<b>2.4.2.1</b>	<b>Código</b>	<b>Banco</b>	<b>Descrição</b>	<b>Tipo</b>	<b>Und</b>	<b>Quant.</b>	<b>Valor Unit</b>	<b>Total</b>

**Bancos**  
**SINAPI - 03/2026 - Piauí**  
**SICRO3 - 01/2026 - Piauí**  
**ORSE - 02/2026 - Sergipe**  
**SEINFRA - 028 - Ceará**

**B.D.I.**  
**24,09%**

**Encargos Sociais**  
**Não Desonerado:**  
**Horista: 114,54%**  
**Mensalista: 71,62%**

**Planilha Orçamentária Analítica**

Composição	97124	SINAPI	ASSENTAMENTO DE TUBO DE PVC PBA PARA REDE DE ÁGUA, DN 50 MM, JUNTA ELÁSTICA INTEGRADA, INSTALADO EM LOCAL COM NÍVEL BAIXO DE INTERFERÊNCIAS (NÃO INCLUI FORNECIMENTO). AF_05/2024	Assentamento de Tubos de PVC e Metálicos em Redes de Água	M	1,0000000	2,28	2,28	
Composição Auxiliar	88246	SINAPI	ASSENTADOR DE TUBOS COM ENCARGOS COMPLEMENTARES	Livro SINAPI: Cálculos e Parâmetros	H	0,0519000	18,28	0,94	
Composição Auxiliar	88316	SINAPI	SERVENTE COM ENCARGOS COMPLEMENTARES	Livro SINAPI: Cálculos e Parâmetros	H	0,0519000	23,66	1,22	
Insumo	00020078	SINAPI	PASTA LUBRIFICANTE PARA TUBOS E CONEXOES COM JUNTA ELASTICA, EMBALAGEM DE *400* GR (USO EM PVC, ACO, POLIETILENO E OUTROS)	Material	UN	0,0042000	30,45	0,13	
				MO sem LS =>	0,69	LS =>	0,80	MO com LS =>	1,49
				Valor do BDI =>	0,54			Valor com BDI =>	2,82
						Quant. =>	2.593,05	Preço Total =>	7.312,40

	Código	Banco	Descrição	Tipo	Und	Quant.	Valor Unit	Total	
Insumo	00036084	SINAPI	TUBO PVC PBA JEI, CLASSE 12, DN 50 MM, PARA REDE DE AGUA (NBR 5647)	Material	M	1,0000000	23,34	23,34	
				MO sem LS =>	0,00	LS =>	0,00	MO com LS =>	0,00
				Valor do BDI =>				Valor com BDI =>	28,96
						<b>Quant. =&gt;</b>	<b>2.593,05</b>	<b>Preço Total =&gt;</b>	<b>75.094,72</b>

2.4.2.3	Código	Banco	Descrição	Tipo	Und	Quant.	Valor Unit	Total
Composição	6465	ORSE	Teste hidrostático em rede de água / adutora	Conversão InfoWOrca	m	1,0000000	0,51	0,51
Item	Código	Banco	Descrição	Tipo	Und	Quant.	Valor Unit	Total
Insumo	2449	ORSE	Aluguel de bomba de drenagem - "darka" - diametro 4" - ,potência = 5 cv	Equipamento	h	0,0010000	5,68	0,00
Composição	10549	ORSE	Encargos Complementares - Servente	Provisórios	h	0,0180000	3,86	0,06
Insumo	00002696/SINA	ORSE	Encanador ou bombeiro hidraulico (horista)	Mão de Obra	h	0,0060000	20,45	0,12

**Planilha Orçamentária Analítica**

Composição	10554	ORSE	Encargos Complementares - Encanador	Provisórios	h	0,0060000	3,80	0,02
Insumo	54	ORSE	Encarregado de turma - SICRO	Mão de Obra	h	0,0030000	18,19	0,05
Insumo	00006111/SINA	ORSE	Servente de obras (horista)	Mão de Obra	h	0,0180000	15,59	0,28

**Detalhamento de Cálculo ORSE**

Item	Código	Banco	Descrição	Tipo	Und	Quant.	Valor Unit	Total
Insumo	2449	ORSE	Aluguel de bomba de drenagem - "darka" - diametro 4" - ,potência = 5 cv	Equipamento	h	0,0010000	5,68	0,00
Insumo	10596	ORSE	Protetor auricular	Material	un	0,0001080	4,81	0,00
Insumo	1651	ORSE	Óculos branco proteção	Material	pr	0,0000192	6,00	0,00
Insumo	10599	ORSE	Protetor solar fps 30 com 120ml	Material	un	0,0000432	18,00	0,00
Insumo	00012893/SINA	ORSE	Bota de seguranca com biqueira de aco e colarinho acolchoado	Material	par	0,0000192	73,93	0,00
Insumo	10362	ORSE	Seguro de vida e acidente em grupo	Serviços	un	0,0001080	12,54	0,00
Insumo	10492	ORSE	Cesta Básica	Material	un	0,0001080	205,00	0,02
Insumo	4729	ORSE	Marreta 1 kg com cabo	Material	un	0,0000018	39,50	0,00
Insumo	10761	ORSE	Refeição - café da manhã ( café com leite e dois pães com manteiga)	Serviços	un	0,0024432	5,00	0,01
Insumo	941	ORSE	Fardamento com mangas curta	Material	un	0,0000360	193,04	0,00
Insumo	00002711/SINA	ORSE	Carrinho de mao, em aco, com capacidade de *45 a 65* l / *100* kg, pneu com camara	Material	un	0,0000036	183,00	0,00
Insumo	10788	ORSE	Pá quadrada	Material	un	0,0000036	36,90	0,00
Insumo	2378	ORSE	Vale transporte	Material	un	0,0020862	4,50	0,00
Insumo	158	ORSE	Almoço (Participação do empregador)	Material	un	0,0024432	14,00	0,03

**Planilha Orçamentária Analítica**

Insumo	4728	ORSE	Talhadeira chata 10"	Material	un	0,0000054	18,58	0,00		
Insumo	00012892/SINA	ORSE	Luva raspa de couro, cano curto (punho *7* cm)	Material	par	0,0000552	10,87	0,00		
Insumo		ORSE	Capa para chuva em pvc com forro de poliester, com capuz (amarela ou azul)	Material	un	0,0000048	20,11	0,00		
Insumo	10517	ORSE	Exames admissionais/demissionais (checkup)	Serviços	cj	0,0000096	300,00	0,00		
Insumo	00012895/SINA	ORSE	Capacete de seguranca aba frontal com suspensao de polietileno, sem jugular (classe b)	Material	un	0,0000144	13,50	0,00		
Insumo		ORSE	Encanador ou bombeiro hidraulico (horista)	Mão de Obra	h	0,0060000	20,45	0,12		
Insumo	11253	ORSE	Tarracha para tubos PVC de 1/2"	Material	un	0,0000066	34,80	0,00		
Insumo	10592	ORSE	Lima chata 12"	Material	un	0,0000006	38,11	0,00		
Insumo	11257	ORSE	Tarracha para tubos PVC de 1 1/4"	Material	un	0,0000024	32,30	0,00		
Insumo	11254	ORSE	Tarracha para tubos PVC de 3/4"	Material	un	0,0000042	27,49	0,00		
Insumo	10593	ORSE	Praio simples 30cm	Material	un	0,0000006	19,57	0,00		
Insumo	11256	ORSE	Tarracha para tubos PVC de 1 1/2"	Material	un	0,0000024	92,70	0,00		
Insumo	11255	ORSE	Tarracha para tubos PVC de 1"	Material	un	0,0000036	49,00	0,00		
Insumo	54	ORSE	Encarregado de turma - SICRO	Mão de Obra	h	0,0030000	18,19	0,05		
Insumo	00006111/SINA	ORSE	Servente de obras (horista)	Mão de Obra	h	0,0180000	15,59	0,28		
				MO sem LS =>	0,20	LS =>	0,25	MO com LS =>	0,45	
				Valor do BDI =>	0,12				Valor com BDI =>	0,63
				Quant. =>		2.593,05	Preço Total =>		1.633,62	

2.4.2.4	Código	Banco	Descrição	Tipo	Und	Quant.	Valor Unit	Total
---------	--------	-------	-----------	------	-----	--------	------------	-------

**Planilha Orçamentária Analítica**

Planimetria Orçamentaria Analítica									
Composição	101819	SINAPI	RECOMPOSIÇÃO DE PAVIMENTO EM PARALELEPÍPEDOS, REJUNTAMENTO COM ARGAMASSA, COM REAPROVEITAMENTO DOS PARALELEPÍPEDOS, PARA O FECHAMENTO DE VALAS - INCLUSO RETIRADA E COLOCAÇÃO DO MATERIAL. AF_12/2020	Recomposição de Pavimentos	m²	1,0000000	71,10	71,10	
Composição Auxiliar	91278	SINAPI	PLACA VIBRATÓRIA REVERSÍVEL COM MOTOR 4 TEMPOS A GASOLINA, FORÇA CENTRÍFUGA DE 25 KN (2500 KGF), POTÊNCIA 5,5 CV - CHI DIURNO. AF_08/2015	Custos Horários Produtivo e Improdutivo dos Equipamentos	CHI	0,4640000	0,72	0,33	
Composição Auxiliar	91277	SINAPI	PLACA VIBRATÓRIA REVERSÍVEL COM MOTOR 4 TEMPOS A GASOLINA, FORÇA CENTRÍFUGA DE 25 KN (2500 KGF), POTÊNCIA 5,5 CV - CHP DIURNO. AF_08/2015	Custos Horários Produtivo e Improdutivo dos Equipamentos	CHP	0,0113000	10,93	0,12	
Composição Auxiliar	88316	SINAPI	SERVENTE COM ENCARGOS COMPLEMENTARES	Livro SINAPI: Cálculos e Parâmetros	H	1,9013000	23,66	44,98	
Composição Auxiliar	88628	SINAPI	ARGAMASSA TRAÇO 1:3 (EM VOLUME DE CIMENTO E AREIA MÉDIA ÚMIDA), PREPARO MECÂNICO COM BETONEIRA 400 L. AF_08/2019	Argamassas	m³	0,0204000	713,81	14,56	
Insumo	00000367	SINAPI	AREIA GROSSA - POSTO JAZIDA/FORNECEDOR (RETIRADO NA JAZIDA, SEM TRANSPORTE)	Material	m³	0,1140000	97,50	11,12	
				MO sem LS =>	15,04	LS =>	17,23	MO com LS =>	32,27
				Valor do BDI =>	17,12			Valor com BDI =>	88,22
						Quant. =>	585,00	Preço Total =>	51.608,70

<b>2.5</b>			<b>LIGAÇÕES DOMICILIARES</b>					<b>23.564,16</b>
<b>2.5.1</b>	<b>Código</b>	<b>Banco</b>	<b>Descrição</b>	<b>Tipo</b>	<b>Und</b>	<b>Quant.</b>	<b>Valor Unit</b>	<b>Total</b>
Composição	C23	Próprio	LIGAÇÃO DOMICILIAR PADRÃO COM DISTÂNCIA MÉDIA DE 20 METROS - COM HIDRÔMETRO	ASTU - ASSENTAMENTO DE TUBOS E PECAS	UN	1,0000000	395,62	395,62
Composição Auxiliar	88267	SINAPI	ENCANADOR OU BOMBEIRO HIDRÁULICO COM ENCARGOS COMPLEMENTARES	Livro SINAPI: Cálculos e Parâmetros	H	0,4450000	28,79	12,81
Composição Auxiliar	88316	SINAPI	SERVENTE COM ENCARGOS COMPLEMENTARES	Livro SINAPI: Cálculos e Parâmetros	H	0,9855000	23,66	23,31
Insumo	00000107	SINAPI	ADAPTADOR PVC SOLDÁVEL CURTO COM BOLSA E ROSCA, 20 MM X 1/2", PARA AGUA FRIA	Material	UN	3,0000000	0,84	2,52
Insumo	00003903	SINAPI	LUVA PVC SOLDÁVEL, 32 MM, PARA AGUA FRIA PREDIAL	Material	UN	1,0000000	2,06	2,06
Insumo	00011670	SINAPI	REGISTRO DE ESFERA, PVC, COM VOLANTE, VS, ROSCAVEL, DN 1/2", COM CORPO DIVIDIDO	Material	UN	1,0000000	20,46	20,46

**Bancos**  
**SINAPI - 03/2026 - Piauí**  
**SICRO3 - 01/2026 - Piauí**  
**ORSE - 02/2026 - Sergipe**  
**SEINFRA - 028 - Ceará**

**B.D.I.**  
**24,09%**

**Encargos Sociais**  
**Não Desonerado:**  
**Horista: 114,54%**  
**Mensalista: 71,62%**

**Planilha Orçamentária Analítica**

Insumo	00012769	SINAPI	HIDROMETRO UNIJATO / MEDIDOR DE AGUA, DN 1/2", VAZAO MAXIMA DE 1,5 M3/H, PARA AGUA POTAVEL FRIA, RELOJOARIA PLANA, CLASSE B, HORIZONTAL (SEM CONEXOES)	Material	UN	1,0000000	110,00	110,00	
Insumo	00009867	SINAPI	TUBO PVC, SOLDAVEL, DE 20 MM, AGUA FRIA (NBR-5648)	Material	M	20,0000000	3,79	75,80	
Insumo	00011831	SINAPI	TORNEIRA PLASTICA PARA TANQUE 1/2" OU 3/4" COM BICO PARA MANGUEIRA	Material	UN	1,0000000	15,74	15,74	
Insumo	00003542	SINAPI	JOELHO PVC, SOLDAVEL, 90 GRAUS, 20 MM, COR MARROM, PARA AGUA FRIA PREDIAL	Material	UN	1,0000000	0,61	0,61	
Insumo	00001419	SINAPI	COLAR TOMADA PVC, COM TRAVAS, SAIDA COM ROSCA, DE 50 MM X 1/2" OU 50 MM X 3/4", PARA LIGACAO PREDIAL DE AGUA	Material	UN	1,0000000	14,42	14,42	
Insumo	00011882	SINAPI	CAIXA PARA HIDROMETRO CONCRETO PRE MOLDADO, *0,24 M X 0,45 M X 0,30* M (L X C X A)	Material	UN	1,0000000	117,89	117,89	
				MO sem LS =>	12,07	LS =>	13,83	MO com LS =>	25,90
				Valor do BDI =>	95,30			Valor com BDI =>	490,92
						Quant. =>	48,00	Preço Total =>	23.564,16

3			SAA LOC. CABACEIRAS SETOR 02					779.574,43		
3.1			CAPTAÇÃO					67.398,59		
3.1.1			LIMPEZA DE POÇO TUBULAR					18.478,59		
	Código	Banco	Descrição	Tipo		Und	Quant.	Valor Unit	Total	
Insumo	5128	ORSE	Tampa de poço galvanizada em 6"	Serviços		un	1,0000000	107,28	107,28	
				MO sem LS =>		0,00	LS =>	0,00	MO com LS =>	0,00
				Valor do BDI =>					Valor com BDI =>	133,12
							Quant. =>	1,00	Preço Total =>	133,12

<b>3.1.1.2</b>	<b>Código</b>	<b>Banco</b>	<b>Descrição</b>	<b>Tipo</b>	<b>Und</b>	<b>Quant.</b>	<b>Valor Unit</b>	<b>Total</b>
----------------	---------------	--------------	------------------	-------------	------------	---------------	-------------------	--------------

**Bancos**  
**SINAPI - 03/2026 - Piauí**  
**SICRO3 - 01/2026 - Piauí**  
**ORSE - 02/2026 - Sergipe**  
**SEINFRA - 028 - Ceará**

**B.D.I.**  
**24,09%**

**Encargos Sociais**  
**Não Desonerado:**  
**Horista: 114,54%**  
**Mensalista: 71,62%**

**Planilha Orçamentária Analítica**

Planimetria Orçamentária Analítica										
Composição	CP14	Próprio	Transporte do compressor e revestimento	TRAN - TRANSPORTES, CARGAS E DESCARGAS	KM	1,0000000	10,99	10,99		
Insumo	13957	ORSE	Transportes de máquinas e equipamentos por caminhão munck	Serviços	km	1,9990000	5,50	10,99		
					MO sem LS =>	0,00	LS =>	0,00	MO com LS =>	0,00
					Valor do BDI =>	2,64			Valor com BDI =>	13,63
					Quant. =>	200,00	Preço Total =>	2.726,00		

3.1.1.3	Código	Banco	Descrição	Tipo	Und	Quant.	Valor Unit	Total	
Composição	CP04	Próprio	Laje de proteção em concreto	FUES - FUNDAÇÕES E ESTRUTURAS	m³	1,0000000	1.065,85	1.065,85	
Composição Auxiliar	88309	SINAPI	PEDREIRO COM ENCARGOS COMPLEMENTARES	Livro SINAPI: Cálculos e Parâmetros	H	3,1600000	29,47	93,12	
Composição Auxiliar	88831	SINAPI	BETONEIRA CAPACIDADE NOMINAL DE 400 L, CAPACIDADE DE MISTURA 280 L, MOTOR ELÉTRICO TRIFÁSICO POTÊNCIA DE 2 CV, SEM CARREGADOR - CHI DIURNO. AF_05/2023	Custos Horários Produtivo e Improdutivo dos Equipamentos	CHI	0,9700000	0,54	0,52	
Composição Auxiliar	88830	SINAPI	BETONEIRA CAPACIDADE NOMINAL DE 400 L, CAPACIDADE DE MISTURA 280 L, MOTOR ELÉTRICO TRIFÁSICO POTÊNCIA DE 2 CV, SEM CARREGADOR - CHP DIURNO. AF_05/2023	Custos Horários Produtivo e Improdutivo dos Equipamentos	CHP	1,0300000	2,39	2,46	
Composição Auxiliar	88242	SINAPI	AJUDANTE DE PEDREIRO COM ENCARGOS COMPLEMENTARES	Livro SINAPI: Cálculos e Parâmetros	H	1,8300000	24,14	44,17	
Insumo	00000366	SINAPI	AREIA FINA - POSTO JAZIDA/FORNECEDOR (RETIRADO NA JAZIDA, SEM TRANSPORTE)	Material	m³	0,7800000	96,25	75,08	
Insumo	00004721	SINAPI	PEDRA BRITADA N. 1 (9,5 A 19 MM) POSTO PEDREIRA/FORNECEDOR, SEM FRETE	Material	m³	0,7800000	259,63	202,51	
Insumo	00001379	SINAPI	CIMENTO PORTLAND COMPOSTO CP II-32	Material	KG	600,0000000	1,08	648,00	
				MO sem LS =>	47,22	LS =>	54,10	MO com LS =>	101,32
				Valor do BDI =>	256,76			Valor com BDI =>	1.322,61
						Quant. =>	0.80	Preço Total =>	1.058,08

Bancos  
SINAPI - 03/2026 - Piauí  
SICRO3 - 01/2026 - Piauí  
ORSE - 02/2026 - Sergipe  
SEINFRA - 028 - Ceará

B.D.I.  
24,09%

Encargos Sociais  
Não Desonerado:  
Horista: 114,54%  
Mensalista: 71,62%

Planilha Orçamentária Analítica

3.1.1.4	Código	Banco	Descrição	Tipo	Und	Quant.	Valor Unit	Total
Composição	6306	ORSE	Desenvolvimento com Compressor 150psi / 600cfm	Conversão InfoWOrca	h	1,00000000	225,08	225,08
Item	Código	Banco	Descrição	Tipo	Und	Quant.	Valor Unit	Total
Insumo	5029	ORSE	Desenvolvimento com compressor 150psi - 600cfm	Serviços	h	1,00000000	225,08	225,08

Detalhamento de Cálculo ORSE

Item	Código	Banco	Descrição	Tipo	Und	Quant.	Valor Unit	Total
Insumo	5029	ORSE	Desenvolvimento com compressor 150psi - 600cfm	Serviços	h	1,00000000	225,08	225,08

MO sem LS =>	0,00	LS =>	0,00	MO com LS =>	0,00
Valor do BDI =>	54,22			Valor com BDI =>	279,30
		Quant. =>	12,00	Preço Total =>	3.351,60

3.1.1.5	Código	Banco	Descrição	Tipo	Und	Quant.	Valor Unit	Total
Composição	6310	ORSE	Ensaio de Vazão com Compressor 150psi / 600cfm	Conversão InfoWOrca	h	1,00000000	225,08	225,08
Item	Código	Banco	Descrição	Tipo	Und	Quant.	Valor Unit	Total
Insumo	5034	ORSE	Ensaio de vazão com compressor 150psi - 600cfm	Serviços	h	1,00000000	225,08	225,08

Detalhamento de Cálculo ORSE

Item	Código	Banco	Descrição	Tipo	Und	Quant.	Valor Unit	Total
Insumo	5034	ORSE	Ensaio de vazão com compressor 150psi - 600cfm	Serviços	h	1,00000000	225,08	225,08

MO sem LS =>	0,00	LS =>	0,00	MO com LS =>	0,00
Valor do BDI =>	54,22			Valor com BDI =>	279,30
		Quant. =>	12,00	Preço Total =>	3.351,60

**Planilha Orçamentária Analítica**

Planimetria Orçamentaria Analitica									
3.1.1.6	Código	Banco	Descrição	Tipo	Und	Quant.	Valor Unit	Total	
Composição	CP05	Próprio	Desinfecção de poço tubular	INES - INSTALAÇÕES ESPECIAIS	H	1,0000000	169,00	169,00	
Composição Auxiliar	88267	SINAPI	ENCANADOR OU BOMBEIRO HIDRÁULICO COM ENCARGOS COMPLEMENTARES	Livro SINAPI: Cálculos e Parâmetros	H	1,7140000	28,79	49,34	
Composição Auxiliar	88316	SINAPI	SERVENTE COM ENCARGOS COMPLEMENTARES	Livro SINAPI: Cálculos e Parâmetros	H	3,4228000	23,66	80,98	
Composição Auxiliar	6306	ORSE	Desenvolvimento com Compressor 150psi / 600cfm	Conversão InfoWOrc	h	0,0900000	225,08	20,25	
Insumo	G0127	SEINFRA	DISPERSANTE A BASE DE POLIFOSFATO TENSOATIVADO (TENSOATIVO NÃO-IÔNICO) DESTINADO A REMOÇÃO DE DISPERSÃO DE BENTONITA E ARGILAS NATURAIS E TAMBÉM PARA USO NA PUXADA EM PERFURAÇÃO DIRECIONAL HDD EM SOLOS ARGILOSOS	Material	KG	0,8560000	21,54	18,44	
				MO sem LS =>	43,67	LS =>	50,04	MO com LS =>	93,71
				Valor do BDI =>	40,71			Valor com BDI =>	209,71
						Quant. =>	4,00	Preço Total =>	838,84

3.1.1.7	Código	Banco	Descrição	Tipo	Und	Quant.	Valor Unit	Total	
Composição	CP06	Próprio	Relatório técnico do poço (ficha técnica do poço, perfil construtivo e litológico), acompanhado de Anotação de Responsabilidade Técnica - ART	SEES - SERVIÇOS ESPECIAIS	UN	1,0000000	3.309,20	3.309,20	
Composição Auxiliar	90779	SINAPI	ENGENHEIRO CIVIL DE OBRA SENIOR COM ENCARGOS COMPLEMENTARES	Livro SINAPI: Cálculos e Parâmetros	H	20,0000000	165,46	3.309,20	
				MO sem LS =>	1.494,08	LS =>	1.711,32	MO com LS =>	3.205,40
				Valor do BDI =>	797,18			Valor com BDI =>	4.106,38
						Quant. =>	1.00	Preço Total =>	4.106,38

3.1.1.8	Código	Banco	Descrição	Tipo	Und	Quant.	Valor Unit	Total
Composição	6313	ORSE	Análise Bacteriológica da Água	Conversão InfoWOrc	un	1,0000000	55,98	55,98
Item	Código	Banco	Descrição	Tipo	Und	Quant.	Valor Unit	Total

**Planilha Orçamentária Analítica**

Insumo	5021	ORSE	Análise bacteriológica de água	Serviços	un	1,0000000	55,98	55,98
--------	------	------	--------------------------------	----------	----	-----------	-------	-------

**Detalhamento de Cálculo ORSE**

Item	Código	Banco	Descrição	Tipo	Und	Quant.	Valor Unit	Total	
Insumo	5021	ORSE	Análise bacteriológica de água	Serviços	un	1,0000000	55,98	55,98	
				MO sem LS =>	0,00	LS =>	0,00	MO com LS =>	0,00
				Valor do BDI =>	13,48			Valor com BDI =>	69,46
						<b>Quant. =&gt;</b>	<b>1,00</b>	<b>Preço Total =&gt;</b>	<b>69,46</b>

<b>3.1.1.9</b>	<b>Código</b>	<b>Banco</b>	<b>Descrição</b>	<b>Tipo</b>	<b>Und</b>	<b>Quant.</b>	<b>Valor Unit</b>	<b>Total</b>
Composição	6312	ORSE	Análise Físico-química da Água	Conversão InfoWorca	un	1,0000000	565,21	565,21
<b>Item</b>	<b>Código</b>	<b>Banco</b>	<b>Descrição</b>	<b>Tipo</b>	<b>Und</b>	<b>Quant.</b>	<b>Valor Unit</b>	<b>Total</b>
Insumo	5022	ORSE	Análise físico-química de água	Serviços	un	1,0000000	565,21	565,21

**Detalhamento de Cálculo ORSE**

Item	Código	Banco	Descrição	Tipo	Und	Quant.	Valor Unit	Total	
Insumo	5022	ORSE	Análise físico-química de água	Serviços	un	1,0000000	565,21	565,21	
				MO sem LS =>	0,00	LS =>	0,00	MO com LS =>	0,00
				Valor do BDI =>	136,15			Valor com BDI =>	701,36
						<b>Quant. =&gt;</b>	<b>1,00</b>	<b>Preço Total =&gt;</b>	<b>701,36</b>

<b>3.1.1.10</b>	<b>Código</b>	<b>Banco</b>	<b>Descrição</b>	<b>Tipo</b>	<b>Und</b>	<b>Quant.</b>	<b>Valor Unit</b>	<b>Total</b>
Composição	CP12	Próprio	FORNECIMENTO E INSTALAÇÃO DE HIDRÔMETRO MULTIJATO / MEDIDOR DE AGUA, DN 2", VAZAO MAXIMA DE 30 M3/H, PARA AGUA POTAVEL FRIA, RELOJOARIA PLANA, CLASSE B, HORIZONTAL	ASTU - ASSENTAMENTO DE TUBOS E PECAS	UN	1,0000000	1.726,29	1.726,29

**Planilha Orçamentária Analítica**

Planimetria Orçamentaria Analitica									
Composição Auxiliar	88267	SINAPI	ENCANADOR OU BOMBEIRO HIDRÁULICO COM ENCARGOS COMPLEMENTARES	Livro SINAPI: Cálculos e Parâmetros	H	0,5259000	28,79	15,14	
Composição Auxiliar	88248	SINAPI	AUXILIAR DE ENCANADOR OU BOMBEIRO HIDRÁULICO COM ENCARGOS COMPLEMENTARES	Livro SINAPI: Cálculos e Parâmetros	H	0,5259000	23,59	12,40	
Insumo	00004181	SINAPI	NIPLE DE FERRO GALVANIZADO, COM ROSCA BSP, DE 2"	Material	UN	2,0000000	33,37	66,74	
Insumo	00000325	SINAPI	ANEL BORRACHA, PARA TUBO/CONEXAO PVC PBA, DN 50 MM, PARA REDE AGUA	Material	UN	8,0000000	3,05	24,40	
Insumo	00003266	SINAPI	FLANGE SEXTAVADO DE FERRO GALVANIZADO, COM ROSCA BSP, DE 2"	Material	UN	2,0000000	59,59	119,18	
Insumo	00004346	SINAPI	PARAFUSO DE FERRO POLIDO, SEXTAVADO, COM ROSCA PARCIAL, DIAMETRO 5/8", COMPRIMENTO 6", COM PORCA E ARRUELA DE PRESSAO MEDIA	Material	UN	8,0000000	9,13	73,04	
Insumo	00003912	SINAPI	LUVA DE FERRO GALVANIZADO, COM ROSCA BSP, DE 2"	Material	UN	2,0000000	33,35	66,70	
Insumo	00003148	SINAPI	FITA VEDA ROSCA, EM PTFE, ROLO DE 18 MM X 50 M (L X C)	Material	UN	0,3150000	19,21	6,05	
Insumo	00012768	SINAPI	HIDROMETRO MULTIJATO / MEDIDOR DE AGUA, DN 2", VAZAO MAXIMA DE 30 M3/H, PARA AGUA POTAVEL FRIA, RELOJOARIA PLANA, CLASSE B, HORIZONTAL (SEM CONEXOES)	Material	UN	1,0000000	1.342,64	1.342,64	
				MO sem LS =>	9,59	LS =>	11,00	MO com LS =>	20,59
				Valor do BDI =>	415,86			Valor com BDI =>	2.142,15
						Quant. =>	1,00	Preço Total =>	2.142,15

<b>3.1.2</b>			<b>AQUISIÇÃO DE EQUIPAMENTOS DE BOMBEAMENTO</b>					<b>25.368,73</b>
<b>3.1.2.1</b>	<b>Código</b>	<b>Banco</b>	<b>Descrição</b>	<b>Tipo</b>	<b>Und</b>	<b>Quant.</b>	<b>Valor Unit</b>	<b>Total</b>
Composição	C18	Próprio	INSTALAÇÃO DE EQUIPAMENTOS ELÉTRICOS PARA BOMBA SUBMERSA, INCLUSO INSTALAÇÃO DO PAINEL DE COMANDO, EM POÇO TUBULAR PROFUNDO	INEL - INSTALAÇÃO ELÉTRICA/ELETRIFICAÇÃO E ILUMINAÇÃO EXTERNA	UN	1,0000000	902,55	902,55
Composição Auxiliar	88250	SINAPI	AUXILIAR DE MECÂNICO COM ENCARGOS COMPLEMENTARES	Livro SINAPI: Cálculos e Parâmetros	H	6,5000000	22,56	146,64
Composição Auxiliar	88247	SINAPI	AUXILIAR DE ELETRICISTA COM ENCARGOS COMPLEMENTARES	Livro SINAPI: Cálculos e Parâmetros	H	6,5000000	24,79	161,13

**Bancos**  
**SINAPI - 03/2026 - Piauí**  
**SICRO3 - 01/2026 - Piauí**  
**ORSE - 02/2026 - Sergipe**  
**SEINFRA - 028 - Ceará**

**B.D.I.**  
**24,09%**

**Encargos Sociais**  
**Não Desonerado:**  
**Horista: 114,54%**  
**Mensalista: 71,62%**

**Planilha Orçamentária Analítica**

Composição Auxiliar	88267	SINAPI	ENCANADOR OU BOMBEIRO HIDRÁULICO COM ENCARGOS COMPLEMENTARES	Livro SINAPI: Cálculos e Parâmetros	H	6,5000000	28,79	187,13	
Composição Auxiliar	88264	SINAPI	ELETRICISTA COM ENCARGOS COMPLEMENTARES	Livro SINAPI: Cálculos e Parâmetros	H	6,5000000	30,09	195,58	
Composição Auxiliar	88297	SINAPI	OPERADOR DE MÁQUINAS E EQUIPAMENTOS COM ENCARGOS COMPLEMENTARES	Livro SINAPI: Cálculos e Parâmetros	H	8,5000000	24,95	212,07	
				MO sem LS =>	315,65	LS =>	361,56	MO com LS =>	677,21
				Valor do BDI =>	217,42			Valor com BDI =>	1.119,97
						<b>Quant. =&gt;</b>	<b>1.00</b>	<b>Preço Total =&gt;</b>	<b>1.119,97</b>

	Código	Banco	Descrição	Tipo	Und	Quant.	Valor Unit	Total	
Insumo	I9654	SEINFRA	Bomba submersa para poço tubular EBARA 4BPS5-16 - 3 HP	Material	UN	1,0000000	4.534,89	4.534,89	
				MO sem LS =>	0,00	LS =>	0,00	MO com LS =>	0,00
				Valor do BDI =>				Valor com BDI =>	5.627,34
						<b>Quant. =&gt;</b>	<b>1,00</b>	<b>Preço Total =&gt;</b>	<b>5.627,34</b>

	Código	Banco	Descrição	Tipo	Und	Quant.	Valor Unit	Total	
Insumo	10252	ORSE	Painel elétrico p/ bomba, com chave de partida direta (manual/automática)	Material	un	1,0000000	1.850,00	1.850,00	
				MO sem LS =>	0,00	LS =>	0,00	MO com LS =>	0,00
				Valor do BDI =>				Valor com BDI =>	2.295,66
						<b>Quant. =&gt;</b>	<b>1,00</b>	<b>Preço Total =&gt;</b>	<b>2.295,66</b>

3.1.2.4	Código	Banco	Descrição	Tipo	Und	Quant.	Valor Unit	Total
Composição	CP08	Próprio	FORNECIMENTO E INSTALAÇÃO DE TUBO EDUTOR DE PVC RÍGIDO, ROSCÁVEL, COM LUVA EM FERRO GALVANIZADO, DN 50 MM	ASTU - ASSENTAMENTO DE TUBOS E PECAS	M	1,0000000	43,75	43,75
Composição Auxiliar	88297	SINAPI	OPERADOR DE MÁQUINAS E EQUIPAMENTOS COM ENCARGOS COMPLEMENTARES	Livro SINAPI: Cálculos e Parâmetros	H	0,0720000	24,95	1,79

**Bancos**  
**SINAPI - 03/2026 - Piauí**  
**SICRO3 - 01/2026 - Piauí**  
**ORSE - 02/2026 - Sergipe**  
**SEINFRA - 028 - Ceará**

**B.D.I.**  
**24,09%**

**Encargos Sociais**  
**Não Desonerado:**  
**Horista: 114,54%**  
**Mensalista: 71,62%**

**Planilha Orçamentária Analítica**

Planimetria Orçamentaria Auxiliar									
Composição Auxiliar	88250	SINAPI	AUXILIAR DE MECÂNICO COM ENCARGOS COMPLEMENTARES	Livro SINAPI: Cálculos e Parâmetros	H	0,2400000	22,56	5,41	
Composição Auxiliar	88267	SINAPI	ENCANADOR OU BOMBEIRO HIDRÁULICO COM ENCARGOS COMPLEMENTARES	Livro SINAPI: Cálculos e Parâmetros	H	0,0720000	28,79	2,07	
Insumo	00003912	SINAPI	LUVA DE FERRO GALVANIZADO, COM ROSCA BSP, DE 2"	Material	UN	0,2500000	33,35	8,34	
Insumo	00003146	SINAPI	FITA VEDA ROSCA, EM PTFE, ROLO DE 18 MM X 10 M (L X C)	Material	UN	0,2000000	4,89	0,98	
Insumo	I5780	SEINFRA	TUBO EDUTOR PVC DN 50	Material	M	1,0000000	25,18	25,18	
				MO sem LS =>	3,27	LS =>	3,75	MO com LS =>	7,02
				Valor do BDI =>	10,53			Valor com BDI =>	54,28
						Quant. =>	95,00	Preço Total =>	5.156,60

3.1.2.5	Código	Banco	Descrição	Tipo	Und	Quant.	Valor Unit	Total	
Composição	CP07	Próprio	Fornecimento e instalação de "cabo chato" 16 mm2	LIPR - LIGAÇÕES PREDIAIS ÁGUA/ESGOTO/ENERGIA/TELEFO	M	1,0000000	76,57	76,57	
Composição Auxiliar	88247	SINAPI	AUXILIAR DE ELETRICISTA COM ENCARGOS COMPLEMENTARES	Livro SINAPI: Cálculos e Parâmetros	H	0,1300000	24,79	3,22	
Composição Auxiliar	88264	SINAPI	ELETRICISTA COM ENCARGOS COMPLEMENTARES	Livro SINAPI: Cálculos e Parâmetros	H	0,1300000	30,09	3,91	
Insumo	00000408	SINAPI	ABRACADEIRA DE NYLON PARA AMARRACAO DE CABOS, COMPRIMENTO DE 390 X *4,6* MM	Material	UN	0,5000000	1,24	0,62	
Insumo	00039262	SINAPI	CABO MULTIPOLAR DE COBRE, FLEXIVEL, CLASSE 4 OU 5, ISOLACAO EM HEPR, COBERTURA EM PVC-ST2, ANTICHAMA BWF-B, 0,6/1 KV, 3 CONDUTORES DE 16 MM2	Material	M	1,0000000	68,82	68,82	
				MO sem LS =>	2,41	LS =>	2,77	MO com LS =>	5,18
				Valor do BDI =>	18,44			Valor com BDI =>	95,01
						Quant. =>	105,00	Preço Total =>	9.976,05

3.1.2.6	Código	Banco	Descrição	Tipo	Und	Quant.	Valor Unit	Total
Composição	CP18	Próprio	FORNECIMENTO E INSTALAÇÃO DE BARRILETE	ASTU - ASSENTAMENTO DE TUBOS E PECAS	UN	1,0000000	961,49	961,49

**Planilha Orçamentária Analítica**

Composição Auxiliar	88267	SINAPI	ENCANADOR OU BOMBEIRO HIDRÁULICO COM ENCARGOS COMPLEMENTARES	Livro SINAPI: Cálculos e Parâmetros	H	5,0000000	28,79	143,95	
Composição Auxiliar	88248	SINAPI	AUXILIAR DE ENCANADOR OU BOMBEIRO HIDRÁULICO COM ENCARGOS COMPLEMENTARES	Livro SINAPI: Cálculos e Parâmetros	H	5,0000000	23,59	117,95	
Insumo	00006294	SINAPI	TE DE FERRO GALVANIZADO, DE 1/2"	Material	UN	1,0000000	8,95	8,95	
Insumo	00000108	SINAPI	ADAPTADOR PVC SOLDAVEL CURTO COM BOLSA E ROSCA, 32 MM X 1", PARA AGUA FRIA	Material	UN	1,0000000	1,85	1,85	
Insumo	00012899	SINAPI	MANOMETRO COM CAIXA EM ACO PINTADO, ESCALA *10* KGF/CM2 (*10* BAR), DIAMETRO NOMINAL DE *63* MM, CONEXAO DE 1/4"	Material	UN	1,0000000	142,08	142,08	
Insumo	00011927	SINAPI	ABRACADEIRA, GALVANIZADA/ZINCADA, ROSCA SEM FIM, PARAFUSO INOX, LARGURA FITA *12,6 A *14 MM, D = 2" A 2 1/2"	Material	UN	1,0000000	6,98	6,98	
Insumo	00000788	SINAPI	BUCHA DE REDUCAO DE FERRO GALVANIZADO, COM ROSCA BSP, DE 2" X 1 1/2"	Material	UN	1,0000000	26,37	26,37	
Insumo	00007697	SINAPI	TUBO ACO GALVANIZADO COM COSTURA, CLASSE MEDIA, DN 1.1/2", E = *3,25* MM, PESO *3,61* KG/M (NBR 5580)	Material	M	1,0000000	51,33	51,33	
Insumo	00010404	SINAPI	VALVULA DE RETENCAO HORIZONTAL, DE BRONZE (PN-25), 1/2", 400 PSI, TAMPA DE PORCA DE UNIAO, EXTREMIDADES COM ROSCA	Material	UN	1,0000000	127,29	127,29	
Insumo	00001845	SINAPI	CURVA PVC PBA, JE, PB, 90 GRAUS, DN 50 / DE 60 MM, PARA REDE DE AGUA	Material	UN	1,0000000	52,08	52,08	
Insumo	00009884	SINAPI	UNIAO DE FERRO GALVANIZADO, COM ROSCA BSP, COM ASSENTO PLANO, DE 1 1/2"	Material	UN	1,0000000	65,76	65,76	
Insumo	00004893	SINAPI	PLUG OU BUJAO DE FERRO GALVANIZADO, DE 1 1/2"	Material	UN	1,0000000	13,39	13,39	
Insumo	00003939	SINAPI	LUVA DE FERRO GALVANIZADO, COM ROSCA BSP, DE 1 1/2"	Material	UN	1,0000000	21,78	21,78	
Insumo	00006006	SINAPI	REGISTRO GAVETA COM ACABAMENTO E CANOPLA CROMADOS, SIMPLES, BITOLA 1/2"	Material	UN	1,0000000	89,63	89,63	
Insumo	00001809	SINAPI	CURVA 90 GRAUS DE FERRO GALVANIZADO, COM ROSCA BSP MACHO/FEMEA, DE 1 1/2"	Material	UN	1,0000000	70,64	70,64	
Insumo	00004209	SINAPI	NIPLE DE FERRO GALVANIZADO, COM ROSCA BSP, DE 1 1/2"	Material	UN	1,0000000	21,46	21,46	
				MO sem LS =>	91,31	LS =>	104,59	MO com LS =>	195,90
				Valor do BDI =>	231,62			Valor com BDI =>	1.193,11

Planilha Orçamentária Analítica

Quant. => 1,00 Preço Total => 1.193,11

3.1.3			CASA DE ABRIGO E CERCADO					23.551,27	
3.1.3.1	Código	Banco	Descrição	Tipo		Und	Quant.	Valor Unit	Total
Composição	98524	SINAPI	LIMPEZA MANUAL DE VEGETAÇÃO EM TERRENO COM ENXADA. AF_03/2024	Supressão Vegetal		m²	1,0000000	5,04	5,04
Composição Auxiliar	88316	SINAPI	SERVENTE COM ENCARGOS COMPLEMENTARES	Livro SINAPI: Cálculos e Parâmetros		H	0,2132000	23,66	5,04
				MO sem LS =>	1,61	LS =>	1,85	MO com LS =>	3,46
				Valor do BDI =>	1,21			Valor com BDI =>	6,25
						Quant. =>	100,00	Preço Total =>	625,00

<b>3.1.3.2</b>	<b>Código</b>	<b>Banco</b>	<b>Descrição</b>	<b>Tipo</b>	<b>Und</b>	<b>Quant.</b>	<b>Valor Unit</b>	<b>Total</b>
Composição	C03	Próprio	AQUISIÇÃO E INSTALAÇÃO DE DOSADOR DE CLORO	ASTU - ASSENTAMENTO DE TUBOS E PECAS	UN	1,0000000	832,38	832,38
Composição Auxiliar	88267	SINAPI	ENCANADOR OU BOMBEIRO HIDRÁULICO COM ENCARGOS COMPLEMENTARES	Livro SINAPI: Cálculos e Parâmetros	H	2,5000000	28,79	71,97
Composição Auxiliar	88248	SINAPI	AUXILIAR DE ENCANADOR OU BOMBEIRO HIDRÁULICO COM ENCARGOS COMPLEMENTARES	Livro SINAPI: Cálculos e Parâmetros	H	2,5000000	23,59	58,97
Insumo	00007140	SINAPI	TE SOLDAVEL, PVC, 90 GRAUS, 32 MM, PARA AGUA FRIA PREDIAL (NBR 5648)	Material	UN	1,0000000	3,89	3,89
Insumo	00000108	SINAPI	ADAPTADOR PVC SOLDAVEL CURTO COM BOLSA E ROSCA, 32 MM X 1", PARA AGUA FRIA	Material	UN	9,0000000	1,85	16,65
Insumo	00001892	SINAPI	LUVA EM PVC RIGIDO ROSCAVEL, DE 1", PARA ELETRODUTO	Material	UN	4,0000000	1,59	6,36
Insumo	I9758	SEINFRA	DOSADOR DE CLORO PASTILHA	Material	UN	1,0000000	519,23	519,23
Insumo	00006032	SINAPI	REGISTRO DE ESFERA, PVC, COM VOLANTE, VS, ROSCAVEL, DN 3/4", COM CORPO DIVIDIDO	Material	UN	3,0000000	24,52	73,56
Insumo	00009869	SINAPI	TUBO PVC, SOLDAVEL, DE 32 MM, AGUA FRIA (NBR-5648)	Material	M	2,0000000	9,24	18,48

**Planilha Orçamentária Analítica**

Planilha Orçamentaria Analitica									
Insumo	00003534	SINAPI	JOELHO PVC, ROSCAVEL, 45 GRAUS, 3/4", COR BRANCA, PARA AGUA FRIA PREDIAL	Material	UN	1,0000000	7,83	7,83	
Insumo	00001419	SINAPI	COLAR TOMADA PVC, COM TRAVAS, SAIDA COM ROSCA, DE 50 MM X 1/2" OU 50 MM X 3/4", PARA LIGACAO PREDIAL DE AGUA	Material	UN	2,0000000	14,42	28,84	
Insumo	00001957	SINAPI	CURVA DE PVC 90 GRAUS, SOLDAVEL, 32 MM, COR MARROM, PARA AGUA FRIA PREDIAL	Material	UN	4,0000000	6,65	26,60	
				MO sem LS =>	45,65	LS =>	52,29	MO com LS =>	97,94
				Valor do BDI =>	200,52			Valor com BDI =>	1.032,90
						Quant. =>	1.00	Preco Total =>	1.032,90

3.1.3.3	Código	Banco	Descrição	Tipo	Und	Quant.	Valor Unit	Total	
Composição	C04	Próprio	CERCA PARA SISTEMA DE CAPTAÇÃO, ADUÇÃO E RESERVAÇÃO, DIMENSÕES 10x10 M, COM MOURÕES DE CONCRETO, RETO, H=2,50 M, H(útil)=2,00 M, ESPAÇAMENTO DE 2,5 M, CRAVADOS 0,5 M, COM 4 FIOS DE ARAME OVULADO, COM ALVENARIA H=0,6 M, INCLUSO PORTÃO EM FERRO, DIMENSÕES 2,00x3,00 M	PARE - PAREDES/PAINEIS	UN	1,0000000	7.271,34	7.271,34	
Composição Auxiliar	C26	Próprio	PINTURA A CAL EM PAREDES - 2 DEMÃOS.	PINT - PINTURAS	m²	44,4000000	8,23	365,41	
Composição Auxiliar	101194	SINAPI	CERCA COM MOURÕES DE CONCRETO, RETO, H=2,30 M, ESPAÇAMENTO DE 2,5 M, CRAVADOS 0,5 M, COM 4 FIOS DE ARAME MISTO - FORNECIMENTO E INSTALAÇÃO. AF_12/2025	Cercas, Protetores e Alambrados	M	37,0000000	53,81	1.990,97	
Composição Auxiliar	103357	SINAPI	ALVENARIA DE VEDAÇÃO DE BLOCOS CERÂMICOS FURADOS NA HORIZONTAL DE 9X19X29 CM (ESPESSURA 9 CM) E ARGAMASSA DE ASSENTAMENTO COM PREPARO MANUAL. AF_12/2021	Alvenaria de Vedação	m²	22,2000000	69,13	1.534,68	
Composição Auxiliar	100701	SINAPI	PORTA DE FERRO, DE ABRIR, TIPO GRADE COM CHAPA, COM GUARNIÇÕES. AF_10/2025	Esquadrias - Portas	m²	6,0000000	444,31	2.665,86	
Composição Auxiliar	87369	SINAPI	ARGAMASSA TRAÇO 1:2:8 (EM VOLUME DE CIMENTO, CAL E AREIA MÉDIA ÚMIDA) PARA EMBOÇO/MASSA ÚNICA/ASSENTAMENTO DE ALVENARIA DE VEDAÇÃO, PREPARO MANUAL. AF_08/2019	Argamassas	m³	0,8900000	802,72	714,42	
				MO sem LS =>	799,21	LS =>	915,42	MO com LS =>	1.714,63

**Bancos**  
**SINAPI - 03/2026 - Piauí**  
**SICRO3 - 01/2026 - Piauí**  
**ORSE - 02/2026 - Sergipe**  
**SEINFRA - 028 - Ceará**

**B.D.I.**  
**24,09%**

**Encargos Sociais**  
**Não Desonerado:**  
**Horista: 114,54%**  
**Mensalista: 71,62%**

**Planilha Orçamentária Analítica**

Valor do BDI => 1.751,66

**Quant. =>**

Valor com BDI => 9.023,00

**1,00 Preço Total => 9.023,00**

3.1.3.4	Código	Banco	Descrição	Tipo	Und	Quant.	Valor Unit	Total
Composição	C01	Próprio	CONSTRUÇÃO DE CASA DE ABRIGO DO QUADRO DE COMANDO DA BOMBA E BARRILETE COM 5,29 m², COM INSTALAÇÃO ELÉTRICA	INES - INSTALAÇÕES ESPECIAIS	UN	1,0000000	10.371,81	10.371,81
Composição Auxiliar	101747	SINAPI	PISO EM CONCRETO 20 MPA PREPARO MECÂNICO, ESPESSURA 7CM. AF_09/2020	Pisos	m²	4,0000000	101,86	407,44
Composição Auxiliar	101162	SINAPI	ALVENARIA DE VEDAÇÃO COM ELEMENTO VAZADO DE CERÂMICA (COBOGÓ) DE 7X20X20CM E ARGAMASSA DE ASSENTAMENTO COM PREPARO EM BETONEIRA. AF_05/2020	Alvenarias Diversas	m²	1,5000000	173,96	260,94
Composição Auxiliar	88489	SINAPI	PINTURA LÁTEX ACRÍLICA PREMIUM, APLICAÇÃO MANUAL EM PAREDES, DUAS DEMÃOS. AF_04/2023	Pintura Interna	m²	3,3600000	13,29	44,65
Composição Auxiliar	103323	SINAPI	ALVENARIA DE VEDAÇÃO DE BLOCOS CERÂMICOS FURADOS NA VERTICAL DE 9X19X39 CM (ESPESSURA 9 CM) E ARGAMASSA DE ASSENTAMENTO COM PREPARO MANUAL. AF_12/2021	Alvenaria de Vedação	m²	17,8900000	68,12	1.218,66
Composição Auxiliar	94994	SINAPI	EXECUÇÃO DE PASSEIO (CALÇADA) OU PISO DE CONCRETO COM CONCRETO MOLDADO IN LOCO, FEITO EM OBRA, ACABAMENTO CONVENCIONAL, ESPESSURA 8 CM, ARMADO. AF_08/2022	Passeios de Concreto	m²	5,6000000	113,98	638,28
Composição Auxiliar	101166	SINAPI	ALVENARIA DE EMBASAMENTO COM BLOCO ESTRUTURAL DE CERÂMICA, DE 14X19X29CM E ARGAMASSA DE ASSENTAMENTO COM PREPARO EM BETONEIRA. AF_05/2020	Alvenarias Diversas	m³	0,2500000	739,27	184,81
Composição Auxiliar	C26	Próprio	PINTURA A CAL EM PAREDES - 2 DEMÃOS.	PINT - PINTURAS	m²	35,7800000	8,23	294,46
Composição Auxiliar	92539	SINAPI	TRAMA DE MADEIRA COMPOSTA POR RIPAS, CAIBROS E TERÇAS PARA TELHADOS DE ATÉ 2 ÁGUAS PARA TELHA CERÂMICA OU DE CONCRETO, INCLUSO TRANSPORTE VERTICAL. AF_10/2025	Estrutura e Trama para Cobertura	m²	10,8900000	74,36	809,78
Composição Auxiliar	99059	SINAPI	LOCAÇÃO CONVENCIONAL DE OBRA, UTILIZANDO GABARITO DE TÁBUAS CORRIDAS PONTALETADAS A CADA 2,00M - 2 UTILIZAÇÕES. AF_03/2024	Locação de Obras	M	9,2000000	62,64	576,28

**Planilha Orçamentária Analítica**

Composição Auxiliar	93358	SINAPI	ESCAVAÇÃO MANUAL DE VALA. AF_09/2024	Escavação de Valas	m³	1,0300000	93,59	96,39		
Composição Auxiliar	94807	SINAPI	PORTA EM AÇO DE ABRIR TIPO VENEZIANA SEM GUARNIÇÃO, 90X210CM, FIXAÇÃO COM PARAFUSOS - FORNECIMENTO E INSTALAÇÃO. AF_10/2025	Esquadrias - Portas	UN	1,6800000	506,15	850,33		
Composição Auxiliar	87529	SINAPI	MASSA ÚNICA, EM ARGAMASSA TRAÇO 1:2:8, PREPARO MECÂNICO, APLICADA MANUALMENTE EM PAREDES INTERNAS DE AMBIENTES COM ÁREA ENTRE 5M² E 10M², E = 17,5MM, COM TALISCAS. AF_03/2024	Massa Única Interna	m²	35,7800000	39,74	1.421,89		
Composição Auxiliar	C27	Próprio	EXECUÇÃO DE ESTRUTURAS DE CONCRETO ARMADO, FCK = 25 MPA.	PARE - PAREDES/PAINEIS	m³	0,3600000	2.544,82	916,13		
Composição Auxiliar	94204	SINAPI	TELHAMENTO COM TELHA CERÂMICA CAPA-CANAL, TIPO COLONIAL, COM MAIS DE 2 ÁGUAS, INCLUSO TRANSPORTE VERTICAL. AF_07/2019	Telhamento para Cobertura	m²	10,8900000	51,47	560,50		
Composição Auxiliar	C20	Próprio	INSTALAÇÃO ELÉTRICA DA CASA DE ABRIGO DO DESSANILIZADOR	INEL - INSTALAÇÃO ELÉTRICA/ELETRIFICAÇÃO E	UN	1,0000000	983,68	983,68		
Composição Auxiliar	103800	SINAPI	PEDRA ARGAMASSADA COM CIMENTO E AREIA 1:3, 40% DE ARGAMASSA EM VOLUME - AREIA E PEDRA DE MÃO COMERCIAIS - FORNECIMENTO E ASSENTAMENTO. AF_08/2022	Dissipadores de Energia	m³	1,0300000	725,42	747,18		
Composição Auxiliar	87878	SINAPI	CHAPISCO APLICADO EM ALVENARIAS E ESTRUTURAS DE CONCRETO INTERNAS, COM COLHER DE PEDREIRO. ARGAMASSA TRAÇO 1:3 COM PREPARO MANUAL. AF_10/2022	Chapisco	m²	35,7800000	5,59	200,01		
Composição Auxiliar	98679	SINAPI	PISO CIMENTADO, TRAÇO 1:5 (CIMENTO E AREIA), ACABAMENTO LISO, ESPESSURA 2,0 CM, PREPARO MECÂNICO DA ARGAMASSA. AF_02/2026	Pisos	m²	4,0000000	40,10	160,40		
					MO sem LS =>	1.376,27	LS =>	1.576,38	MO com LS =>	2.952,65
					Valor do BDI =>	2.498,56			Valor com BDI =>	12.870,37
					Quant. =>	1,00	Preço Total =>	12.870,37		

<b>3.2</b>			<b>ADUÇÃO</b>						<b>78.559,48</b>
<b>3.2.1</b>			<b>MOVIMENTO DE TERRA</b>						<b>48.033,78</b>
<b>3.2.1.1</b>	<b>Código</b>	<b>Banco</b>	<b>Descrição</b>	<b>Tipo</b>	<b>Und</b>	<b>Quant.</b>	<b>Valor Unit</b>	<b>Total</b>	

**Bancos**  
**SINAPI - 03/2026 - Piauí**  
**SICRO3 - 01/2026 - Piauí**  
**ORSE - 02/2026 - Sergipe**  
**SEINFRA - 028 - Ceará**

**B.D.I.**  
**24,09%**

**Encargos Sociais**  
**Não Desonerado:**  
**Horista: 114,54%**  
**Mensalista: 71,62%**

**Planilha Orçamentária Analítica**

Planimetria Orçamentária Analítica									
Composição	4805757	SICRO3	Escavação mecânica de vala em material de 1ª categoria			m³	1,0000000	6,98	6,98
A	Código	Banco	Equipamentos	Quantidade	Utilização		Custo Horário		Custo Horário Total
					Operativa	Improdutiva	Operativa	Improdutiva	
Insumo	E9526	SICRO3	Retroescavadeira de pneus - capacidade da caçamba da pá-carregadeira de 0,76 m³ e da retroescavadeira de 0,29 m³ - 58 kW	1,0000000	1,00	0,00	156,0900	79,7500	156,0900

**Custo horário total de equipamentos 156,0878**

<b>B</b>	<b>Código</b>	<b>Banco</b>	<b>Mão de Obra</b>	<b>Quantidade</b>	<b>Custo Horário</b>				<b>Custo Horário Total</b>
Insumo	P9824	SICRO3	Servente	1,0000000				22,89	22,89

**Adicional de Mão de obra (%) 0,0000**

**Custo horário total de mão de obra 22,8928**

**Custo horário total de execução 178,9806**

**Produção de equipe 26**

**Custo unitário de execução 6,8839**

**Custo do FIC 0,0962**

<b>F</b>	<b>Momento de Transporte</b>	<b>Banco</b>	<b>Descrição</b>	<b>Quantidade</b>	<b>Distância Média de Transporte (DMT)</b>				<b>Custo Horário</b>
					<b>LN</b>	<b>RP</b>	<b>P</b>	<b>FE</b>	

**Custo do FIT 0**

**Custo total de transporte 0**

MO sem LS => 0,41 LS => 0,47 MO com LS => 0,88

Valor do BDI => 1,68 Valor com BDI => 8,66

**Quant. => 73,98 Preço Total => 640,66**

<b>3.2.1.2</b>	<b>Código</b>	<b>Banco</b>	<b>Descrição</b>	<b>Tipo</b>	<b>Und</b>	<b>Quant.</b>	<b>Valor Unit</b>	<b>Total</b>
Composição	4805762	SICRO3	Escavação mecânica de vala em material de 2ª categoria		m³	1,0000000	8,73	8,73

Bancos  
SINAPI - 03/2026 - Piauí  
SICRO3 - 01/2026 - Piauí  
ORSE - 02/2026 - Sergipe  
SEINFRA - 028 - Ceará

B.D.I.  
24,09%

Encargos Sociais  
Não Desonerado:  
Horista: 114,54%  
Mensalista: 71,62%

Planilha Orçamentária Analítica

A	Código	Banco	Equipamentos	Quantidade	Utilização		Custo Horário		Custo Horário Total
					Operativa	Improdutiva	Operativa	Improdutiva	
Insumo	E9526	SICRO3	Retroescavadeira de pneus - capacidade da caçamba da pá-carregadeira de 0,76 m³ e da retroescavadeira de 0,29 m³ - 58 kW	1,0000000	1,00	0,00	156,0900	79,7500	156,0900
Custo horário total de equipamentos									156,0878

B	Código	Banco	Mão de Obra	Quantidade	Custo Horário				Custo Horário Total
Insumo	P9824	SICRO3	Servente	1,0000000				22,89	22,89
Adicional de Mão de obra (%)									0,0000
Custo horário total de mão de obra									22,8928
Custo horário total de execução									178,9806
Produção de equipe									20,8
Custo unitário de execução									8,6048
Custo do FIC									0,1203

F	Momento de Transporte	Banco	Descrição	Quantidade	Distância Média de Transporte (DMT)				Custo Horário
					LN	RP	P	FE	
Custo do FIT									0
Custo total de transporte									0
MO sem LS =>					0,51	LS =>	0,59	MO com LS =>	1,10
Valor do BDI =>					2,10			Valor com BDI =>	10,83
						Quant. =>	55,49	Preço Total =>	600,95

3.2.1.3	Código	Banco	Descrição	Tipo	Und	Quant.	Valor Unit	Total
Composição	7084	ORSE	Escavação 3ª categoria , com perfuratriz manual e compressor	Escavações	m³	1,0000000	332,75	332,75
Item	Código	Banco	Descrição	Tipo	Und	Quant.	Valor Unit	Total

**Planilha Orçamentária Analítica**

Insumo	4233	ORSE	Compressor de ar 60 pcm	Equipamento	h	1,1111000	10,03	11,14
Insumo	00006111/SINA	ORSE	Servente de obras (horista)	Mão de Obra	h	15,0000000	15,59	233,85
Composição	10549	ORSE	Encargos Complementares - Servente	Provisórios	h	15,0000000	3,86	57,90
Insumo	54	ORSE	Encarregado de turma - SICRO	Mão de Obra	h	1,0000000	18,19	18,19
Insumo	2479	ORSE	Perfuratriz pneumática (atlas copco -rh 571 5l)	Equipamento	h	3,3333000	3,10	10,33

**Detalhamento de Cálculo ORSE**

Item	Código	Banco	Descrição	Tipo	Und	Quant.	Valor Unit	Total
Insumo	4233	ORSE	Compressor de ar 60 pcm	Equipamento	h	1,1111000	10,03	11,14
Insumo	00006111/SINA	ORSE	Servente de obras (horista)	Mão de Obra	h	15,0000000	15,59	233,85
Insumo	10596	ORSE	Protetor auricular	Material	un	0,0675000	4,81	0,32
Insumo	1651	ORSE	Óculos branco proteção	Material	pr	0,0120000	6,00	0,07
Insumo	10599	ORSE	Protetor solar fps 30 com 120ml	Material	un	0,0270000	18,00	0,48
Insumo	00012893/SINA	ORSE	Bota de segurança com biqueira de aço e colarinho acolchoado	Material	par	0,0120000	73,93	0,88
Insumo	10362	ORSE	Seguro de vida e acidente em grupo	Serviços	un	0,0675000	12,54	0,84
Insumo	10492	ORSE	Cesta Básica	Material	un	0,0675000	205,00	13,83
Insumo	4729	ORSE	Marreta 1 kg com cabo	Material	un	0,0015000	39,50	0,05
Insumo	10761	ORSE	Refeição - café da manhã ( café com leite e dois pães com manteiga)	Serviços	un	1,5270000	5,00	7,63
Insumo	941	ORSE	Fardamento com mangas curta	Material	un	0,0225000	193,04	4,34
Insumo	00002711/SINA	ORSE	Carrinho de mão, em aço, com capacidade de *45 a 65* l / *100* kg, pneu com câmara	Material	un	0,0030000	183,00	0,54

**Bancos**  
**SINAPI - 03/2026 - Piauí**  
**SICRO3 - 01/2026 - Piauí**  
**ORSE - 02/2026 - Sergipe**  
**SEINFRA - 028 - Ceará**

**B.D.I.**  
**24,09%**

**Encargos Sociais**  
**Não Desonerado:**  
**Horista: 114,54%**  
**Mensalista: 71,62%**

**Planilha Orçamentária Analítica**

Insumo	10788	ORSE	Pá quadrada	Material	un	0,0030000	36,90	0,11
Insumo	2378	ORSE	Vale transporte	Material	un	1,4115000	4,50	6,35
Insumo	158	ORSE	Almoço (Participação do empregador)	Material	un	1,5270000	14,00	21,37
Insumo	4728	ORSE	Talhadeira chata 10"	Material	un	0,0045000	18,58	0,08
Insumo	00012892/SINA	ORSE	Luva raspa de couro, cano curto (punho *7* cm)	Material	par	0,0345000	10,87	0,37
Insumo	00012894/SINA	ORSE	Capa para chuva em pvc com forro de poliester, com capuz (amarela ou azul)	Material	un	0,0030000	20,11	0,06
Insumo	10517	ORSE	Exames admissionais/demissionais (checkup)	Serviços	cj	0,0060000	300,00	1,80
Insumo	00012895/SINA	ORSE	Capacete de segurança aba frontal com suspensão de polietileno, sem jugular (classe b)	Material	un	0,0090000	13,50	0,12
Insumo	54	ORSE	Encarregado de turma - SICRO	Mão de Obra	h	1,0000000	18,19	18,19
Insumo	2479	ORSE	Perfuratriz pneumática (atlas copco -rh 571 5l)	Equipamento	h	3,3333000	3,10	10,33

MO sem LS =>	117,47	LS =>	134,57	MO com LS =>	252,04
Valor do BDI =>	80,15			Valor com BDI =>	412,90
		<b>Quant. =&gt;</b>	<b>55,49</b>	<b>Preço Total =&gt;</b>	<b>22.911,82</b>

3.2.1.4	Código	Banco	Descrição	Tipo	Und	Quant.	Valor Unit	Total
Composição	6316	ORSE	Execução de berço de areia em valas, incl. lançam., espalham., e compac. manual, com fornecim. do material	Conversão InfoWOrca	m³	1,0000000	141,80	141,80
Item	Código	Banco	Descrição	Tipo	Und	Quant.	Valor Unit	Total
Insumo	00006111/SINA	ORSE	Servente de obras (horista)	Mão de Obra	h	1,3000000	15,59	20,26
Insumo	00000367/SINA	ORSE	Areia grossa - posto jazida/fornecedor (retirado na jazida, sem transporte)	Material	m³	1,1500000	101,30	116,49
Composição	10549	ORSE	Encargos Complementares - Servente	Provisórios	h	1,3000000	3,86	5,01

Planilha Orçamentária Analítica

Detalhamento de Cálculo ORSE

Item	Código	Banco	Descrição	Tipo	Und	Quant.	Valor Unit	Total
Insumo	00006111/SINA	ORSE	Servente de obras (horista)	Mão de Obra	h	1,3000000	15,59	20,26
Insumo	00000367/SINA	ORSE	Areia grossa - posto jazida/fornecedor (retirado na jazida, sem transporte)	Material	m³	1,1500000	101,30	116,49
Insumo	10596	ORSE	Protetor auricular	Material	un	0,0058500	4,81	0,02
Insumo	1651	ORSE	Óculos branco proteção	Material	pr	0,0010400	6,00	0,00
Insumo	10599	ORSE	Protetor solar fps 30 com 120ml	Material	un	0,0023400	18,00	0,04
Insumo	00012893/SINA	ORSE	Bota de segurança com biqueira de aço e colarinho acolchoado	Material	par	0,0010400	73,93	0,07
Insumo	10362	ORSE	Seguro de vida e acidente em grupo	Serviços	un	0,0058500	12,54	0,07
Insumo	10492	ORSE	Cesta Básica	Material	un	0,0058500	205,00	1,19
Insumo	4729	ORSE	Marreta 1 kg com cabo	Material	un	0,0001300	39,50	0,00
Insumo	10761	ORSE	Refeição - café da manhã ( café com leite e dois pães com manteiga)	Serviços	un	0,1323400	5,00	0,66
Insumo	941	ORSE	Fardamento com mangas curta	Material	un	0,0019500	193,04	0,37
Insumo	00002711/SINA	ORSE	Carrinho de mão, em aço, com capacidade de *45 a 65* l / *100* kg, pneu com câmara	Material	un	0,0002600	183,00	0,04
Insumo	10788	ORSE	Pá quadrada	Material	un	0,0002600	36,90	0,00
Insumo	2378	ORSE	Vale transporte	Material	un	0,1223300	4,50	0,55
Insumo	158	ORSE	Almoço (Participação do empregador)	Material	un	0,1323400	14,00	1,85
Insumo	4728	ORSE	Talhadeira chata 10"	Material	un	0,0003900	18,58	0,00
Insumo	00012892/SINA	ORSE	Luva raspa de couro, cano curto (punho *7* cm)	Material	par	0,0029900	10,87	0,03

**Planilha Orçamentária Analítica**

Planilha Orçamentaria Analitica									
Insumo	00012894/SINA	ORSE	Capa para chuva em pvc com forro de poliester, com capuz (amarela ou azul)	Material	un	0,0002600	20,11	0,00	
Insumo	10517	ORSE	Exames admissionais/demissionais (checkup)	Serviços	cj	0,0005200	300,00	0,15	
Insumo	00012895/SINA	ORSE	Capacete de seguranca aba frontal com suspensao de polietileno, sem jugular (classe b)	Material	un	0,0007800	13,50	0,01	
				MO sem LS =>	9,44	LS =>	10,82	MO com LS =>	20,26
				Valor do BDI =>	34,15			Valor com BDI =>	175,95
						Quant. =>	61.65	Preco Total =>	10.847,31

3.2.1.5	Código	Banco	Descrição	Tipo	Und	Quant.	Valor Unit	Total
Composição	104736	SINAPI	REATERRO MECANIZADO DE VALA COM RETROESCAVADEIRA (CAPACIDADE DA CAÇAMBA DA RETRO: 0,26 M³/POTÊNCIA: 88 HP), LARGURA DE 0,8 A 1,5 M, PROFUNDIDADE DE 1,5 A 3,0 M, COM SOLO (SEM SUBSTITUIÇÃO) DE 1ª CATEGORIA, COM PLACA VIBRATÓRIA. AF_08/2023	Aterro e Reaterro de Valas	m³	1,0000000	8,93	8,93
Composição Auxiliar	88316	SINAPI	SERVENTE COM ENCARGOS COMPLEMENTARES	Livro SINAPI: Cálculos e Parâmetros	H	0,0568000	23,66	1,34
Composição Auxiliar	5678	SINAPI	RETROESCAVADEIRA SOBRE RODAS COM CARREGADEIRA, TRAÇÃO 4X4, POTÊNCIA LÍQ. 88 HP, CAÇAMBA CARREG. CAP. MÍN. 1 M3, CAÇAMBA RETRO CAP. 0,26 M3, PESO OPERACIONAL MÍN. 6.674 KG, PROFUNDIDADE ESCAVAÇÃO MÁX. 4,37 M - CHP DIURNO. AF_06/2014	Custos Horários Produtivo e Improdutivo dos Equipamentos	CHP	0,0222000	153,77	3,41
Composição Auxiliar	5903	SINAPI	CAMINHÃO PIPA 10.000 L TRUCADO, PESO BRUTO TOTAL 23.000 KG, CARGA ÚTIL MÁXIMA 15.935 KG, DISTÂNCIA ENTRE EIXOS 4,8 M, POTÊNCIA 230 CV, INCLUSIVE TANQUE DE AÇO PARA TRANSPORTE DE ÁGUA - CHI DIURNO. AF_06/2014	Custos Horários Produtivo e Improdutivo dos Equipamentos	CHI	0,0006000	74,61	0,04
Composição Auxiliar	91277	SINAPI	PLACA VIBRATÓRIA REVERSÍVEL COM MOTOR 4 TEMPOS A GASOLINA, FORÇA CENTRÍFUGA DE 25 KN (2500 KGF), POTÊNCIA 5,5 CV - CHP DIURNO. AF_08/2015	Custos Horários Produtivo e Improdutivo dos Equipamentos	CHP	0,0265000	10,93	0,28

**Bancos**  
**SINAPI - 03/2026 - Piauí**  
**SICRO3 - 01/2026 - Piauí**  
**ORSE - 02/2026 - Sergipe**  
**SEINFRA - 028 - Ceará**

**B.D.I.**  
**24,09%**

**Encargos Sociais**  
**Não Desonerado:**  
**Horista: 114,54%**  
**Mensalista: 71,62%**

**Planilha Orçamentária Analítica**

Planilha Orçamentaria Analitica									
Composição Auxiliar	5901	SINAPI	CAMINHÃO PIPA 10.000 L TRUCADO, PESO BRUTO TOTAL 23.000 KG, CARGA ÚTIL MÁXIMA 15.935 KG, DISTÂNCIA ENTRE EIXOS 4,8 M, POTÊNCIA 230 CV, INCLUSIVE TANQUE DE AÇO PARA TRANSPORTE DE ÁGUA - CHP DIURNO. AF_06/2014	Custos Horários Produtivo e Improdutivo dos Equipamentos	CHP	0,0054000	356,38	1,92	
Composição Auxiliar	5679	SINAPI	RETROESCAVADEIRA SOBRE RODAS COM CARREGADEIRA, TRAÇÃO 4X4, POTÊNCIA LÍQ. 88 HP, CAÇAMBA CARREG. CAP. MÍN. 1 M3, CAÇAMBA RETRO CAP. 0,26 M3, PESO OPERACIONAL MÍN. 6.674 KG, PROFUNDIDADE ESCAVAÇÃO MÁX. 4,37 M - CHI DIURNO. AF_06/2014	Custos Horários Produtivo e Improdutivo dos Equipamentos	CHI	0,0321000	60,73	1,94	
MO sem LS =>					1,03	LS =>	1,19	MO com LS =>	2,22
Valor do BDI =>					2,15			Valor com BDI =>	11,08
						Quant. =>	73.98	Preço Total =>	819.69

3.2.1.6	Código	Banco	Descrição	Tipo	Und	Quant.	Valor Unit	Total
Composição	94341	SINAPI	ATERRO MECANIZADO DE VALA COM RETROESCAVADEIRA (CAPACIDADE DA CAÇAMBA DA RETRO: 0,26 M³/POTÊNCIA: 88 HP), LARGURA ATÉ 1,5 M, PROFUNDIDADE DE 1,5 A 3,0 M, COM AREIA PARA ATERRO. AF_08/2023	Aterro e Reaterro de Valas	m³	1,0000000	79,19	79,19
Composição Auxiliar	5903	SINAPI	CAMINHÃO PIPA 10.000 L TRUCADO, PESO BRUTO TOTAL 23.000 KG, CARGA ÚTIL MÁXIMA 15.935 KG, DISTÂNCIA ENTRE EIXOS 4,8 M, POTÊNCIA 230 CV, INCLUSIVE TANQUE DE AÇO PARA TRANSPORTE DE ÁGUA - CHI DIURNO. AF_06/2014	Custos Horários Produtivo e Improdutivo dos Equipamentos	CHI	0,0006000	74,61	0,04
Composição Auxiliar	5679	SINAPI	RETROESCAVADEIRA SOBRE RODAS COM CARREGADEIRA, TRAÇÃO 4X4, POTÊNCIA LÍQ. 88 HP, CAÇAMBA CARREG. CAP. MÍN. 1 M3, CAÇAMBA RETRO CAP. 0,26 M3, PESO OPERACIONAL MÍN. 6.674 KG, PROFUNDIDADE ESCAVAÇÃO MÁX. 4,37 M - CHI DIURNO. AF_06/2014	Custos Horários Produtivo e Improdutivo dos Equipamentos	CHI	0,0321000	60,73	1,94
Composição Auxiliar	88316	SINAPI	SERVENTE COM ENCARGOS COMPLEMENTARES	Livro SINAPI: Cálculos e Parâmetros	H	0,0303000	23,66	0,71
Composição Auxiliar	91533	SINAPI	COMPACTADOR DE SOLOS DE PERCUSSÃO (SOQUETE) COM MOTOR A GASOLINA 4 TEMPOS, POTÊNCIA 4 CV - CHP DIURNO. AF_08/2015	Custos Horários Produtivo e Improdutivo dos Equipamentos	CHP	0,1285000	33,85	4,34

**Bancos**  
**SINAPI - 03/2026 - Piauí**  
**SICRO3 - 01/2026 - Piauí**  
**ORSE - 02/2026 - Sergipe**  
**SEINFRA - 028 - Ceará**

**B.D.I.**  
**24,09%**

**Encargos Sociais**  
**Não Desonerado:**  
**Horista: 114,54%**  
**Mensalista: 71,62%**

**Planilha Orçamentária Analítica**

Plano de Oramento Analítico									
Composição Auxiliar	5901	SINAPI	CAMINHÃO PIPA 10.000 L TRUCADO, PESO BRUTO TOTAL 23.000 KG, CARGA ÚTIL MÁXIMA 15.935 KG, DISTÂNCIA ENTRE EIXOS 4,8 M, POTÊNCIA 230 CV, INCLUSIVE TANQUE DE AÇO PARA TRANSPORTE DE ÁGUA - CHP DIURNO. AF_06/2014	Custos Horários Produtivo e Improdutivo dos Equipamentos	CHP	0,0054000	356,38	1,92	
Composição Auxiliar	5678	SINAPI	RETROESCAVADEIRA SOBRE RODAS COM CARREGADEIRA, TRAÇÃO 4X4, POTÊNCIA LÍQ. 88 HP, CAÇAMBA CARREG. CAP. MÍN. 1 M3, CAÇAMBA RETRO CAP. 0,26 M3, PESO OPERACIONAL MÍN. 6.674 KG, PROFUNDIDADE ESCAVAÇÃO MÁX. 4,37 M - CHP DIURNO. AF_06/2014	Custos Horários Produtivo e Improdutivo dos Equipamentos	CHP	0,0222000	153,77	3,41	
Insumo	00000368	SINAPI	AREIA PARA ATERRO - POSTO JAZIDA/FORNECEDOR (RETIRADO NA JAZIDA, SEM TRANSPORTE)	Material	m³	1,3889000	48,12	66,83	
				MO sem LS =>	1,98	LS =>	2,28	MO com LS =>	4,26
				Valor do BDI =>	19,07			Valor com BDI =>	98,26
						Quant. =>	110,97	Preço Total =>	10.903,91

3.2.1.7	Código	Banco	Descrição	Tipo	Und	Quant.	Valor Unit	Total
Composição	100982	SINAPI	CARGA, MANOBRA E DESCARGA DE ENTULHO EM CAMINHÃO BASCULANTE 10 M³ - CARGA COM ESCAVADEIRA HIDRÁULICA (CAÇAMBA DE 0,80 M³ / 111 HP) E DESCARGA LIVRE (UNIDADE: M3). AF_07/2020	Transporte, Carga e Descarga de Materiais	m³	1,0000000	9,51	9,51
Composição Auxiliar	5632	SINAPI	ESCAVADEIRA HIDRÁULICA SOBRE ESTEIRAS, CAÇAMBA 0,80 M3, PESO OPERACIONAL 17 T, POTENCIA BRUTA 111 HP - CHI DIURNO. AF_06/2014	Custos Horários Produtivo e Improdutivo dos Equipamentos	CHI	0,0100799	87,51	0,88
Composição Auxiliar	5631	SINAPI	ESCAVADEIRA HIDRÁULICA SOBRE ESTEIRAS, CAÇAMBA 0,80 M3, PESO OPERACIONAL 17 T, POTENCIA BRUTA 111 HP - CHP DIURNO. AF_06/2014	Custos Horários Produtivo e Improdutivo dos Equipamentos	CHP	0,0083333	222,89	1,85
Composição Auxiliar	91387	SINAPI	CAMINHÃO BASCULANTE 10 M3, TRUCADO CABINE SIMPLES, PESO BRUTO TOTAL 23.000 KG, CARGA ÚTIL MÁXIMA 15.935 KG, DISTÂNCIA ENTRE EIXOS 4,80 M, POTÊNCIA 230 CV INCLUSIVE CAÇAMBA METÁLICA - CHI DIURNO. AF_06/2014	Custos Horários Produtivo e Improdutivo dos Equipamentos	CHI	0,0127836	73,15	0,93

**Bancos**  
**SINAPI - 03/2026 - Piauí**  
**SICRO3 - 01/2026 - Piauí**  
**ORSE - 02/2026 - Sergipe**  
**SEINFRA - 028 - Ceará**

**B.D.I.**  
**24,09%**

**Encargos Sociais**  
**Não Desonerado:**  
**Horista: 114,54%**  
**Mensalista: 71,62%**

**Planilha Orçamentária Analítica**

Composição Auxiliar	91386	SINAPI	CAMINHÃO BASCULANTE 10 M3, TRUCADO CABINE SIMPLES, PESO BRUTO TOTAL 23.000 KG, CARGA ÚTIL MÁXIMA 15.935 KG, DISTÂNCIA ENTRE EIXOS 4,80 M, POTÊNCIA 230 CV INCLUSIVE CAÇAMBA METÁLICA - CHP DIURNO. AF_06/2014	Custos Horários Produtivo e Improdutivo dos Equipamentos		CHP	0,0199348	293,53	5,85	
				MO sem LS =>		0,53	LS =>	0,61	MO com LS =>	1,14
				Valor do BDI =>		2,29			Valor com BDI =>	11,80
							Quant. =>	110,97	Preço Total =>	1.309,44

3.2.2			TUBOS E CONEXÕES					30.525,70	
3.2.2.1	Código	Banco	Descrição	Tipo		Und	Quant.	Valor Unit	Total
Composição	97125	SINAPI	ASSENTAMENTO DE TUBO DE PVC PBA PARA REDE DE ÁGUA, DN 75 MM, JUNTA ELÁSTICA INTEGRADA, INSTALADO EM LOCAL COM NÍVEL BAIXO DE INTERFERÊNCIAS (NÃO INCLUI FORNECIMENTO). AF_05/2024	Assentamento de Tubos de PVC e Metálicos em Redes de Água		M	1,0000000	2,79	2,79
Composição Auxiliar	88316	SINAPI	SERVENTE COM ENCARGOS COMPLEMENTARES	Livro SINAPI: Cálculos e Parâmetros		H	0,0613000	23,66	1,45
Composição Auxiliar	88246	SINAPI	ASSENTADOR DE TUBOS COM ENCARGOS COMPLEMENTARES	Livro SINAPI: Cálculos e Parâmetros		H	0,0613000	18,28	1,12
Insumo	00020078	SINAPI	PASTA LUBRIFICANTE PARA TUBOS E CONEXOES COM JUNTA ELASTICA, EMBALAGEM DE *400* GR (USO EM PVC, ACO, POLIETILENO E OUTROS)	Material		UN	0,0073000	30,45	0,22
				MO sem LS =>	0,82	LS =>	0,94	MO com LS =>	1,76
				Valor do BDI =>	0,67			Valor com BDI =>	3,46
						Quant. =>	411,01	Preço Total =>	1.422,09

	Código	Banco	Descrição	Tipo	Und	Quant.	Valor Unit	Total	
Insumo	00036376	SINAPI	TUBO PVC PBA JEI, CLASSE 15, DN 75 MM, PARA REDE DE AGUA (NBR 5647)	Material	M	1,0000000	56,56	56,56	
				MO sem LS =>	0,00	LS =>	0,00	MO com LS =>	0,00
				Valor do BDI =>			Valor com BDI =>		70,18

Planilha Orçamentária Analítica

Quant. => 411,01 Preço Total => 28.844,68

3.2.2.3	Código	Banco	Descrição	Tipo	Und	Quant.	Valor Unit	Total
Composição	6465	ORSE	Teste hidrostático em rede de água / adutora	Conversão InfoWOrca	m	1,0000000	0,51	0,51
Item	Código	Banco	Descrição	Tipo	Und	Quant.	Valor Unit	Total
Insumo	2449	ORSE	Aluguel de bomba de drenagem - "darka" - diametro 4" - ,potência = 5 cv	Equipamento	h	0,0010000	5,68	0,00
Composição	10549	ORSE	Encargos Complementares - Servente	Provisórios	h	0,0180000	3,86	0,06
Insumo	00002696/SINA	ORSE	Encanador ou bombeiro hidraulico (horista)	Mão de Obra	h	0,0060000	20,45	0,12
Composição	10554	ORSE	Encargos Complementares - Encanador	Provisórios	h	0,0060000	3,80	0,02
Insumo	54	ORSE	Encarregado de turma - SICRO	Mão de Obra	h	0,0030000	18,19	0,05
Insumo	00006111/SINA	ORSE	Servente de obras (horista)	Mão de Obra	h	0,0180000	15,59	0,28

Detalhamento de Cálculo ORSE

Item	Código	Banco	Descrição	Tipo	Und	Quant.	Valor Unit	Total
Insumo	2449	ORSE	Aluguel de bomba de drenagem - "darka" - diametro 4" - ,potência = 5 cv	Equipamento	h	0,0010000	5,68	0,00
Insumo	10596	ORSE	Protetor auricular	Material	un	0,0001080	4,81	0,00
Insumo	1651	ORSE	Óculos branco proteção	Material	pr	0,0000192	6,00	0,00
Insumo	10599	ORSE	Protetor solar fps 30 com 120ml	Material	un	0,0000432	18,00	0,00
Insumo	00012893/SINA	ORSE	Bota de segurança com biqueira de aço e colarinho acolchoado	Material	par	0,0000192	73,93	0,00
Insumo	10362	ORSE	Seguro de vida e acidente em grupo	Serviços	un	0,0001080	12,54	0,00
Insumo	10492	ORSE	Cesta Básica	Material	un	0,0001080	205,00	0,02

**Planilha Orçamentária Analítica**

Insumo	4729	ORSE	Marreta 1 kg com cabo	Material	un	0,0000018	39,50	0,00
Insumo	10761	ORSE	Refeição - café da manhã ( café com leite e dois pães com manteiga)	Serviços	un	0,0024432	5,00	0,01
Insumo	941	ORSE	Fardamento com mangas curta	Material	un	0,0000360	193,04	0,00
Insumo	00002711/SINA	ORSE	Carrinho de mão, em aço, com capacidade de *45 a 65* l / *100* kg, pneu com câmara	Material	un	0,0000036	183,00	0,00
Insumo	10788	ORSE	Pá quadrada	Material	un	0,0000036	36,90	0,00
Insumo	2378	ORSE	Vale transporte	Material	un	0,0020862	4,50	0,00
Insumo	158	ORSE	Almoço (Participação do empregador)	Material	un	0,0024432	14,00	0,03
Insumo	4728	ORSE	Talhadeira chata 10"	Material	un	0,0000054	18,58	0,00
Insumo	00012892/SINA	ORSE	Luva raspa de couro, cano curto (punho *7* cm)	Material	par	0,0000552	10,87	0,00
Insumo	00012894/SINA	ORSE	Capa para chuva em pvc com forro de poliéster, com capuz (amarela ou azul)	Material	un	0,0000048	20,11	0,00
Insumo	10517	ORSE	Exames admissionais/demissionais (checkup)	Serviços	cj	0,0000096	300,00	0,00
Insumo	00012895/SINA	ORSE	Capacete de segurança aba frontal com suspensão de polietileno, sem jugular (classe b)	Material	un	0,0000144	13,50	0,00
Insumo	00002696/SINA	ORSE	Encanador ou bombeiro hidráulico (horista)	Mão de Obra	h	0,0060000	20,45	0,12
Insumo	11253	ORSE	Tarracha para tubos PVC de 1/2"	Material	un	0,0000066	34,80	0,00
Insumo	10592	ORSE	Lima chata 12"	Material	un	0,0000006	38,11	0,00
Insumo	11257	ORSE	Tarracha para tubos PVC de 1 1/4"	Material	un	0,0000024	32,30	0,00
Insumo	11254	ORSE	Tarracha para tubos PVC de 3/4"	Material	un	0,0000042	27,49	0,00
Insumo	10593	ORSE	Praio simples 30cm	Material	un	0,0000006	19,57	0,00
Insumo	11256	ORSE	Tarracha para tubos PVC de 1 1/2"	Material	un	0,0000024	92,70	0,00
Insumo	11255	ORSE	Tarracha para tubos PVC de 1"	Material	un	0,0000036	49,00	0,00



Bancos  
SINAPI - 03/2026 - Piauí  
SICRO3 - 01/2026 - Piauí  
ORSE - 02/2026 - Sergipe  
SEINFRA - 028 - Ceará

B.D.I.  
24,09%

Encargos Sociais  
Não Desonerado:  
Horista: 114,54%  
Mensalista: 71,62%

Planilha Orçamentária Analítica

Insumo	54	ORSE	Encarregado de turma - SICRO	Mão de Obra	h	0,0030000	18,19	0,05	
Insumo	00006111/SINA	ORSE	Servente de obras (horista)	Mão de Obra	h	0,0180000	15,59	0,28	
				MO sem LS =>	0,20	LS =>	0,25	MO com LS =>	0,45
				Valor do BDI =>	0,12			Valor com BDI =>	0,63
						Quant. =>	411,01	Preço Total =>	258,93

3.3			RESERVAÇÃO					104.369,04
3.3.1	Código	Banco	Descrição	Tipo	Und	Quant.	Valor Unit	Total
Composição	C35	Próprio	RESERVATÓRIO DE 15 M³ EM FIBRA COM BASE DE CONCRETO PRÉ-MOLDADO DE 8 M DE ALTURA, PARA DISTRIBUIÇÃO DE ÁGUA - NÃO INCLUSO O TRANSPORTE.	FOMA - FORNECIMENTO DE MATERIAIS E EQUIPAMENTOS	UN	1,0000000	32.547,68	32.547,68
Composição Auxiliar	88316	SINAPI	SERVENTE COM ENCARGOS COMPLEMENTARES	Livro SINAPI: Cálculos e Parâmetros	H	36,0000000	23,66	851,76
Composição Auxiliar	102487	SINAPI	CONCRETO CICLÓPICO FCK = 15MPA, 30% PEDRA DE MÃO EM VOLUME REAL, INCLUSIVE LANÇAMENTO. AF_05/2021	Produção de Concreto	m³	3,7500000	810,02	3.037,57
Composição Auxiliar	94994	SINAPI	EXECUÇÃO DE PASSEIO (CALÇADA) OU PISO DE CONCRETO COM CONCRETO MOLDADO IN LOCO, FEITO EM OBRA, ACABAMENTO CONVENCIONAL, ESPESSURA 8 CM, ARMADO. AF_08/2022	Passeios de Concreto	m²	9,6200000	113,98	1.096,48
Composição Auxiliar	88309	SINAPI	PEDREIRO COM ENCARGOS COMPLEMENTARES	Livro SINAPI: Cálculos e Parâmetros	H	24,0000000	29,47	707,28
Composição Auxiliar	101009	SINAPI	CARGA, MANOBRA E DESCARGA DE POSTE DE CONCRETO EM CAMINHÃO CARROCERIA COM GUINDAUTO (MUNCK) 11,7 TM. AF_02/2026	Transporte, Carga e Descarga de Materiais	T	3,5000000	47,23	165,30
Composição Auxiliar	C11	Próprio	PINTURA LOGOMARCA ISBPI	PINT - PINTURAS	UN	1,0000000	179,71	179,71
Composição Auxiliar	90105	SINAPI	ESCAVAÇÃO MECANIZADA DE VALA COM PROFUNDIDADE ATÉ 1,5 M (MÉDIA MONTANTE E JUSANTE/UMA COMPOSIÇÃO POR TRECHO), RETROESCAV. (0,26 M3), LARGURA MENOR QUE 0,8 M, EM SOLO DE 1A CATEGORIA, LOCAIS COM BAIXO NÍVEL DE INTERFERÊNCIA. AF_09/2024	Escavação de Valas	m³	4,1300000	9,18	37,91
Insumo	00000010	Próprio	Estrutura( base) de pre-moldado em concreto armado, altura útil de 8,00 m, para reservatório 20,0m³	Material	UN	1,0000000	18.960,00	18.960,00

**Planilha Orçamentária Analítica**

Insumo	00043981	SINAPI	CAIXA D'AGUA / RESERVATORIO EM POLIESTER REFORCADO COM FIBRA DE VIDRO, 15000 LITROS, COM TAMPA	Material	UN	1,0000000	7.511,67	7.511,67	
				MO sem LS =>	1.017,32	LS =>	1.165,25	MO com LS =>	2.182,57
				Valor do BDI =>	7.840,73			Valor com BDI =>	40.388,41
						<b>Quant. =&gt;</b>	<b>2,00</b>	<b>Preço Total =&gt;</b>	<b>80.776,82</b>

3.3.2	Código	Banco	Descrição	Tipo	Und	Quant.	Valor Unit	Total	
Composição	C13	Próprio	FORNECIMENTOS E INSTALAÇÃO DE TUBOS E CONEXÕES PARA RESERVATÓRIO ELEVADO, INCLUINDO TUBO DN 50 MM, ADAPTADOR COM FLANGE E ANEL DE VEDAÇÃO DN 50 MM E REGISTRO DE GAVETA EM LATÃO DN 50 MM.	ASTU - ASSENTAMENTO DE TUBOS E PECAS	UN	1,0000000	1.584,29	1.584,29	
Composição Auxiliar	88248	SINAPI	AUXILIAR DE ENCANADOR OU BOMBEIRO HIDRÁULICO COM ENCARGOS COMPLEMENTARES	Livro SINAPI: Cálculos e Parâmetros	H	3,9800000	23,59	93,88	
Composição Auxiliar	88267	SINAPI	ENCANADOR OU BOMBEIRO HIDRÁULICO COM ENCARGOS COMPLEMENTARES	Livro SINAPI: Cálculos e Parâmetros	H	2,5000000	28,79	71,97	
Insumo	00036084	SINAPI	TUBO PVC PBA JEI, CLASSE 12, DN 50 MM, PARA REDE DE AGUA (NBR 5647)	Material	M	30,0000000	23,34	700,20	
Insumo	00006028	SINAPI	REGISTRO GAVETA BRUTO EM LATAO FORJADO, BITOLA 2"	Material	UN	3,0000000	156,78	470,34	
Insumo	00000099	SINAPI	ADAPTADOR PVC SOLDAVEL, COM FLANGE E ANEL DE VEDACAO, 50 MM X 1 1/2", PARA CAIXA D'AGUA	Material	UN	3,0000000	27,02	81,06	
Insumo	00001831	SINAPI	CURVA PVC PBA, JE, PB, 45 GRAUS, DN 50 / DE 60 MM, PARA REDE DE AGUA	Material	UN	4,0000000	41,56	166,24	
Insumo	00020078	SINAPI	PASTA LUBRIFICANTE PARA TUBOS E CONEXOES COM JUNTA ELASTICA, EMBALAGEM DE *400* GR (USO EM PVC, ACO, POLIETILENO E OUTROS)	Material	UN	0,0030000	30,45	0,09	
Insumo	00000325	SINAPI	ANEL BORRACHA, PARA TUBO/CONEXAO PVC PBA, DN 50 MM, PARA REDE AGUA	Material	UN	0,1700000	3,05	0,52	
				MO sem LS =>	57,37	LS =>	65,72	MO com LS =>	123,09
				Valor do BDI =>	381,65			Valor com BDI =>	1.965,94
						Quant. =>	2,00	Preço Total =>	3.931,88

3.3.3	Código	Banco	Descrição	Tipo	Und	Quant.	Valor Unit	Total
-------	--------	-------	-----------	------	-----	--------	------------	-------

**Planilha Orçamentária Analítica**

Composição	C04	Próprio	CERCA PARA SISTEMA DE CAPTAÇÃO, ADUÇÃO E RESERVAÇÃO, DIMENSÕES 10x10 M, COM MOURÕES DE CONCRETO, RETO, H=2,50 M, H(útil)=2,00 M, ESPAÇAMENTO DE 2,5 M, CRAVADOS 0,5 M, COM 4 FIOS DE ARAME OVULADO, COM ALVENARIA H=0,6 M, INCLUSO PORTÃO EM FERRO, DIMENSÕES 2,00x3,00 M	PARE - PAREDES/PAINEIS	UN	1,0000000	7.271,34	7.271,34		
Composição Auxiliar	C26	Próprio	PINTURA A CAL EM PAREDES - 2 DEMÃOS.	PINT - PINTURAS	m²	44,4000000	8,23	365,41		
Composição Auxiliar	101194	SINAPI	CERCA COM MOURÕES DE CONCRETO, RETO, H=2,30 M, ESPAÇAMENTO DE 2,5 M, CRAVADOS 0,5 M, COM 4 FIOS DE ARAME MISTO - FORNECIMENTO E INSTALAÇÃO. AF_12/2025	Cercas, Protetores e Alambrados	M	37,0000000	53,81	1.990,97		
Composição Auxiliar	103357	SINAPI	ALVENARIA DE VEDAÇÃO DE BLOCOS CERÂMICOS FURADOS NA HORIZONTAL DE 9X19X29 CM (ESPESSURA 9 CM) E ARGAMASSA DE ASSENTAMENTO COM PREPARO MANUAL. AF_12/2021	Alvenaria de Vedação	m²	22,2000000	69,13	1.534,68		
Composição Auxiliar	100701	SINAPI	PORTA DE FERRO, DE ABRIR, TIPO GRADE COM CHAPA, COM GUARNIÇÕES. AF_10/2025	Esquadrias - Portas	m²	6,0000000	444,31	2.665,86		
Composição Auxiliar	87369	SINAPI	ARGAMASSA TRAÇO 1:2:8 (EM VOLUME DE CIMENTO, CAL E AREIA MÉDIA ÚMIDA) PARA EMBOÇO/MASSA ÚNICA/ASSENTAMENTO DE ALVENARIA DE VEDAÇÃO, PREPARO MANUAL. AF_08/2019	Argamassas	m³	0,8900000	802,72	714,42		
					MO sem LS =>	799,21	LS =>	915,42	MO com LS =>	1.714,63
					Valor do BDI =>	1.751,66			Valor com BDI =>	9.023,00
							Quant. =>	1.00	Preço Total =>	9.023,00

3.3.4	Código	Banco	Descrição	Tipo	Und	Quant.	Valor Unit	Total	
Composição	C31	Próprio	Transportes de máquinas e equipamentos por caminhão munk	182	km	1,0000000	10,75	10,75	
Insumo	13957	ORSE	Transportes de máquinas e equipamentos por caminhão munk	Serviços	km	1,9550000	5,50	10,75	
				MO sem LS =>	0,00	LS =>	0,00	MO com LS =>	0,00
				Valor do BDI =>	2,58			Valor com BDI =>	13,33

Planilha Orçamentária Analítica

Quant. => 798,00 Preço Total => 10.637,34

3.4			REDE DE DISTRIBUIÇÃO						501.755,80
3.4.1			MOVIMENTO DE TERRA						392.816,41
3.4.1.1	Código	Banco	Descrição	Tipo	Und	Quant.	Valor Unit	Total	
Composição	4805757	SICRO3	Escavação mecânica de vala em material de 1ª categoria		m³	1,00000000	6,98	6,98	
A	Código	Banco	Equipamentos	Quantidade	Utilização		Custo Horário		Custo Horário
					Operativa	Improdutiva	Operativa	Improdutiva	Total
Insumo	E9526	SICRO3	Retroescavadeira de pneus - capacidade da caçamba da pá-carregadeira de 0,76 m³ e da retroescavadeira de 0,29 m³ - 58 kW	1,00000000	1,00	0,00	156,0900	79,7500	156,0900
Custo horário total de equipamentos									156,0878
B	Código	Banco	Mão de Obra	Quantidade	Custo Horário				Custo Horário
Insumo	P9824	SICRO3	Servente	1,00000000				22,89	Total 22,89
Adicional de Mão de obra (%)									0,0000
Custo horário total de mão de obra									22,8928
Custo horário total de execução									178,9806
Produção de equipe									26
Custo unitário de execução									6,8839
Custo do FIC									0,0962
F	Momento de Transporte	Banco	Descrição	Quantidade	Distância Média de Transporte (DMT)				Custo Horário
					LN	RP	P	FE	
Custo do FIT									0
Custo total de transporte									0
MO sem LS =>					0,41	LS =>	0,47	MO com LS =>	0,88

Bancos  
SINAPI - 03/2026 - Piauí  
SICRO3 - 01/2026 - Piauí  
ORSE - 02/2026 - Sergipe  
SEINFRA - 028 - Ceará

B.D.I.  
24,09%

Encargos Sociais  
Não Desonerado:  
Horista: 114,54%  
Mensalista: 71,62%

**Planilha Orçamentária Analítica**

Valor do BDI => 1,68      Valor com BDI => 8,66  
Quant. => 605,03      Preço Total => 5.239,55

3.4.1.2	Código	Banco	Descrição	Tipo	Und	Quant.	Valor Unit	Total	
Composição	4805762	SICRO3	Escavação mecânica de vala em material de 2ª categoria		m³	1,0000000	8,73	8,73	
A	Código	Banco	Equipamentos	Quantidade	Utilização		Custo Horário		Custo Horário Total
					Operativa	Improdutiva	Operativa	Improdutiva	
Insumo	E9526	SICRO3	Retroescavadeira de pneus - capacidade da caçamba da pá-carregadeira de 0,76 m³ e da retroescavadeira de 0,29 m³ - 58 kW	1,0000000	1,00	0,00	156,0900	79,7500	156,0900
Custo horário total de equipamentos									156,0878

B	Código	Banco	Mão de Obra	Quantidade	Custo Horário				Custo Horário Total
Insumo	P9824	SICRO3	Servente	1,0000000				22,89	22,89

Adicional de Mão de obra (%) 0,0000

Custo horário total de mão de obra 22,8928

Custo horário total de execução 178,9806

Produção de equipe 20,8

Custo unitário de execução 8,6048

Custo do FIC 0,1203

F	Momento de Transporte	Banco	Descrição	Quantidade	Distância Média de Transporte (DMT)				Custo Horário
					LN	RP	P	FE	

Custo do FIT 0

Custo total de transporte 0

MO sem LS => 0,51      LS => 0,59      MO com LS => 1,10  
Valor do BDI => 2,10      Valor com BDI => 10,83

Planilha Orçamentária Analítica

Quant. => 453,77 Preço Total => 4.914,32

3.4.1.3	Código	Banco	Descrição	Tipo	Und	Quant.	Valor Unit	Total
Composição	7084	ORSE	Escavação 3ª categoria , com perfuratriz manual e compressor	Escavações	m³	1,0000000	332,75	332,75
Item	Código	Banco	Descrição	Tipo	Und	Quant.	Valor Unit	Total
Insumo	4233	ORSE	Compressor de ar 60 pcm	Equipamento	h	1,1111000	10,03	11,14
Insumo	00006111/SINA	ORSE	Servente de obras (horista)	Mão de Obra	h	15,0000000	15,59	233,85
Composição	10549	ORSE	Encargos Complementares - Servente	Provisórios	h	15,0000000	3,86	57,90
Insumo	54	ORSE	Encarregado de turma - SICRO	Mão de Obra	h	1,0000000	18,19	18,19
Insumo	2479	ORSE	Perfuratriz pneumática (atlas copco -rh 571 5l)	Equipamento	h	3,3333000	3,10	10,33

Detalhamento de Cálculo ORSE

Item	Código	Banco	Descrição	Tipo	Und	Quant.	Valor Unit	Total
Insumo	4233	ORSE	Compressor de ar 60 pcm	Equipamento	h	1,1111000	10,03	11,14
Insumo	00006111/SINA	ORSE	Servente de obras (horista)	Mão de Obra	h	15,0000000	15,59	233,85
Insumo	10596	ORSE	Protetor auricular	Material	un	0,0675000	4,81	0,32
Insumo	1651	ORSE	Óculos branco proteção	Material	pr	0,0120000	6,00	0,07
Insumo	10599	ORSE	Protetor solar fps 30 com 120ml	Material	un	0,0270000	18,00	0,48
Insumo	00012893/SINA	ORSE	Bota de segurança com biqueira de aço e colarinho acolchoado	Material	par	0,0120000	73,93	0,88
Insumo	10362	ORSE	Seguro de vida e acidente em grupo	Serviços	un	0,0675000	12,54	0,84
Insumo	10492	ORSE	Cesta Básica	Material	un	0,0675000	205,00	13,83

**Planilha Orçamentária Analítica**

Insumo	4729	ORSE	Marreta 1 kg com cabo	Material	un	0,0015000	39,50	0,05		
Insumo	10761	ORSE	Refeição - café da manhã ( café com leite e dois pães com manteiga)	Serviços	un	1,5270000	5,00	7,63		
Insumo	941	ORSE	Fardamento com mangas curta	Material	un	0,0225000	193,04	4,34		
Insumo	00002711/SINA	ORSE	Carrinho de mao, em aco, com capacidade de *45 a 65* l / *100* kg, pneu com camara	Material	un	0,0030000	183,00	0,54		
Insumo	10788	ORSE	Pá quadrada	Material	un	0,0030000	36,90	0,11		
Insumo	2378	ORSE	Vale transporte	Material	un	1,4115000	4,50	6,35		
Insumo	158	ORSE	Almoço (Participação do empregador)	Material	un	1,5270000	14,00	21,37		
Insumo	4728	ORSE	Talhadeira chata 10"	Material	un	0,0045000	18,58	0,08		
Insumo	00012892/SINA	ORSE	Luva raspa de couro, cano curto (punho *7* cm)	Material	par	0,0345000	10,87	0,37		
Insumo	00012894/SINA	ORSE	Capa para chuva em pvc com forro de poliester, com capuz (amarela ou azul)	Material	un	0,0030000	20,11	0,06		
Insumo	10517	ORSE	Exames admissionais/demissionais (checkup)	Serviços	cj	0,0060000	300,00	1,80		
Insumo	00012895/SINA	ORSE	Capacete de seguranca aba frontal com suspensao de polietileno, sem jugular (classe b)	Material	un	0,0090000	13,50	0,12		
Insumo	54	ORSE	Encarregado de turma - SICRO	Mão de Obra	h	1,0000000	18,19	18,19		
Insumo	2479	ORSE	Perfuratriz pneumática (atlas copco -rh 571 5l)	Equipamento	h	3,3333000	3,10	10,33		
					MO sem LS =>	117,47	LS =>	134,57	MO com LS =>	252,04
					Valor do BDI =>	80,15			Valor com BDI =>	412,90
							Quant. =>	453,77	Preço Total =>	187.361,63

3.4.1.4	Código	Banco	Descrição	Tipo	Und	Quant.	Valor Unit	Total
Composição	6316	ORSE	Execução de berço de areia em valas, incl. lançam., espalham., e compac. manual, com fornecim. do material	Conversão InfoWOrc	m³	1,0000000	141,80	141,80
Item	Código	Banco	Descrição	Tipo	Und	Quant.	Valor Unit	Total

**Planilha Orçamentária Analítica**

Insumo	00006111/SINA	ORSE	Servente de obras (horista)	Mão de Obra	h	1,3000000	15,59	20,26
Insumo	00000367/SINA	ORSE	Areia grossa - posto jazida/fornecedor (retirado na jazida, sem transporte)	Material	m³	1,1500000	101,30	116,49
Composição	10549	ORSE	Encargos Complementares - Servente	Provisórios	h	1,3000000	3,86	5,01

**Detalhamento de Cálculo ORSE**

Item	Código	Banco	Descrição	Tipo	Und	Quant.	Valor Unit	Total
Insumo	00006111/SINA	ORSE	Servente de obras (horista)	Mão de Obra	h	1,3000000	15,59	20,26
Insumo	00000367/SINA	ORSE	Areia grossa - posto jazida/fornecedor (retirado na jazida, sem transporte)	Material	m³	1,1500000	101,30	116,49
Insumo	10596	ORSE	Protetor auricular	Material	un	0,0058500	4,81	0,02
Insumo	1651	ORSE	Óculos branco proteção	Material	pr	0,0010400	6,00	0,00
Insumo	10599	ORSE	Protetor solar fps 30 com 120ml	Material	un	0,0023400	18,00	0,04
Insumo	00012893/SINA	ORSE	Bota de segurança com biqueira de aço e colarinho acolchoado	Material	par	0,0010400	73,93	0,07
Insumo	10362	ORSE	Seguro de vida e acidente em grupo	Serviços	un	0,0058500	12,54	0,07
Insumo	10492	ORSE	Cesta Básica	Material	un	0,0058500	205,00	1,19
Insumo	4729	ORSE	Marreta 1 kg com cabo	Material	un	0,0001300	39,50	0,00
Insumo	10761	ORSE	Refeição - café da manhã ( café com leite e dois pães com manteiga)	Serviços	un	0,1323400	5,00	0,66
Insumo	941	ORSE	Fardamento com mangas curta	Material	un	0,0019500	193,04	0,37
Insumo	00002711/SINA	ORSE	Carrinho de mão, em aço, com capacidade de *45 a 65* l / *100* kg, pneu com câmara	Material	un	0,0002600	183,00	0,04
Insumo	10788	ORSE	Pá quadrada	Material	un	0,0002600	36,90	0,00
Insumo	2378	ORSE	Vale transporte	Material	un	0,1223300	4,50	0,55

**Planilha Orçamentária Analítica**

Insumo	158	ORSE	Almoço (Participação do empregador)	Material	un	0,1323400	14,00	1,85	
Insumo	4728	ORSE	Talhadeira chata 10"	Material	un	0,0003900	18,58	0,00	
Insumo	00012892/SINA	ORSE	Luva raspa de couro, cano curto (punho *7* cm)	Material	par	0,0029900	10,87	0,03	
Insumo		ORSE	Capa para chuva em pvc com forro de poliester, com capuz (amarela ou azul)	Material	un	0,0002600	20,11	0,00	
Insumo	10517	ORSE	Exames admissionais/demissionais (checkup)	Serviços	cj	0,0005200	300,00	0,15	
Insumo	00012895/SINA	ORSE	Capacete de segurança aba frontal com suspensao de polietileno, sem jugular (classe b)	Material	un	0,0007800	13,50	0,01	
				MO sem LS =>	9,44	LS =>	10,82	MO com LS =>	20,26
				Valor do BDI =>	34,15			Valor com BDI =>	175,95
						Quant. =>	504,19	Preço Total =>	88.712,23

3.4.1.5	Código	Banco	Descrição	Tipo	Und	Quant.	Valor Unit	Total
Composição	104736	SINAPI	REATERRO MECANIZADO DE VALA COM RETROESCAVADEIRA (CAPACIDADE DA CAÇAMBA DA RETRO: 0,26 M³/POTÊNCIA: 88 HP), LARGURA DE 0,8 A 1,5 M, PROFUNDIDADE DE 1,5 A 3,0 M, COM SOLO (SEM SUBSTITUIÇÃO) DE 1ª CATEGORIA, COM PLACA VIBRATÓRIA. AF_08/2023	Aterro e Reaterro de Valas	m³	1,0000000	8,93	8,93
Composição Auxiliar	88316	SINAPI	SERVENTE COM ENCARGOS COMPLEMENTARES	Livro SINAPI: Cálculos e Parâmetros	H	0,0568000	23,66	1,34
Composição Auxiliar	5678	SINAPI	RETROESCAVADEIRA SOBRE RODAS COM CARREGADEIRA, TRAÇÃO 4X4, POTÊNCIA LÍQ. 88 HP, CAÇAMBA CARREG. CAP. MÍN. 1 M3, CAÇAMBA RETRO CAP. 0,26 M3, PESO OPERACIONAL MÍN. 6.674 KG, PROFUNDIDADE ESCAVAÇÃO MÁX. 4,37 M - CHP DIURNO. AF_06/2014	Custos Horários Produtivo e Improdutivo dos Equipamentos	CHP	0,0222000	153,77	3,41
Composição Auxiliar	5903	SINAPI	CAMINHÃO PIPA 10.000 L TRUCADO, PESO BRUTO TOTAL 23.000 KG, CARGA ÚTIL MÁXIMA 15.935 KG, DISTÂNCIA ENTRE EIXOS 4,8 M, POTÊNCIA 230 CV, INCLUSIVE TANQUE DE AÇO PARA TRANSPORTE DE ÁGUA - CHI DIURNO. AF_06/2014	Custos Horários Produtivo e Improdutivo dos Equipamentos	CHI	0,0006000	74,61	0,04

**Bancos**  
**SINAPI - 03/2026 - Piauí**  
**SICRO3 - 01/2026 - Piauí**  
**ORSE - 02/2026 - Sergipe**  
**SEINFRA - 028 - Ceará**

**B.D.I.**  
**24,09%**

**Encargos Sociais**  
**Não Desonerado:**  
**Horista: 114,54%**  
**Mensalista: 71,62%**

**Planilha Orçamentária Analítica**

Composição Auxiliar	91277	SINAPI	PLACA VIBRATÓRIA REVERSÍVEL COM MOTOR 4 TEMPOS A GASOLINA, FORÇA CENTRÍFUGA DE 25 KN (2500 KGF), POTÊNCIA 5,5 CV - CHP DIURNO. AF_08/2015	Custos Horários Produtivo e Improdutivo dos Equipamentos	CHP	0,0265000	10,93	0,28	
Composição Auxiliar	5901	SINAPI	CAMINHÃO PIPA 10.000 L TRUCADO, PESO BRUTO TOTAL 23.000 KG, CARGA ÚTIL MÁXIMA 15.935 KG, DISTÂNCIA ENTRE EIXOS 4,8 M, POTÊNCIA 230 CV, INCLUSIVE TANQUE DE AÇO PARA TRANSPORTE DE ÁGUA - CHP DIURNO. AF_06/2014	Custos Horários Produtivo e Improdutivo dos Equipamentos	CHP	0,0054000	356,38	1,92	
Composição Auxiliar	5679	SINAPI	RETROESCAVADEIRA SOBRE RODAS COM CARREGADEIRA, TRAÇÃO 4X4, POTÊNCIA LÍQ. 88 HP, CAÇAMBA CARREG. CAP. MÍN. 1 M3, CAÇAMBA RETRO CAP. 0,26 M3, PESO OPERACIONAL MÍN. 6.674 KG, PROFUNDIDADE ESCAVAÇÃO MÁX. 4,37 M - CHI DIURNO. AF_06/2014	Custos Horários Produtivo e Improdutivo dos Equipamentos	CHI	0,0321000	60,73	1,94	
				MO sem LS =>	1,03	LS =>	1,19	MO com LS =>	2,22
				Valor do BDI =>	2,15			Valor com BDI =>	11,08
				Quant. =>		605,03	Preço Total =>		6.703,73

3.4.1.6	Código	Banco	Descrição	Tipo	Und	Quant.	Valor Unit	Total
Composição	94341	SINAPI	ATERRO MECANIZADO DE VALA COM RETROESCAVADEIRA (CAPACIDADE DA CAÇAMBA DA RETRO: 0,26 M³/POTÊNCIA: 88 HP), LARGURA ATÉ 1,5 M, PROFUNDIDADE DE 1,5 A 3,0 M, COM AREIA PARA ATERRO. AF_08/2023	Aterro e Reaterro de Valas	m³	1,0000000	79,19	79,19
Composição Auxiliar	5903	SINAPI	CAMINHÃO PIPA 10.000 L TRUCADO, PESO BRUTO TOTAL 23.000 KG, CARGA ÚTIL MÁXIMA 15.935 KG, DISTÂNCIA ENTRE EIXOS 4,8 M, POTÊNCIA 230 CV, INCLUSIVE TANQUE DE AÇO PARA TRANSPORTE DE ÁGUA - CHI DIURNO. AF_06/2014	Custos Horários Produtivo e Improdutivo dos Equipamentos	CHI	0,0006000	74,61	0,04
Composição Auxiliar	5679	SINAPI	RETROESCAVADEIRA SOBRE RODAS COM CARREGADEIRA, TRAÇÃO 4X4, POTÊNCIA LÍQ. 88 HP, CAÇAMBA CARREG. CAP. MÍN. 1 M3, CAÇAMBA RETRO CAP. 0,26 M3, PESO OPERACIONAL MÍN. 6.674 KG, PROFUNDIDADE ESCAVAÇÃO MÁX. 4,37 M - CHI DIURNO. AF_06/2014	Custos Horários Produtivo e Improdutivo dos Equipamentos	CHI	0,0321000	60,73	1,94
Composição Auxiliar	88316	SINAPI	SERVENTE COM ENCARGOS COMPLEMENTARES	Livro SINAPI: Cálculos e Parâmetros	H	0,0303000	23,66	0,71

**Planilha Orçamentária Analítica**

Planilha Orçamentaria Analítica									
Composição Auxiliar	91533	SINAPI	COMPACTADOR DE SOLOS DE PERCUSSÃO (SOQUETE) COM MOTOR A GASOLINA 4 TEMPOS, POTÊNCIA 4 CV - CHP DIURNO. AF_08/2015	Custos Horários Produtivo e Improdutivo dos Equipamentos	CHP	0,1285000	33,85	4,34	
Composição Auxiliar	5901	SINAPI	CAMINHÃO PIPA 10.000 L TRUCADO, PESO BRUTO TOTAL 23.000 KG, CARGA ÚTIL MÁXIMA 15.935 KG, DISTÂNCIA ENTRE EIXOS 4,8 M, POTÊNCIA 230 CV, INCLUSIVE TANQUE DE AÇO PARA TRANSPORTE DE ÁGUA - CHP DIURNO. AF_06/2014	Custos Horários Produtivo e Improdutivo dos Equipamentos	CHP	0,0054000	356,38	1,92	
Composição Auxiliar	5678	SINAPI	RETROESCAVADEIRA SOBRE RODAS COM CARREGADEIRA, TRAÇÃO 4X4, POTÊNCIA LÍQ. 88 HP, CAÇAMBA CARREG. CAP. MÍN. 1 M3, CAÇAMBA RETRO CAP. 0,26 M3, PESO OPERACIONAL MÍN. 6.674 KG, PROFUNDIDADE ESCAVAÇÃO MÁX. 4,37 M - CHP DIURNO. AF_06/2014	Custos Horários Produtivo e Improdutivo dos Equipamentos	CHP	0,0222000	153,77	3,41	
Insumo	00000368	SINAPI	AREIA PARA ATERRO - POSTO JAZIDA/FORNECEDOR (RETIRADO NA JAZIDA, SEM TRANSPORTE)	Material	m³	1,3889000	48,12	66,83	
				MO sem LS =>	1,98	LS =>	2,28	MO com LS =>	4,26
				Valor do BDI =>	19,07			Valor com BDI =>	98,26
						Quant. =>	907,55	Preço Total =>	89.175,86

3.4.1.7	Código	Banco	Descrição	Tipo	Und	Quant.	Valor Unit	Total
Composição	100982	SINAPI	CARGA, MANOBRA E DESCARGA DE ENTULHO EM CAMINHÃO BASCULANTE 10 M³ - CARGA COM ESCAVADEIRA HIDRÁULICA (CAÇAMBA DE 0,80 M³ / 111 HP) E DESCARGA LIVRE (UNIDADE: M3). AF_07/2020	Transporte, Carga e Descarga de Materiais	m³	1,0000000	9,51	9,51
Composição Auxiliar	5632	SINAPI	ESCAVADEIRA HIDRÁULICA SOBRE ESTEIRAS, CAÇAMBA 0,80 M3, PESO OPERACIONAL 17 T, POTENCIA BRUTA 111 HP - CHI DIURNO. AF_06/2014	Custos Horários Produtivo e Improdutivo dos Equipamentos	CHI	0,0100799	87,51	0,88
Composição Auxiliar	5631	SINAPI	ESCAVADEIRA HIDRÁULICA SOBRE ESTEIRAS, CAÇAMBA 0,80 M3, PESO OPERACIONAL 17 T, POTENCIA BRUTA 111 HP - CHP DIURNO. AF_06/2014	Custos Horários Produtivo e Improdutivo dos Equipamentos	CHP	0,0083333	222,89	1,85
Composição Auxiliar	91387	SINAPI	CAMINHÃO BASCULANTE 10 M3, TRUCADO CABINE SIMPLES, PESO BRUTO TOTAL 23.000 KG, CARGA ÚTIL MÁXIMA 15.935 KG, DISTÂNCIA ENTRE EIXOS 4,80 M, POTÊNCIA 230 CV INCLUSIVE CAÇAMBA METÁLICA - CHI DIURNO. AF_06/2014	Custos Horários Produtivo e Improdutivo dos Equipamentos	CHI	0,0127836	73,15	0,93

**Bancos**  
**SINAPI - 03/2026 - Piauí**  
**SICRO3 - 01/2026 - Piauí**  
**ORSE - 02/2026 - Sergipe**  
**SEINFRA - 028 - Ceará**

**B.D.I.**  
**24,09%**

**Encargos Sociais**  
**Não Desonerado:**  
**Horista: 114,54%**  
**Mensalista: 71,62%**

**Planilha Orçamentária Analítica**

Composição Auxiliar	91386	SINAPI	CAMINHÃO BASCULANTE 10 M3, TRUCADO CABINE SIMPLES, PESO BRUTO TOTAL 23.000 KG, CARGA ÚTIL MÁXIMA 15.935 KG, DISTÂNCIA ENTRE EIXOS 4,80 M, POTÊNCIA 230 CV INCLUSIVE CAÇAMBA METÁLICA - CHP DIURNO. AF_06/2014	Custos Horários Produtivo e Improdutivo dos Equipamentos		CHP	0,0199348	293,53	5,85	
				MO sem LS =>		0,53	LS =>	0,61	MO com LS =>	1,14
				Valor do BDI =>		2,29			Valor com BDI =>	11,80
							<b>Quant. =&gt;</b>	<b>907,55</b>	<b>Preço Total =&gt;</b>	<b>10.709,09</b>

3.4.2			TUBOS E CONEXÕES					108.939,39	
3.4.2.1	Código	Banco	Descrição	Tipo		Und	Quant.	Valor Unit	Total
Composição	97124	SINAPI	ASSENTAMENTO DE TUBO DE PVC PBA PARA REDE DE ÁGUA, DN 50 MM, JUNTA ELÁSTICA INTEGRADA, INSTALADO EM LOCAL COM NÍVEL BAIXO DE INTERFERÊNCIAS (NÃO INCLUI FORNECIMENTO). AF_05/2024	Assentamento de Tubos de PVC e Metálicos em Redes de Água		M	1,0000000	2,28	2,28
Composição Auxiliar	88246	SINAPI	ASSENTADOR DE TUBOS COM ENCARGOS COMPLEMENTARES	Livro SINAPI: Cálculos e Parâmetros		H	0,0519000	18,28	0,94
Composição Auxiliar	88316	SINAPI	SERVENTE COM ENCARGOS COMPLEMENTARES	Livro SINAPI: Cálculos e Parâmetros		H	0,0519000	23,66	1,22
Insumo	00020078	SINAPI	PASTA LUBRIFICANTE PARA TUBOS E CONEXOES COM JUNTA ELASTICA, EMBALAGEM DE *400* GR (USO EM PVC, ACO, POLIETILENO E OUTROS)	Material		UN	0,0042000	30,45	0,13
				MO sem LS =>	0,69	LS =>	0,80	MO com LS =>	1,49
				Valor do BDI =>	0,54			Valor com BDI =>	2,82
						Quant. =>	3.361,29	Preço Total =>	9.478,83

	Código	Banco	Descrição	Tipo	Und	Quant.	Valor Unit	Total	
Insumo	00036084	SINAPI	TUBO PVC PBA JEI, CLASSE 12, DN 50 MM, PARA REDE DE AGUA (NBR 5647)	Material	M	1,0000000	23,34	23,34	
				MO sem LS =>	0,00	LS =>	0,00	MO com LS =>	0,00
				Valor do BDI =>			Valor com BDI =>	28,96	

Planilha Orçamentária Analítica

Quant. => 3.361,29 Preço Total => 97.342,95

3.4.2.3	Código	Banco	Descrição	Tipo	Und	Quant.	Valor Unit	Total
Composição	6465	ORSE	Teste hidrostático em rede de água / adutora	Conversão InfoWOrca	m	1,0000000	0,51	0,51
Item	Código	Banco	Descrição	Tipo	Und	Quant.	Valor Unit	Total
Insumo	2449	ORSE	Aluguel de bomba de drenagem - "darka" - diametro 4" - ,potência = 5 cv	Equipamento	h	0,0010000	5,68	0,00
Composição	10549	ORSE	Encargos Complementares - Servente	Provisórios	h	0,0180000	3,86	0,06
Insumo	00002696/SINA	ORSE	Encanador ou bombeiro hidraulico (horista)	Mão de Obra	h	0,0060000	20,45	0,12
Composição	10554	ORSE	Encargos Complementares - Encanador	Provisórios	h	0,0060000	3,80	0,02
Insumo	54	ORSE	Encarregado de turma - SICRO	Mão de Obra	h	0,0030000	18,19	0,05
Insumo	00006111/SINA	ORSE	Servente de obras (horista)	Mão de Obra	h	0,0180000	15,59	0,28

Detalhamento de Cálculo ORSE

Item	Código	Banco	Descrição	Tipo	Und	Quant.	Valor Unit	Total
Insumo	2449	ORSE	Aluguel de bomba de drenagem - "darka" - diametro 4" - ,potência = 5 cv	Equipamento	h	0,0010000	5,68	0,00
Insumo	10596	ORSE	Protetor auricular	Material	un	0,0001080	4,81	0,00
Insumo	1651	ORSE	Óculos branco proteção	Material	pr	0,0000192	6,00	0,00
Insumo	10599	ORSE	Protetor solar fps 30 com 120ml	Material	un	0,0000432	18,00	0,00
Insumo	00012893/SINA	ORSE	Bota de segurança com biqueira de aço e colarinho acolchoado	Material	par	0,0000192	73,93	0,00
Insumo	10362	ORSE	Seguro de vida e acidente em grupo	Serviços	un	0,0001080	12,54	0,00
Insumo	10492	ORSE	Cesta Básica	Material	un	0,0001080	205,00	0,02

**Planilha Orçamentária Analítica**

Insumo	4729	ORSE	Marreta 1 kg com cabo	Material	un	0,0000018	39,50	0,00
Insumo	10761	ORSE	Refeição - café da manhã ( café com leite e dois pães com manteiga)	Serviços	un	0,0024432	5,00	0,01
Insumo	941	ORSE	Fardamento com mangas curta	Material	un	0,0000360	193,04	0,00
Insumo	00002711/SINA	ORSE	Carrinho de mao, em aco, com capacidade de *45 a 65* l / *100* kg, pneu com camara	Material	un	0,0000036	183,00	0,00
Insumo	10788	ORSE	Pá quadrada	Material	un	0,0000036	36,90	0,00
Insumo	2378	ORSE	Vale transporte	Material	un	0,0020862	4,50	0,00
Insumo	158	ORSE	Almoço (Participação do empregador)	Material	un	0,0024432	14,00	0,03
Insumo	4728	ORSE	Talhadeira chata 10"	Material	un	0,0000054	18,58	0,00
Insumo	00012892/SINA	ORSE	Luva raspa de couro, cano curto (punho *7* cm)	Material	par	0,0000552	10,87	0,00
Insumo	00012894/SINA	ORSE	Capa para chuva em pvc com forro de poliester, com capuz (amarela ou azul)	Material	un	0,0000048	20,11	0,00
Insumo	10517	ORSE	Exames admissionais/demissionais (checkup)	Serviços	cj	0,0000096	300,00	0,00
Insumo	00012895/SINA	ORSE	Capacete de seguranca aba frontal com suspensao de polietileno, sem jugular (classe b)	Material	un	0,0000144	13,50	0,00
Insumo	00002696/SINA	ORSE	Encanador ou bombeiro hidraulico (horista)	Mão de Obra	h	0,0060000	20,45	0,12
Insumo	11253	ORSE	Tarracha para tubos PVC de 1/2"	Material	un	0,0000066	34,80	0,00
Insumo	10592	ORSE	Lima chata 12"	Material	un	0,0000006	38,11	0,00
Insumo	11257	ORSE	Tarracha para tubos PVC de 1 1/4"	Material	un	0,0000024	32,30	0,00
Insumo	11254	ORSE	Tarracha para tubos PVC de 3/4"	Material	un	0,0000042	27,49	0,00
Insumo	10593	ORSE	Praio simples 30cm	Material	un	0,0000006	19,57	0,00
Insumo	11256	ORSE	Tarracha para tubos PVC de 1 1/2"	Material	un	0,0000024	92,70	0,00
Insumo	11255	ORSE	Tarracha para tubos PVC de 1"	Material	un	0,0000036	49,00	0,00

**Planilha Orçamentária Analítica**

Planimetria Orçamentaria Analitica									
Insumo	54	ORSE	Encarregado de turma - SICRO	Mão de Obra	h	0,0030000	18,19	0,05	
Insumo	00006111/SINA	ORSE	Servente de obras (horista)	Mão de Obra	h	0,0180000	15,59	0,28	
				MO sem LS =>	0,20	LS =>	0,25	MO com LS =>	0,45
				Valor do BDI =>	0,12			Valor com BDI =>	0,63
						Quant. =>	3.361,29	Preco Total =>	2.117,61

<b>3.5</b>			<b>LIGAÇÕES DOMICILIARES</b>					<b>27.491,52</b>
<b>3.5.1</b>	<b>Código</b>	<b>Banco</b>	<b>Descrição</b>	<b>Tipo</b>	<b>Und</b>	<b>Quant.</b>	<b>Valor Unit</b>	<b>Total</b>
Composição	C23	Próprio	LIGAÇÃO DOMICILIAR PADRÃO COM DISTÂNCIA MÉDIA DE 20 METROS - COM HIDRÔMETRO	ASTU - ASSENTAMENTO DE TUBOS E PECAS	UN	1,0000000	395,62	395,62
Composição Auxiliar	88267	SINAPI	ENCANADOR OU BOMBEIRO HIDRÁULICO COM ENCARGOS COMPLEMENTARES	Livro SINAPI: Cálculos e Parâmetros	H	0,4450000	28,79	12,81
Composição Auxiliar	88316	SINAPI	SERVENTE COM ENCARGOS COMPLEMENTARES	Livro SINAPI: Cálculos e Parâmetros	H	0,9855000	23,66	23,31
Insumo	00000107	SINAPI	ADAPTADOR PVC SOLDÁVEL CURTO COM BOLSA E ROSCA, 20 MM X 1/2", PARA AGUA FRIA	Material	UN	3,0000000	0,84	2,52
Insumo	00003903	SINAPI	LUVA PVC SOLDÁVEL, 32 MM, PARA AGUA FRIA PREDIAL	Material	UN	1,0000000	2,06	2,06
Insumo	00011670	SINAPI	REGISTRO DE ESFERA, PVC, COM VOLANTE, VS, ROSCAVEL, DN 1/2", COM CORPO DIVIDIDO	Material	UN	1,0000000	20,46	20,46
Insumo	00012769	SINAPI	HIDROMETRO UNIJATO / MEDIDOR DE AGUA, DN 1/2", VAZAO MAXIMA DE 1,5 M3/H, PARA AGUA POTAVEL FRIA, RELOJOARIA PLANA, CLASSE B, HORIZONTAL (SEM CONEXOES)	Material	UN	1,0000000	110,00	110,00
Insumo	00009867	SINAPI	TUBO PVC, SOLDÁVEL, DE 20 MM, AGUA FRIA (NBR-5648)	Material	M	20,0000000	3,79	75,80
Insumo	00011831	SINAPI	TORNEIRA PLASTICA PARA TANQUE 1/2" OU 3/4" COM BICO PARA MANGUEIRA	Material	UN	1,0000000	15,74	15,74
Insumo	00003542	SINAPI	JOELHO PVC, SOLDÁVEL, 90 GRAUS, 20 MM, COR MARROM, PARA AGUA FRIA PREDIAL	Material	UN	1,0000000	0,61	0,61
Insumo	00001419	SINAPI	COLAR TOMADA PVC, COM TRAVAS, SAIDA COM ROSCA, DE 50 MM X 1/2" OU 50 MM X 3/4", PARA LIGACAO PREDIAL DE AGUA	Material	UN	1,0000000	14,42	14,42

**Planilha Orçamentária Analítica**

Insumo	00011882	SINAPI	CAIXA PARA HIDROMETRO CONCRETO PRE MOLDADO, *0,24 M X 0,45 M X 0,30* M (L X C X A)	Material	UN	1,0000000	117,89	117,89	
				MO sem LS =>	12,07	LS =>	13,83	MO com LS =>	25,90
				Valor do BDI =>	95,30			Valor com BDI =>	490,92
						Quant. =>	56,00	Preço Total =>	27.491,52

4			SAA LOC. COMBOEIRO DE CIMA					521.993,88		
4.1			CAPTAÇÃO					65.786,81		
4.1.1			LIMPEZA DE POÇO TUBULAR					18.478,59		
	Código	Banco	Descrição	Tipo		Und	Quant.	Valor Unit	Total	
Insumo	5128	ORSE	Tampa de poço galvanizada em 6"	Serviços		un	1,0000000	107,28	107,28	
				MO sem LS =>		0,00	LS =>	0,00	MO com LS =>	0,00
				Valor do BDI =>					Valor com BDI =>	133,12
						Quant. =>	1,00	Preço Total =>	133,12	

4.1.1.2	Código	Banco	Descrição	Tipo	Und	Quant.	Valor Unit	Total	
Composição	CP14	Próprio	Transporte do compressor e revestimento	TRAN - TRANSPORTES, CARGAS E DESCARGAS	KM	1,0000000	10,99	10,99	
Insumo	13957	ORSE	Transportes de máquinas e equipamentos por caminhão munck	Serviços	km	1,9990000	5,50	10,99	
				MO sem LS =>	0,00	LS =>	0,00	MO com LS =>	0,00
				Valor do BDI =>	2,64			Valor com BDI =>	13,63
						Quant. =>	200,00	Preço Total =>	2.726,00

<b>4.1.1.3</b>	<b>Código</b>	<b>Banco</b>	<b>Descrição</b>	<b>Tipo</b>	<b>Und</b>	<b>Quant.</b>	<b>Valor Unit</b>	<b>Total</b>
Composição	CP04	Próprio	Laje de proteção em concreto	FUES - FUNDAÇÕES E ESTRUTURAS	m³	1,0000000	1.065,85	1.065,85

**Bancos**  
**SINAPI - 03/2026 - Piauí**  
**SICRO3 - 01/2026 - Piauí**  
**ORSE - 02/2026 - Sergipe**  
**SEINFRA - 028 - Ceará**

**B.D.I.**  
**24,09%**

**Encargos Sociais**  
**Não Desonerado:**  
**Horista: 114,54%**  
**Mensalista: 71,62%**

**Planilha Orçamentária Analítica**

Composição Auxiliar	88309	SINAPI	PEDREIRO COM ENCARGOS COMPLEMENTARES	Livro SINAPI: Cálculos e Parâmetros	H	3,1600000	29,47	93,12	
Composição Auxiliar	88831	SINAPI	BETONEIRA CAPACIDADE NOMINAL DE 400 L, CAPACIDADE DE MISTURA 280 L, MOTOR ELÉTRICO TRIFÁSICO POTÊNCIA DE 2 CV, SEM CARREGADOR - CHI DIURNO. AF_05/2023	Custos Horários Produtivo e Improdutivo dos Equipamentos	CHI	0,9700000	0,54	0,52	
Composição Auxiliar	88830	SINAPI	BETONEIRA CAPACIDADE NOMINAL DE 400 L, CAPACIDADE DE MISTURA 280 L, MOTOR ELÉTRICO TRIFÁSICO POTÊNCIA DE 2 CV, SEM CARREGADOR - CHP DIURNO. AF_05/2023	Custos Horários Produtivo e Improdutivo dos Equipamentos	CHP	1,0300000	2,39	2,46	
Composição Auxiliar	88242	SINAPI	AJUDANTE DE PEDREIRO COM ENCARGOS COMPLEMENTARES	Livro SINAPI: Cálculos e Parâmetros	H	1,8300000	24,14	44,17	
Insumo	00000366	SINAPI	AREIA FINA - POSTO JAZIDA/FORNECEDOR (RETIRADO NA JAZIDA, SEM TRANSPORTE)	Material	m³	0,7800000	96,25	75,08	
Insumo	00004721	SINAPI	PEDRA BRITADA N. 1 (9,5 A 19 MM) POSTO PEDREIRA/FORNECEDOR, SEM FRETE	Material	m³	0,7800000	259,63	202,51	
Insumo	00001379	SINAPI	CIMENTO PORTLAND COMPOSTO CP II-32	Material	KG	600,0000000	1,08	648,00	
MO sem LS =>					47,22	LS =>	54,10	MO com LS =>	101,32
Valor do BDI =>					256,76			Valor com BDI =>	1.322,61
						Quant. =>	0,80	Preço Total =>	1.058,08

4.1.1.4	Código	Banco	Descrição	Tipo	Und	Quant.	Valor Unit	Total	
Composição	6306	ORSE	Desenvolvimento com Compressor 150psi / 600cfm	Conversão InfoWOrca	h	1,0000000	225,08	225,08	
Item	Código	Banco	Descrição	Tipo	Und	Quant.	Valor Unit	Total	
Insumo	5029	ORSE	Desenvolvimento com compressor 150psi - 600cfm	Serviços	h	1,0000000	225,08	225,08	
Detalhamento de Cálculo ORSE									
Item	Código	Banco	Descrição	Tipo	Und	Quant.	Valor Unit	Total	
Insumo	5029	ORSE	Desenvolvimento com compressor 150psi - 600cfm	Serviços	h	1,0000000	225,08	225,08	
MO sem LS =>					0.00	LS =>	0.00	MO com LS =>	0.00

**Bancos**  
**SINAPI - 03/2026 - Piauí**  
**SICRO3 - 01/2026 - Piauí**  
**ORSE - 02/2026 - Sergipe**  
**SEINFRA - 028 - Ceará**

**B.D.I.**  
**24,09%**

**Encargos Sociais**  
**Não Desonerado:**  
**Horista: 114,54%**  
**Mensalista: 71,62%**

**Planilha Orçamentária Analítica**

Valor do BDI => 54,22

Quant. => 12,00

Valor com BDI => 279,30

Preço Total => 3.351,60

4.1.1.5	Código	Banco	Descrição	Tipo	Und	Quant.	Valor Unit	Total
Composição	6310	ORSE	Ensaio de Vazão com Compressor 150psi / 600cfm	Conversão InfoWOrca	h	1,0000000	225,08	225,08
Item	Código	Banco	Descrição	Tipo	Und	Quant.	Valor Unit	Total
Insumo	5034	ORSE	Ensaio de vazão com compressor 150psi - 600cfm	Serviços	h	1,0000000	225,08	225,08

**Detalhamento de Cálculo ORSE**

Item	Código	Banco	Descrição	Tipo	Und	Quant.	Valor Unit	Total	
Insumo	5034	ORSE	Ensaio de vazão com compressor 150psi - 600cfm	Serviços	h	1,0000000	225,08	225,08	
MO sem LS =>					0,00	LS =>	0,00	MO com LS =>	0,00
Valor do BDI =>					54,22			Valor com BDI =>	279,30
						Quant. =>	12,00	Preço Total =>	3.351,60

4.1.1.6	Código	Banco	Descrição	Tipo	Und	Quant.	Valor Unit	Total
Composição	CP05	Próprio	Desinfecção de poço tubular	INES - INSTALAÇÕES ESPECIAIS	H	1,0000000	169,00	169,00
Composição Auxiliar	88267	SINAPI	ENCANADOR OU BOMBEIRO HIDRÁULICO COM ENCARGOS COMPLEMENTARES	Livro SINAPI: Cálculos e Parâmetros	H	1,7140000	28,79	49,34
Composição Auxiliar	88316	SINAPI	SERVENTE COM ENCARGOS COMPLEMENTARES	Livro SINAPI: Cálculos e Parâmetros	H	3,4228000	23,66	80,98
Composição Auxiliar	6306	ORSE	Desenvolvimento com Compressor 150psi / 600cfm	Conversão InfoWOrca	h	0,0900000	225,08	20,25
Insumo	G0127	SEINFRA	DISPERSANTE A BASE DE POLIFOSFATO TENSOATIVADO (TENSOATIVO NÃO-IÔNICO) DESTINADO A REMOÇÃO DE DISPERSÃO DE BENTONITA E ARGILAS NATURAIS E TAMBÉM PARA USO NA PUXADA EM PERFURAÇÃO DIRECIONAL HDD EM SOLOS ARGILOSOS	Material	KG	0,8560000	21,54	18,44

**Bancos**  
**SINAPI - 03/2026 - Piauí**  
**SICRO3 - 01/2026 - Piauí**  
**ORSE - 02/2026 - Sergipe**  
**SEINFRA - 028 - Ceará**

**B.D.I.**  
**24,09%**

**Encargos Sociais**  
**Não Desonerado:**  
**Horista: 114,54%**  
**Mensalista: 71,62%**

**Planilha Orçamentária Analítica**

MO sem LS => 43,67 LS => 50,04 MO com LS => 93,71  
 Valor do BDI => 40,71 Valor com BDI => 209,71  
**Quant. => 4,00 Preço Total => 838,84**

4.1.1.7	Código	Banco	Descrição	Tipo	Und	Quant.	Valor Unit	Total
Composição	CP06	Próprio	Relatório técnico do poço (ficha técnica do poço, perfil construtivo e litológico), acompanhado de Anotação de Responsabilidade Técnica - ART	SEES - SERVIÇOS ESPECIAIS	UN	1,0000000	3.309,20	3.309,20
Composição Auxiliar	90779	SINAPI	ENGENHEIRO CIVIL DE OBRA SENIOR COM ENCARGOS COMPLEMENTARES	Livro SINAPI: Cálculos e Parâmetros	H	20,0000000	165,46	3.309,20

MO sem LS => 1.494,08 LS => 1.711,32 MO com LS => 3.205,40  
 Valor do BDI => 797,18 Valor com BDI => 4.106,38  
**Quant. => 1,00 Preço Total => 4.106,38**

4.1.1.8	Código	Banco	Descrição	Tipo	Und	Quant.	Valor Unit	Total
Composição	6313	ORSE	Análise Bacteriológica da Água	Conversão InfoWOrca	un	1,0000000	55,98	55,98
Item	Código	Banco	Descrição	Tipo	Und	Quant.	Valor Unit	Total
Insumo	5021	ORSE	Análise bacteriológica de água	Serviços	un	1,0000000	55,98	55,98

**Detalhamento de Cálculo ORSE**

Item	Código	Banco	Descrição	Tipo	Und	Quant.	Valor Unit	Total
Insumo	5021	ORSE	Análise bacteriológica de água	Serviços	un	1,0000000	55,98	55,98

MO sem LS => 0,00 LS => 0,00 MO com LS => 0,00  
 Valor do BDI => 13,48 Valor com BDI => 69,46  
**Quant. => 1,00 Preço Total => 69,46**

Planilha Orçamentária Analítica

4.1.1.9	Código	Banco	Descrição	Tipo	Und	Quant.	Valor Unit	Total
Composição	6312	ORSE	Análise Físico-química da Água	Conversão InfoWOrca	un	1,00000000	565,21	565,21
Item	Código	Banco	Descrição	Tipo	Und	Quant.	Valor Unit	Total
Insumo	5022	ORSE	Análise físico-química de água	Serviços	un	1,00000000	565,21	565,21

Detalhamento de Cálculo ORSE

Item	Código	Banco	Descrição	Tipo	Und	Quant.	Valor Unit	Total	
Insumo	5022	ORSE	Análise físico-química de água	Serviços	un	1,00000000	565,21	565,21	
MO sem LS =>					0,00	LS =>	0,00	MO com LS =>	0,00
Valor do BDI =>					136,15			Valor com BDI =>	701,36
						Quant. =>	1,00	Preço Total =>	701,36

4.1.1.10	Código	Banco	Descrição	Tipo	Und	Quant.	Valor Unit	Total
Composição	CP12	Próprio	FORNECIMENTO E INSTALAÇÃO DE HIDRÔMETRO MULTIJATO / MEDIDOR DE AGUA, DN 2", VAZAO MAXIMA DE 30 M3/H, PARA AGUA POTAVEL FRIA, RELOJOARIA PLANA, CLASSE B, HORIZONTAL	ASTU - ASSENTAMENTO DE TUBOS E PECAS	UN	1,00000000	1.726,29	1.726,29
Composição Auxiliar	88267	SINAPI	ENCANADOR OU BOMBEIRO HIDRÁULICO COM ENCARGOS COMPLEMENTARES	Livro SINAPI: Cálculos e Parâmetros	H	0,5259000	28,79	15,14
Composição Auxiliar	88248	SINAPI	AUXILIAR DE ENCANADOR OU BOMBEIRO HIDRÁULICO COM ENCARGOS COMPLEMENTARES	Livro SINAPI: Cálculos e Parâmetros	H	0,5259000	23,59	12,40
Insumo	00004181	SINAPI	NIPLE DE FERRO GALVANIZADO, COM ROSCA BSP, DE 2"	Material	UN	2,00000000	33,37	66,74
Insumo	00000325	SINAPI	ANEL BORRACHA, PARA TUBO/CONEXAO PVC PBA, DN 50 MM, PARA REDE AGUA	Material	UN	8,00000000	3,05	24,40
Insumo	00003266	SINAPI	FLANGE SEXTAVADO DE FERRO GALVANIZADO, COM ROSCA BSP, DE 2"	Material	UN	2,00000000	59,59	119,18
Insumo	00004346	SINAPI	PARAFUSO DE FERRO POLIDO, SEXTAVADO, COM ROSCA PARCIAL, DIAMETRO 5/8", COMPRIMENTO 6", COM PORCA E ARRUELA DE PRESSAO MEDIA	Material	UN	8,00000000	9,13	73,04

**Planilha Orçamentária Analítica**

Insumo	00003912	SINAPI	LUVA DE FERRO GALVANIZADO, COM ROSCA BSP, DE 2"	Material	UN	2,0000000	33,35	66,70	
Insumo	00003148	SINAPI	FITA VEDA ROSCA, EM PTFE, ROLO DE 18 MM X 50 M (L X C)	Material	UN	0,3150000	19,21	6,05	
Insumo	00012768	SINAPI	HIDROMETRO MULTIJATO / MEDIDOR DE AGUA, DN 2", VAZAO MAXIMA DE 30 M3/H, PARA AGUA POTAVEL FRIA, RELOJOARIA PLANA, CLASSE B, HORIZONTAL (SEM CONEXOES)	Material	UN	1,0000000	1.342,64	1.342,64	
				MO sem LS =>	9,59	LS =>	11,00	MO com LS =>	20,59
				Valor do BDI =>	415,86			Valor com BDI =>	2.142,15
						<b>Quant. =&gt;</b>	<b>1,00</b>	<b>Preço Total =&gt;</b>	<b>2.142,15</b>

4.1.2			AQUISIÇÃO DE EQUIPAMENTOS DE BOMBEAMENTO					23.756,95	
4.1.2.1	Código	Banco	Descrição	Tipo	Und	Quant.	Valor Unit	Total	
Composição	C18	Próprio	INSTALAÇÃO DE EQUIPAMENTOS ELÉTRICOS PARA BOMBA SUBMERSA, INCLUSO INSTALAÇÃO DO PAINEL DE COMANDO, EM POÇO TUBULAR PROFUNDO	INEL - INSTALAÇÃO ELÉTRICA/ELETRIFICAÇÃO E ILUMINAÇÃO EXTERNA	UN	1,0000000	902,55	902,55	
Composição Auxiliar	88250	SINAPI	AUXILIAR DE MECÂNICO COM ENCARGOS COMPLEMENTARES	Livro SINAPI: Cálculos e Parâmetros	H	6,5000000	22,56	146,64	
Composição Auxiliar	88247	SINAPI	AUXILIAR DE ELETRICISTA COM ENCARGOS COMPLEMENTARES	Livro SINAPI: Cálculos e Parâmetros	H	6,5000000	24,79	161,13	
Composição Auxiliar	88267	SINAPI	ENCANADOR OU BOMBEIRO HIDRÁULICO COM ENCARGOS COMPLEMENTARES	Livro SINAPI: Cálculos e Parâmetros	H	6,5000000	28,79	187,13	
Composição Auxiliar	88264	SINAPI	ELETRICISTA COM ENCARGOS COMPLEMENTARES	Livro SINAPI: Cálculos e Parâmetros	H	6,5000000	30,09	195,58	
Composição Auxiliar	88297	SINAPI	OPERADOR DE MÁQUINAS E EQUIPAMENTOS COM ENCARGOS COMPLEMENTARES	Livro SINAPI: Cálculos e Parâmetros	H	8,5000000	24,95	212,07	
				MO sem LS =>	315,65	LS =>	361,56	MO com LS =>	677,21
				Valor do BDI =>	217,42			Valor com BDI =>	1.119,97
						Quant. =>	1,00	Preço Total =>	1.119,97

	<b>Código</b>	<b>Banco</b>	<b>Descrição</b>	<b>Tipo</b>	<b>Und</b>	<b>Quant.</b>	<b>Valor Unit</b>	<b>Total</b>
--	---------------	--------------	------------------	-------------	------------	---------------	-------------------	--------------

**Planilha Orçamentária Analítica**

Planilha Orçamentária Analítica									
Insumo	I9651	SEINFRA	Bomba submersa para poço tubular EBARA 4BPS3-13 - 1.5 HP	Material	UN	1,0000000	3.236,01	3.236,01	
				MO sem LS =>	0,00	LS =>	0,00	MO com LS =>	0,00
				Valor do BDI =>				Valor com BDI =>	4.015,56
						<b>Quant. =&gt;</b>	<b>1,00</b>	<b>Preço Total =&gt;</b>	<b>4.015,56</b>

	Código	Banco	Descrição	Tipo	Und	Quant.	Valor Unit	Total	
Insumo	10252	ORSE	Painel elétrico p/ bomba, com chave de partida direta (manual/automática)	Material	un	1,0000000	1.850,00	1.850,00	
				MO sem LS =>	0,00	LS =>	0,00	MO com LS =>	0,00
				Valor do BDI =>				Valor com BDI =>	2.295,66
						Quant. =>	1,00	Preço Total =>	2.295,66

4.1.2.4	Código	Banco	Descrição	Tipo	Und	Quant.	Valor Unit	Total	
Composição	CP08	Próprio	FORNECIMENTO E INSTALAÇÃO DE TUBO EDUTOR DE PVC RÍGIDO, ROSCÁVEL, COM LUVA EM FERRO GALVANIZADO, DN 50 MM	ASTU - ASSENTAMENTO DE TUBOS E PECAS	M	1,0000000	43,75	43,75	
Composição Auxiliar	88297	SINAPI	OPERADOR DE MÁQUINAS E EQUIPAMENTOS COM ENCARGOS COMPLEMENTARES	Livro SINAPI: Cálculos e Parâmetros	H	0,0720000	24,95	1,79	
Composição Auxiliar	88250	SINAPI	AUXILIAR DE MECÂNICO COM ENCARGOS COMPLEMENTARES	Livro SINAPI: Cálculos e Parâmetros	H	0,2400000	22,56	5,41	
Composição Auxiliar	88267	SINAPI	ENCANADOR OU BOMBEIRO HIDRÁULICO COM ENCARGOS COMPLEMENTARES	Livro SINAPI: Cálculos e Parâmetros	H	0,0720000	28,79	2,07	
Insumo	00003912	SINAPI	LUVA DE FERRO GALVANIZADO, COM ROSCA BSP, DE 2"	Material	UN	0,2500000	33,35	8,34	
Insumo	00003146	SINAPI	FITA VEDA ROSCA, EM PTFE, ROLO DE 18 MM X 10 M (L X C)	Material	UN	0,2000000	4,89	0,98	
Insumo	I5780	SEINFRA	TUBO EDUTOR PVC DN 50	Material	M	1,0000000	25,18	25,18	
				MO sem LS =>	3,27	LS =>	3,75	MO com LS =>	7,02
				Valor do BDI =>	10,53			Valor com BDI =>	54,28

Planilha Orçamentária Analítica

Quant. => 95,00 Preço Total => 5.156,60

4.1.2.5	Código	Banco	Descrição	Tipo	Und	Quant.	Valor Unit	Total		
Composição	CP07	Próprio	Fornecimento e instalação de "cabo chato" 16 mm2	LIPR - LIGAÇÕES PREDIAIS ÁGUA/ESGOTO/ENERGIA/TELEFO	M	1,0000000	76,57	76,57		
Composição Auxiliar	88247	SINAPI	AUXILIAR DE ELETRICISTA COM ENCARGOS COMPLEMENTARES	Livro SINAPI: Cálculos e Parâmetros	H	0,1300000	24,79	3,22		
Composição Auxiliar	88264	SINAPI	ELETRICISTA COM ENCARGOS COMPLEMENTARES	Livro SINAPI: Cálculos e Parâmetros	H	0,1300000	30,09	3,91		
Insumo	00000408	SINAPI	ABRACADEIRA DE NYLON PARA AMARRACAO DE CABOS, COMPRIMENTO DE 390 X *4,6* MM	Material	UN	0,5000000	1,24	0,62		
Insumo	00039262	SINAPI	CABO MULTIPOLAR DE COBRE, FLEXIVEL, CLASSE 4 OU 5, ISOLACAO EM HEPR, COBERTURA EM PVC-ST2, ANTICHAMA BWF-B, 0,6/1 KV, 3 CONDUTORES DE 16 MM2	Material	M	1,0000000	68,82	68,82		
					MO sem LS =>	2,41	LS =>	2,77	MO com LS =>	5,18
					Valor do BDI =>	18,44			Valor com BDI =>	95,01
						Quant. =>	105,00	Preço Total =>	9.976,05	

4.1.2.6	Código	Banco	Descrição	Tipo	Und	Quant.	Valor Unit	Total
Composição	CP18	Próprio	FORNECIMENTO E INSTALAÇÃO DE BARRILETE	ASTU - ASSENTAMENTO DE TUBOS E PECAS	UN	1,0000000	961,49	961,49
Composição Auxiliar	88267	SINAPI	ENCANADOR OU BOMBEIRO HIDRÁULICO COM ENCARGOS COMPLEMENTARES	Livro SINAPI: Cálculos e Parâmetros	H	5,0000000	28,79	143,95
Composição Auxiliar	88248	SINAPI	AUXILIAR DE ENCANADOR OU BOMBEIRO HIDRÁULICO COM ENCARGOS COMPLEMENTARES	Livro SINAPI: Cálculos e Parâmetros	H	5,0000000	23,59	117,95
Insumo	00006294	SINAPI	TE DE FERRO GALVANIZADO, DE 1/2"	Material	UN	1,0000000	8,95	8,95
Insumo	00000108	SINAPI	ADAPTADOR PVC SOLDABEL CURTO COM BOLSA E ROSCA, 32 MM X 1", PARA AGUA FRIA	Material	UN	1,0000000	1,85	1,85
Insumo	00012899	SINAPI	MANOMETRO COM CAIXA EM ACO PINTADO, ESCALA *10* KGF/CM2 (*10* BAR), DIAMETRO NOMINAL DE *63* MM, CONEXAO DE 1/4"	Material	UN	1,0000000	142,08	142,08

**Planilha Orçamentária Analítica**

Insumo	00011927	SINAPI	ABRACADEIRA, GALVANIZADA/ZINCADA, ROSCA SEM FIM, PARAFUSO INOX, LARGURA FITA *12,6 A *14 MM, D = 2" A 2 1/2"	Material	UN	1,0000000	6,98	6,98		
Insumo	00000788	SINAPI	BUCHA DE REDUCAO DE FERRO GALVANIZADO, COM ROSCA BSP, DE 2" X 1 1/2"	Material	UN	1,0000000	26,37	26,37		
Insumo	00007697	SINAPI	TUBO ACO GALVANIZADO COM COSTURA, CLASSE MEDIA, DN 1.1/2", E = *3,25* MM, PESO *3,61* KG/M (NBR 5580)	Material	M	1,0000000	51,33	51,33		
Insumo	00010404	SINAPI	VALVULA DE RETENCAO HORIZONTAL, DE BRONZE (PN-25), 1/2", 400 PSI, TAMPA DE PORCA DE UNIAO, EXTREMIDADES COM ROSCA	Material	UN	1,0000000	127,29	127,29		
Insumo	00001845	SINAPI	CURVA PVC PBA, JE, PB, 90 GRAUS, DN 50 / DE 60 MM, PARA REDE DE AGUA	Material	UN	1,0000000	52,08	52,08		
Insumo	00009884	SINAPI	UNIAO DE FERRO GALVANIZADO, COM ROSCA BSP, COM ASSENTO PLANO, DE 1 1/2"	Material	UN	1,0000000	65,76	65,76		
Insumo	00004893	SINAPI	PLUG OU BUJAO DE FERRO GALVANIZADO, DE 1 1/2"	Material	UN	1,0000000	13,39	13,39		
Insumo	00003939	SINAPI	LUVA DE FERRO GALVANIZADO, COM ROSCA BSP, DE 1 1/2"	Material	UN	1,0000000	21,78	21,78		
Insumo	00006006	SINAPI	REGISTRO GAVETA COM ACABAMENTO E CANOPLA CROMADOS, SIMPLES, BITOLA 1/2"	Material	UN	1,0000000	89,63	89,63		
Insumo	00001809	SINAPI	CURVA 90 GRAUS DE FERRO GALVANIZADO, COM ROSCA BSP MACHO/FEMEA, DE 1 1/2"	Material	UN	1,0000000	70,64	70,64		
Insumo	00004209	SINAPI	NIPLE DE FERRO GALVANIZADO, COM ROSCA BSP, DE 1 1/2"	Material	UN	1,0000000	21,46	21,46		
					MO sem LS =>	91,31	LS =>	104,59	MO com LS =>	195,90
					Valor do BDI =>	231,62			Valor com BDI =>	1.193,11
							Quant. =>	1,00	Preço Total =>	1.193,11

<b>4.1.3</b>			<b>CASA DE ABRIGO E CERCADO</b>					<b>23.551,27</b>
<b>4.1.3.1</b>	<b>Código</b>	<b>Banco</b>	<b>Descrição</b>	<b>Tipo</b>	<b>Und</b>	<b>Quant.</b>	<b>Valor Unit</b>	<b>Total</b>
Composição	98524	SINAPI	LIMPEZA MANUAL DE VEGETAÇÃO EM TERRENO COM ENXADA. AF_03/2024	Supressão Vegetal	m²	1,0000000	5,04	5,04

**Planilha Orçamentária Analítica**

Composição Auxiliar		88316 SINAPI	SERVENTE COM ENCARGOS COMPLEMENTARES	Livro SINAPI: Cálculos e Parâmetros	H	0,2132000	23,66	5,04	
				MO sem LS =>	1,61	LS =>	1,85	MO com LS =>	3,46
				Valor do BDI =>	1,21			Valor com BDI =>	6,25
					<b>Quant. =&gt;</b>	<b>100,00</b>	<b>Preço Total =&gt;</b>	<b>625,00</b>	

4.1.3.2	Código	Banco	Descrição	Tipo	Und	Quant.	Valor Unit	Total
Composição	C03	Próprio	AQUISIÇÃO E INSTALAÇÃO DE DOSADOR DE CLORO	ASTU - ASSENTAMENTO DE TUBOS E PECAS	UN	1,0000000	832,38	832,38
Composição Auxiliar	88267	SINAPI	ENCANADOR OU BOMBEIRO HIDRÁULICO COM ENCARGOS COMPLEMENTARES	Livro SINAPI: Cálculos e Parâmetros	H	2,5000000	28,79	71,97
Composição Auxiliar	88248	SINAPI	AUXILIAR DE ENCANADOR OU BOMBEIRO HIDRÁULICO COM ENCARGOS COMPLEMENTARES	Livro SINAPI: Cálculos e Parâmetros	H	2,5000000	23,59	58,97
Insumo	00007140	SINAPI	TE SOLDAVEL, PVC, 90 GRAUS, 32 MM, PARA AGUA FRIA PREDIAL (NBR 5648)	Material	UN	1,0000000	3,89	3,89
Insumo	00000108	SINAPI	ADAPTADOR PVC SOLDAVEL CURTO COM BOLSA E ROSCA, 32 MM X 1", PARA AGUA FRIA	Material	UN	9,0000000	1,85	16,65
Insumo	00001892	SINAPI	LUVA EM PVC RIGIDO ROSCAVEL, DE 1", PARA ELETRODUTO	Material	UN	4,0000000	1,59	6,36
Insumo	I9758	SEINFRA	DOSADOR DE CLORO PASTILHA	Material	UN	1,0000000	519,23	519,23
Insumo	00006032	SINAPI	REGISTRO DE ESFERA, PVC, COM VOLANTE, VS, ROSCAVEL, DN 3/4", COM CORPO DIVIDIDO	Material	UN	3,0000000	24,52	73,56
Insumo	00009869	SINAPI	TUBO PVC, SOLDAVEL, DE 32 MM, AGUA FRIA (NBR-5648)	Material	M	2,0000000	9,24	18,48
Insumo	00003534	SINAPI	JOELHO PVC, ROSCAVEL, 45 GRAUS, 3/4", COR BRANCA, PARA AGUA FRIA PREDIAL	Material	UN	1,0000000	7,83	7,83
Insumo	00001419	SINAPI	COLAR TOMADA PVC, COM TRAVAS, SAIDA COM ROSCA, DE 50 MM X 1/2" OU 50 MM X 3/4", PARA LIGACAO PREDIAL DE AGUA	Material	UN	2,0000000	14,42	28,84
Insumo	00001957	SINAPI	CURVA DE PVC 90 GRAUS, SOLDAVEL, 32 MM, COR MARROM, PARA AGUA FRIA PREDIAL	Material	UN	4,0000000	6,65	26,60
			MO sem LS =>	45,65	LS =>	52,29	MO com LS =>	97,94
			Valor do BDI =>	200,52			Valor com BDI =>	1.032,90

Planilha Orçamentária Analítica

Quant. => 1,00 Preço Total => 1.032,90

4.1.3.3	Código	Banco	Descrição	Tipo	Und	Quant.	Valor Unit	Total		
Composição	C04	Próprio	CERCA PARA SISTEMA DE CAPTAÇÃO, ADUÇÃO E RESERVAÇÃO, DIMENSÕES 10x10 M, COM MOURÕES DE CONCRETO, RETO, H=2,50 M, H(útil)=2,00 M, ESPAÇAMENTO DE 2,5 M, CRAVADOS 0,5 M, COM 4 FIOS DE ARAME OVULADO, COM ALVENARIA H=0,6 M, INCLUSO PORTÃO EM FERRO, DIMENSÕES 2,00x3,00 M	PARE - PAREDES/PAINEIS	UN	1,0000000	7.271,34	7.271,34		
Composição Auxiliar	C26	Próprio	PINTURA A CAL EM PAREDES - 2 DEMÃOS.	PINT - PINTURAS	m²	44,4000000	8,23	365,41		
Composição Auxiliar	101194	SINAPI	CERCA COM MOURÕES DE CONCRETO, RETO, H=2,30 M, ESPAÇAMENTO DE 2,5 M, CRAVADOS 0,5 M, COM 4 FIOS DE ARAME MISTO - FORNECIMENTO E INSTALAÇÃO. AF_12/2025	Cercas, Protetores e Alambrados	M	37,0000000	53,81	1.990,97		
Composição Auxiliar	103357	SINAPI	ALVENARIA DE VEDAÇÃO DE BLOCOS CERÂMICOS FURADOS NA HORIZONTAL DE 9X19X29 CM (ESPESSURA 9 CM) E ARGAMASSA DE ASSENTAMENTO COM PREPARO MANUAL. AF_12/2021	Alvenaria de Vedação	m²	22,2000000	69,13	1.534,68		
Composição Auxiliar	100701	SINAPI	PORTA DE FERRO, DE ABRIR, TIPO GRADE COM CHAPA, COM GUARNIÇÕES. AF_10/2025	Esquadrias - Portas	m²	6,0000000	444,31	2.665,86		
Composição Auxiliar	87369	SINAPI	ARGAMASSA TRAÇO 1:2:8 (EM VOLUME DE CIMENTO, CAL E AREIA MÉDIA ÚMIDA) PARA EMBOÇO/MASSA ÚNICA/ASSENTAMENTO DE ALVENARIA DE VEDAÇÃO, PREPARO MANUAL. AF_08/2019	Argamassas	m³	0,8900000	802,72	714,42		
					MO sem LS =>	799,21	LS =>	915,42	MO com LS =>	1.714,63
					Valor do BDI =>	1.751,66			Valor com BDI =>	9.023,00
							Quant. =>	1,00	Preço Total =>	9.023,00

4.1.3.4	Código	Banco	Descrição	Tipo	Und	Quant.	Valor Unit	Total
Composição	C01	Próprio	CONSTRUÇÃO DE CASA DE ABRIGO DO QUADRO DE COMANDO DA BOMBA E BARRILETE COM 5,29 m², COM INSTALAÇÃO ELÉTRICA	INES - INSTALAÇÕES ESPECIAIS	UN	1,0000000	10.371,81	10.371,81

**Planilha Orçamentária Analítica**

Composição Auxiliar	101747	SINAPI	PISO EM CONCRETO 20 MPA PREPARO MECÂNICO, ESPESSURA 7CM. AF_09/2020	Pisos	m²	4,0000000	101,86	407,44
Composição Auxiliar	101162	SINAPI	ALVENARIA DE VEDAÇÃO COM ELEMENTO VAZADO DE CERÂMICA (COBOGÓ) DE 7X20X20CM E ARGAMASSA DE ASSENTAMENTO COM PREPARO EM BETONEIRA. AF_05/2020	Alvenarias Diversas	m²	1,5000000	173,96	260,94
Composição Auxiliar	88489	SINAPI	PINTURA LÁTEX ACRÍLICA PREMIUM, APLICAÇÃO MANUAL EM PAREDES, DUAS DEMÃOS. AF_04/2023	Pintura Interna	m²	3,3600000	13,29	44,65
Composição Auxiliar	103323	SINAPI	ALVENARIA DE VEDAÇÃO DE BLOCOS CERÂMICOS FURADOS NA VERTICAL DE 9X19X39 CM (ESPESSURA 9 CM) E ARGAMASSA DE ASSENTAMENTO COM PREPARO MANUAL. AF_12/2021	Alvenaria de Vedação	m²	17,8900000	68,12	1.218,66
Composição Auxiliar	94994	SINAPI	EXECUÇÃO DE PASSEIO (CALÇADA) OU PISO DE CONCRETO COM CONCRETO MOLDADO IN LOCO, FEITO EM OBRA, ACABAMENTO CONVENCIONAL, ESPESSURA 8 CM, ARMADO. AF_08/2022	Passeios de Concreto	m²	5,6000000	113,98	638,28
Composição Auxiliar	101166	SINAPI	ALVENARIA DE EMBASAMENTO COM BLOCO ESTRUTURAL DE CERÂMICA, DE 14X19X29CM E ARGAMASSA DE ASSENTAMENTO COM PREPARO EM BETONEIRA. AF_05/2020	Alvenarias Diversas	m³	0,2500000	739,27	184,81
Composição Auxiliar	C26	Próprio	PINTURA A CAL EM PAREDES - 2 DEMÃOS.	PINT - PINTURAS	m²	35,7800000	8,23	294,46
Composição Auxiliar	92539	SINAPI	TRAMA DE MADEIRA COMPOSTA POR RIPAS, CAIBROS E TERÇAS PARA TELHADOS DE ATÉ 2 ÁGUAS PARA TELHA CERÂMICA OU DE CONCRETO, INCLUSO TRANSPORTE VERTICAL. AF_10/2025	Estrutura e Trama para Cobertura	m²	10,8900000	74,36	809,78
Composição Auxiliar	99059	SINAPI	LOCAÇÃO CONVENCIONAL DE OBRA, UTILIZANDO GABARITO DE TÁBUAS CORRIDAS PONTALETADAS A CADA 2,00M - 2 UTILIZAÇÕES. AF_03/2024	Locação de Obras	M	9,2000000	62,64	576,28
Composição Auxiliar	93358	SINAPI	ESCAVAÇÃO MANUAL DE VALA. AF_09/2024	Escavação de Valas	m³	1,0300000	93,59	96,39
Composição Auxiliar	94807	SINAPI	PORTA EM AÇO DE ABRIR TIPO VENEZIANA SEM GUARNIÇÃO, 90X210CM, FIXAÇÃO COM PARAFUSOS - FORNECIMENTO E INSTALAÇÃO. AF_10/2025	Esquadrias - Portas	UN	1,6800000	506,15	850,33
Composição Auxiliar	87529	SINAPI	MASSA ÚNICA, EM ARGAMASSA TRAÇO 1:2:8, PREPARO MECÂNICO, APLICADA MANUALMENTE EM PAREDES INTERNAS DE AMBIENTES COM ÁREA ENTRE 5M² E 10M², E = 17,5MM, COM TALISCAS. AF_03/2024	Massa Única Interna	m²	35,7800000	39,74	1.421,89
Composição Auxiliar	C27	Próprio	EXECUÇÃO DE ESTRUTURAS DE CONCRETO ARMADO, FCK = 25 MPA.	PARE - PAREDES/PAINEIS	m³	0,3600000	2.544,82	916,13

**Bancos**  
**SINAPI - 03/2026 - Piauí**  
**SICRO3 - 01/2026 - Piauí**  
**ORSE - 02/2026 - Sergipe**  
**SEINFRA - 028 - Ceará**

**B.D.I.**  
**24,09%**

**Encargos Sociais**  
**Não Desonerado:**  
**Horista: 114,54%**  
**Mensalista: 71,62%**

**Planilha Orçamentária Analítica**

Composição Auxiliar	94204	SINAPI	TELHAMENTO COM TELHA CERÂMICA CAPA-CANAL, TIPO COLONIAL, COM MAIS DE 2 ÁGUAS, INCLUSO TRANSPORTE VERTICAL. AF_07/2019	Telhamento para Cobertura	m²	10,8900000	51,47	560,50		
Composição Auxiliar	C20	Próprio	INSTALAÇÃO ELÉTRICA DA CASA DE ABRIGO DO DESSANILIZADOR	INEL - INSTALAÇÃO ELÉTRICA/ELETRIFICAÇÃO E	UN	1,0000000	983,68	983,68		
Composição Auxiliar	103800	SINAPI	PEDRA ARGAMASSADA COM CIMENTO E AREIA 1:3, 40% DE ARGAMASSA EM VOLUME - AREIA E PEDRA DE MÃO COMERCIAIS - FORNECIMENTO E ASSENTAMENTO. AF_08/2022	Dissipadores de Energia	m³	1,0300000	725,42	747,18		
Composição Auxiliar	87878	SINAPI	CHAPISCO APLICADO EM ALVENARIAS E ESTRUTURAS DE CONCRETO INTERNAS, COM COLHER DE PEDREIRO. ARGAMASSA TRAÇO 1:3 COM PREPARO MANUAL. AF_10/2022	Chapisco	m²	35,7800000	5,59	200,01		
Composição Auxiliar	98679	SINAPI	PISO CIMENTADO, TRAÇO 1:5 (CIMENTO E AREIA), ACABAMENTO LISO, ESPESSURA 2,0 CM, PREPARO MECÂNICO DA ARGAMASSA. AF_02/2026	Pisos	m²	4,0000000	40,10	160,40		
					MO sem LS =>	1.376,27	LS =>	1.576,38	MO com LS =>	2.952,65
					Valor do BDI =>	2.498,56			Valor com BDI =>	12.870,37
							Quant. =>	1,00	Preço Total =>	12.870,37

<b>4.2</b>			<b>ADUÇÃO</b>						<b>165.618,29</b>
<b>4.2.1</b>			<b>MOVIMENTO DE TERRA</b>						<b>127.355,50</b>
<b>4.2.1.1</b>	<b>Código</b>	<b>Banco</b>	<b>Descrição</b>	<b>Tipo</b>	<b>Und</b>	<b>Quant.</b>	<b>Valor Unit</b>	<b>Total</b>	
Composição	4805757	SICRO3	Escavação mecânica de vala em material de 1ª categoria		m³	1,0000000	6,98	6,98	
<b>A</b>	<b>Código</b>	<b>Banco</b>	<b>Equipamentos</b>	<b>Quantidade</b>	<b>Utilização</b>		<b>Custo Horário</b>		<b>Custo Horário Total</b>
					<b>Operativa</b>	<b>Improdutiva</b>	<b>Operativa</b>	<b>Improdutiva</b>	
Insumo	E9526	SICRO3	Retroescavadeira de pneus - capacidade da caçamba da pá-carregadeira de 0,76 m³ e da retroescavadeira de 0,29 m³ - 58 kW	1,0000000	1,00	0,00	156,0900	79,7500	156,0900
<b>Custo horário total de equipamentos</b>									<b>156,0878</b>
<b>B</b>	<b>Código</b>	<b>Banco</b>	<b>Mão de Obra</b>	<b>Quantidade</b>	<b>Custo Horário</b>			<b>Custo Horário Total</b>	
Insumo	P9824	SICRO3	Servente	1,0000000				22,89	22,89

Adicional de Mão de obra (%)	0,0000
Custo horário total de mão de obra	22,8928
Custo horário total de execução	178,9806
Produção de equipe	26
Custo unitário de execução	6,8839
Custo do FIC	0,0962

4.2.1.2	Código	Banco	Descrição	Tipo		Und	Quant.	Valor Unit	Total
Composição	4805762	SICRO3	Escavação mecânica de vala em material de 2ª categoria			m³	1,0000000	8,73	8,73
A	Código	Banco	Equipamentos	Quantidade	Utilização		Custo Horário		Custo Horário Total
					Operativa	Improdutiva	Operativa	Improdutiva	
Insumo	E9526	SICRO3	Retroescavadeira de pneus - capacidade da caçamba da pá-carregadeira de 0,76 m³ e da retroescavadeira de 0,29 m³ - 58 kW	1,0000000	1,00	0,00	156,0900	79,7500	156,0900
Custo horário total de equipamentos									156,0878
B	Código	Banco	Mão de Obra	Quantidade	Custo Horário				Custo Horário Total
Insumo	P9824	SICRO3	Servente	1,0000000				22,89	22,89
Adicional de Mão de obra (%)									0,0000

Bancos  
SINAPI - 03/2026 - Piauí  
SICRO3 - 01/2026 - Piauí  
ORSE - 02/2026 - Sergipe  
SEINFRA - 028 - Ceará

B.D.I.  
24,09%

Encargos Sociais  
Não Desonerado:  
Horista: 114,54%  
Mensalista: 71,62%

Planilha Orçamentária Analítica

Custo horário total de mão de obra 22,8928

Custo horário total de execução 178,9806

Produção de equipe 20,8

Custo unitário de execução 8,6048

Custo do FIC 0,1203

F	Momento de Transporte	Banco	Descrição	Quantidade	Distância Média de Transporte (DMT)				Custo Horário
					LN	RP	P	FE	
Custo do FIT									0
Custo total de transporte									0
MO sem LS =>					0,51	LS =>	0,59	MO com LS =>	1,10
Valor do BDI =>					2,10			Valor com BDI =>	10,83
Quant. =>							43,95	Preço Total =>	475,97

4.2.1.3	Código	Banco	Descrição	Tipo	Und	Quant.	Valor Unit	Total
Composição	7084	ORSE	Escavação 3ª categoria , com perfuratriz manual e compressor	Escavações	m³	1,0000000	332,75	332,75
Item	Código	Banco	Descrição	Tipo	Und	Quant.	Valor Unit	Total
Insumo	4233	ORSE	Compressor de ar 60 pcm	Equipamento	h	1,1111000	10,03	11,14
Insumo	00006111/SINA	ORSE	Servente de obras (horista)	Mão de Obra	h	15,0000000	15,59	233,85
Composição	10549	ORSE	Encargos Complementares - Servente	Provisórios	h	15,0000000	3,86	57,90
Insumo	54	ORSE	Encarregado de turma - SICRO	Mão de Obra	h	1,0000000	18,19	18,19
Insumo	2479	ORSE	Perfuratriz pneumática (atlas copco -rh 571 5l)	Equipamento	h	3,3333000	3,10	10,33
Detalhamento de Cálculo ORSE								
Item	Código	Banco	Descrição	Tipo	Und	Quant.	Valor Unit	Total

**Planilha Orçamentária Analítica**

Insumo	4233	ORSE	Compressor de ar 60 pcm	Equipamento	h	1,1111000	10,03	11,14
Insumo	00006111/SINA	ORSE	Servente de obras (horista)	Mão de Obra	h	15,0000000	15,59	233,85
Insumo	10596	ORSE	Protetor auricular	Material	un	0,0675000	4,81	0,32
Insumo	1651	ORSE	Óculos branco proteção	Material	pr	0,0120000	6,00	0,07
Insumo	10599	ORSE	Protetor solar fps 30 com 120ml	Material	un	0,0270000	18,00	0,48
Insumo	00012893/SINA	ORSE	Bota de segurança com biqueira de aço e colarinho acolchoado	Material	par	0,0120000	73,93	0,88
Insumo	10362	ORSE	Seguro de vida e acidente em grupo	Serviços	un	0,0675000	12,54	0,84
Insumo	10492	ORSE	Cesta Básica	Material	un	0,0675000	205,00	13,83
Insumo	4729	ORSE	Marreta 1 kg com cabo	Material	un	0,0015000	39,50	0,05
Insumo	10761	ORSE	Refeição - café da manhã ( café com leite e dois pães com manteiga)	Serviços	un	1,5270000	5,00	7,63
Insumo	941	ORSE	Fardamento com mangas curta	Material	un	0,0225000	193,04	4,34
Insumo	00002711/SINA	ORSE	Carrinho de mão, em aço, com capacidade de *45 a 65* l / *100* kg, pneu com câmara	Material	un	0,0030000	183,00	0,54
Insumo	10788	ORSE	Pá quadrada	Material	un	0,0030000	36,90	0,11
Insumo	2378	ORSE	Vale transporte	Material	un	1,4115000	4,50	6,35
Insumo	158	ORSE	Almoço (Participação do empregador)	Material	un	1,5270000	14,00	21,37
Insumo	4728	ORSE	Talhadeira chata 10"	Material	un	0,0045000	18,58	0,08
Insumo	00012892/SINA	ORSE	Luva raspa de couro, cano curto (punho *7* cm)	Material	par	0,0345000	10,87	0,37
Insumo	00012894/SINA	ORSE	Capa para chuva em pvc com forro de poliéster, com capuz (amarela ou azul)	Material	un	0,0030000	20,11	0,06
Insumo	10517	ORSE	Exames admissionais/demissionais (checkup)	Serviços	cj	0,0060000	300,00	1,80
Insumo	00012895/SINA	ORSE	Capacete de segurança aba frontal com suspensão de polietileno, sem jugular (classe b)	Material	un	0,0090000	13,50	0,12



Bancos  
SINAPI - 03/2026 - Piauí  
SICRO3 - 01/2026 - Piauí  
ORSE - 02/2026 - Sergipe  
SEINFRA - 028 - Ceará

B.D.I.  
24,09%

Encargos Sociais  
Não Desonerado:  
Horista: 114,54%  
Mensalista: 71,62%

#### Planilha Orçamentária Analítica

Insumo	54	ORSE	Encarregado de turma - SICRO	Mão de Obra	h	1,0000000	18,19	18,19	
Insumo	2479	ORSE	Perfuratriz pneumática (atlas copco -rh 571 5l)	Equipamento	h	3,3333000	3,10	10,33	
				MO sem LS =>	117,47	LS =>	134,57	MO com LS =>	252,04
				Valor do BDI =>	80,15			Valor com BDI =>	412,90
						Quant. =>	175,79	Preço Total =>	72.583,69

4.2.1.4	Código	Banco	Descrição	Tipo	Und	Quant.	Valor Unit	Total
Composição	6316	ORSE	Execução de berço de areia em valas, incl. lançam., espalham., e compac. manual, com fornecim. do material	Conversão InfoWOrca	m³	1,0000000	141,80	141,80
Item	Código	Banco	Descrição	Tipo	Und	Quant.	Valor Unit	Total
Insumo	00006111/SINA	ORSE	Servente de obras (horista)	Mão de Obra	h	1,3000000	15,59	20,26
Insumo	00000367/SINA	ORSE	Areia grossa - posto jazida/fornecedor (retirado na jazida, sem transporte)	Material	m³	1,1500000	101,30	116,49
Composição	10549	ORSE	Encargos Complementares - Servente	Provisórios	h	1,3000000	3,86	5,01

#### Detalhamento de Cálculo ORSE

Item	Código	Banco	Descrição	Tipo	Und	Quant.	Valor Unit	Total
Insumo	00006111/SINA	ORSE	Servente de obras (horista)	Mão de Obra	h	1,3000000	15,59	20,26
Insumo	00000367/SINA	ORSE	Areia grossa - posto jazida/fornecedor (retirado na jazida, sem transporte)	Material	m³	1,1500000	101,30	116,49
Insumo	10596	ORSE	Protetor auricular	Material	un	0,0058500	4,81	0,02
Insumo	1651	ORSE	Óculos branco proteção	Material	pr	0,0010400	6,00	0,00
Insumo	10599	ORSE	Protetor solar fps 30 com 120ml	Material	un	0,0023400	18,00	0,04
Insumo	00012893/SINA	ORSE	Bota de segurança com biqueira de aço e colarinho acolchoado	Material	par	0,0010400	73,93	0,07
Insumo	10362	ORSE	Seguro de vida e acidente em grupo	Serviços	un	0,0058500	12,54	0,07

Planilha Orçamentária Analítica

Insumo	10492	ORSE	Cesta Básica	Material	un	0,0058500	205,00	1,19
Insumo	4729	ORSE	Marreta 1 kg com cabo	Material	un	0,0001300	39,50	0,00
Insumo	10761	ORSE	Refeição - café da manhã ( café com leite e dois pães com manteiga)	Serviços	un	0,1323400	5,00	0,66
Insumo	941	ORSE	Fardamento com mangas curta	Material	un	0,0019500	193,04	0,37
Insumo	00002711/SINA	ORSE	Carrinho de mao, em aco, com capacidade de *45 a 65* l / *100* kg, pneu com camara	Material	un	0,0002600	183,00	0,04
Insumo	10788	ORSE	Pá quadrada	Material	un	0,0002600	36,90	0,00
Insumo	2378	ORSE	Vale transporte	Material	un	0,1223300	4,50	0,55
Insumo	158	ORSE	Almoço (Participação do empregador)	Material	un	0,1323400	14,00	1,85
Insumo	4728	ORSE	Talhadeira chata 10"	Material	un	0,0003900	18,58	0,00
Insumo	00012892/SINA	ORSE	Luva raspa de couro, cano curto (punho *7* cm)	Material	par	0,0029900	10,87	0,03
Insumo	00012894/SINA	ORSE	Capa para chuva em pvc com forro de poliester, com capuz (amarela ou azul)	Material	un	0,0002600	20,11	0,00
Insumo	10517	ORSE	Exames admissionais/demissionais (checkup)	Serviços	cj	0,0005200	300,00	0,15
Insumo	00012895/SINA	ORSE	Capacete de seguranca aba frontal com suspensao de polietileno, sem jugular (classe b)	Material	un	0,0007800	13,50	0,01

MO sem LS => 9,44 LS => 10,82 MO com LS => 20,26  
 Valor do BDI => 34,15 Valor com BDI => 175,95  
 Quant. => 146,49 Preço Total => 25.774,91

4.2.1.5	Código	Banco	Descrição	Tipo	Und	Quant.	Valor Unit	Total
Composição	104736	SINAPI	REATERRO MECANIZADO DE VALA COM RETROESCAVADEIRA (CAPACIDADE DA CAÇAMBA DA RETRO: 0,26 M³/POTÊNCIA: 88 HP), LARGURA DE 0,8 A 1,5 M, PROFUNDIDADE DE 1,5 A 3,0 M, COM SOLO (SEM SUBSTITUIÇÃO) DE 1ª CATEGORIA, COM PLACA VIBRATÓRIA. AF_08/2023	Aterro e Reaterro de Valas	m³	1,0000000	8,93	8,93

**Bancos**  
**SINAPI - 03/2026 - Piauí**  
**SICRO3 - 01/2026 - Piauí**  
**ORSE - 02/2026 - Sergipe**  
**SEINFRA - 028 - Ceará**

**B.D.I.**  
**24,09%**

**Encargos Sociais**  
**Não Desonerado:**  
**Horista: 114,54%**  
**Mensalista: 71,62%**

**Planilha Orçamentária Analítica**

Planimetria Orçamentaria Analitica									
Composição Auxiliar	88316	SINAPI	SERVENTE COM ENCARGOS COMPLEMENTARES	Livro SINAPI: Cálculos e Parâmetros	H	0,0568000	23,66	1,34	
Composição Auxiliar	5678	SINAPI	RETROESCAVADEIRA SOBRE RODAS COM CARREGADEIRA, TRAÇÃO 4X4, POTÊNCIA LÍQ. 88 HP, CAÇAMBA CARREG. CAP. MÍN. 1 M3, CAÇAMBA RETRO CAP. 0,26 M3, PESO OPERACIONAL MÍN. 6.674 KG, PROFUNDIDADE ESCAVAÇÃO MÁX. 4,37 M - CHP DIURNO. AF_06/2014	Custos Horários Produtivo e Improdutivo dos Equipamentos	CHP	0,0222000	153,77	3,41	
Composição Auxiliar	5903	SINAPI	CAMINHÃO PIPA 10.000 L TRUCADO, PESO BRUTO TOTAL 23.000 KG, CARGA ÚTIL MÁXIMA 15.935 KG, DISTÂNCIA ENTRE EIXOS 4,8 M, POTÊNCIA 230 CV, INCLUSIVE TANQUE DE AÇO PARA TRANSPORTE DE ÁGUA - CHI DIURNO. AF_06/2014	Custos Horários Produtivo e Improdutivo dos Equipamentos	CHI	0,0006000	74,61	0,04	
Composição Auxiliar	91277	SINAPI	PLACA VIBRATÓRIA REVERSÍVEL COM MOTOR 4 TEMPOS A GASOLINA, FORÇA CENTRÍFUGA DE 25 KN (2500 KGF), POTÊNCIA 5,5 CV - CHP DIURNO. AF_08/2015	Custos Horários Produtivo e Improdutivo dos Equipamentos	CHP	0,0265000	10,93	0,28	
Composição Auxiliar	5901	SINAPI	CAMINHÃO PIPA 10.000 L TRUCADO, PESO BRUTO TOTAL 23.000 KG, CARGA ÚTIL MÁXIMA 15.935 KG, DISTÂNCIA ENTRE EIXOS 4,8 M, POTÊNCIA 230 CV, INCLUSIVE TANQUE DE AÇO PARA TRANSPORTE DE ÁGUA - CHP DIURNO. AF_06/2014	Custos Horários Produtivo e Improdutivo dos Equipamentos	CHP	0,0054000	356,38	1,92	
Composição Auxiliar	5679	SINAPI	RETROESCAVADEIRA SOBRE RODAS COM CARREGADEIRA, TRAÇÃO 4X4, POTÊNCIA LÍQ. 88 HP, CAÇAMBA CARREG. CAP. MÍN. 1 M3, CAÇAMBA RETRO CAP. 0,26 M3, PESO OPERACIONAL MÍN. 6.674 KG, PROFUNDIDADE ESCAVAÇÃO MÁX. 4,37 M - CHI DIURNO. AF_06/2014	Custos Horários Produtivo e Improdutivo dos Equipamentos	CHI	0,0321000	60,73	1,94	
				MO sem LS =>	1,03	LS =>	1,19	MO com LS =>	2,22
				Valor do BDI =>	2,15			Valor com BDI =>	11,08
				Quant. =>		219,73	Preço Total =>		2.434,60

4.2.1.6	Código	Banco	Descrição	Tipo	Und	Quant.	Valor Unit	Total
Composição	94341	SINAPI	ATERRO MECANIZADO DE VALA COM RETROESCAVADEIRA (CAPACIDADE DA CAÇAMBA DA RETRO: 0,26 M³/POTÊNCIA: 88 HP), LARGURA ATÉ 1,5 M, PROFUNDIDADE DE 1,5 A 3,0 M, COM AREIA PARA ATERRO. AF_08/2023	Aterro e Reaterro de Valas	m³	1,0000000	79,19	79,19

**Bancos**  
**SINAPI - 03/2026 - Piauí**  
**SICRO3 - 01/2026 - Piauí**  
**ORSE - 02/2026 - Sergipe**  
**SEINFRA - 028 - Ceará**

**B.D.I.**  
**24,09%**

**Encargos Sociais**  
**Não Desonerado:**  
**Horista: 114,54%**  
**Mensalista: 71,62%**

**Planilha Orçamentária Analítica**

Composição Auxiliar	5903	SINAPI	CAMINHÃO PIPA 10.000 L TRUCADO, PESO BRUTO TOTAL 23.000 KG, CARGA ÚTIL MÁXIMA 15.935 KG, DISTÂNCIA ENTRE EIXOS 4,8 M, POTÊNCIA 230 CV, INCLUSIVE TANQUE DE AÇO PARA TRANSPORTE DE ÁGUA - CHI DIURNO. AF_06/2014	Custos Horários Produtivo e Improdutivo dos Equipamentos	CHI	0,0006000	74,61	0,04	
Composição Auxiliar	5679	SINAPI	RETROESCAVADEIRA SOBRE RODAS COM CARREGADEIRA, TRAÇÃO 4X4, POTÊNCIA LÍQ. 88 HP, CAÇAMBA CARREG. CAP. MÍN. 1 M3, CAÇAMBA RETRO CAP. 0,26 M3, PESO OPERACIONAL MÍN. 6.674 KG, PROFUNDIDADE ESCAVAÇÃO MÁX. 4,37 M - CHI DIURNO. AF_06/2014	Custos Horários Produtivo e Improdutivo dos Equipamentos	CHI	0,0321000	60,73	1,94	
Composição Auxiliar	88316	SINAPI	SERVENTE COM ENCARGOS COMPLEMENTARES	Livro SINAPI: Cálculos e Parâmetros	H	0,0303000	23,66	0,71	
Composição Auxiliar	91533	SINAPI	COMPACTADOR DE SOLOS DE PERCUSSÃO (SOQUETE) COM MOTOR A GASOLINA 4 TEMPOS, POTÊNCIA 4 CV - CHP DIURNO. AF_08/2015	Custos Horários Produtivo e Improdutivo dos Equipamentos	CHP	0,1285000	33,85	4,34	
Composição Auxiliar	5901	SINAPI	CAMINHÃO PIPA 10.000 L TRUCADO, PESO BRUTO TOTAL 23.000 KG, CARGA ÚTIL MÁXIMA 15.935 KG, DISTÂNCIA ENTRE EIXOS 4,8 M, POTÊNCIA 230 CV, INCLUSIVE TANQUE DE AÇO PARA TRANSPORTE DE ÁGUA - CHP DIURNO. AF_06/2014	Custos Horários Produtivo e Improdutivo dos Equipamentos	CHP	0,0054000	356,38	1,92	
Composição Auxiliar	5678	SINAPI	RETROESCAVADEIRA SOBRE RODAS COM CARREGADEIRA, TRAÇÃO 4X4, POTÊNCIA LÍQ. 88 HP, CAÇAMBA CARREG. CAP. MÍN. 1 M3, CAÇAMBA RETRO CAP. 0,26 M3, PESO OPERACIONAL MÍN. 6.674 KG, PROFUNDIDADE ESCAVAÇÃO MÁX. 4,37 M - CHP DIURNO. AF_06/2014	Custos Horários Produtivo e Improdutivo dos Equipamentos	CHP	0,0222000	153,77	3,41	
Insumo	00000368	SINAPI	AREIA PARA ATERRO - POSTO JAZIDA/FORNECEDOR (RETIRADO NA JAZIDA, SEM TRANSPORTE)	Material	m³	1,3889000	48,12	66,83	
				MO sem LS =>	1,98	LS =>	2,28	MO com LS =>	4,26
				Valor do BDI =>	19,07			Valor com BDI =>	98,26
						Quant. =>	219,73	Preço Total =>	21.590,66

4.2.1.7	Código	Banco	Descrição	Tipo	Und	Quant.	Valor Unit	Total
---------	--------	-------	-----------	------	-----	--------	------------	-------

**Planilha Orçamentária Analítica**

Composição	100982	SINAPI	CARGA, MANOBRA E DESCARGA DE ENTULHO EM CAMINHÃO BASCULANTE 10 M³ - CARGA COM ESCAVADEIRA HIDRÁULICA (CAÇAMBA DE 0,80 M³ / 111 HP) E DESCARGA LIVRE (UNIDADE: M3). AF_07/2020	Transporte, Carga e Descarga de Materiais	m³	1,0000000	9,51	9,51		
Composição Auxiliar	5632	SINAPI	ESCAVADEIRA HIDRÁULICA SOBRE ESTEIRAS, CAÇAMBA 0,80 M3, PESO OPERACIONAL 17 T, POTENCIA BRUTA 111 HP - CHI DIURNO. AF_06/2014	Custos Horários Produtivo e Improdutivo dos Equipamentos	CHI	0,0100799	87,51	0,88		
Composição Auxiliar	5631	SINAPI	ESCAVADEIRA HIDRÁULICA SOBRE ESTEIRAS, CAÇAMBA 0,80 M3, PESO OPERACIONAL 17 T, POTENCIA BRUTA 111 HP - CHP DIURNO. AF_06/2014	Custos Horários Produtivo e Improdutivo dos Equipamentos	CHP	0,0083333	222,89	1,85		
Composição Auxiliar	91387	SINAPI	CAMINHÃO BASCULANTE 10 M3, TRUCADO CABINE SIMPLES, PESO BRUTO TOTAL 23.000 KG, CARGA ÚTIL MÁXIMA 15.935 KG, DISTÂNCIA ENTRE EIXOS 4,80 M, POTÊNCIA 230 CV INCLUSIVE CAÇAMBA METÁLICA - CHI DIURNO. AF_06/2014	Custos Horários Produtivo e Improdutivo dos Equipamentos	CHI	0,0127836	73,15	0,93		
Composição Auxiliar	91386	SINAPI	CAMINHÃO BASCULANTE 10 M3, TRUCADO CABINE SIMPLES, PESO BRUTO TOTAL 23.000 KG, CARGA ÚTIL MÁXIMA 15.935 KG, DISTÂNCIA ENTRE EIXOS 4,80 M, POTÊNCIA 230 CV INCLUSIVE CAÇAMBA METÁLICA - CHP DIURNO. AF_06/2014	Custos Horários Produtivo e Improdutivo dos Equipamentos	CHP	0,0199348	293,53	5,85		
					MO sem LS =>	0,53	LS =>	0,61	MO com LS =>	1,14
					Valor do BDI =>	2,29	Valor com BDI =>		11,80	
					Quant. =>	219,73	Preço Total =>		2.592,81	

<b>4.2.2</b>			<b>TUBOS E CONEXÕES</b>					<b>38.262,79</b>
<b>4.2.2.1</b>	<b>Código</b>	<b>Banco</b>	<b>Descrição</b>	<b>Tipo</b>	<b>Und</b>	<b>Quant.</b>	<b>Valor Unit</b>	<b>Total</b>
Composição	97124	SINAPI	ASSENTAMENTO DE TUBO DE PVC PBA PARA REDE DE ÁGUA, DN 50 MM, JUNTA ELÁSTICA INTEGRADA, INSTALADO EM LOCAL COM NÍVEL BAIXO DE INTERFERÊNCIAS (NÃO INCLUI FORNECIMENTO). AF_05/2024	Assentamento de Tubos de PVC e Metálicos em Redes de Água	M	1,0000000	2,28	2,28
Composição Auxiliar	88246	SINAPI	ASSENTADOR DE TUBOS COM ENCARGOS COMPLEMENTARES	Livro SINAPI: Cálculos e Parâmetros	H	0,0519000	18,28	0,94
Composição Auxiliar	88316	SINAPI	SERVENTE COM ENCARGOS COMPLEMENTARES	Livro SINAPI: Cálculos e Parâmetros	H	0,0519000	23,66	1,22

**Bancos**  
**SINAPI - 03/2026 - Piauí**  
**SICRO3 - 01/2026 - Piauí**  
**ORSE - 02/2026 - Sergipe**  
**SEINFRA - 028 - Ceará**

**B.D.I.**  
**24,09%**

**Encargos Sociais**  
**Não Desonerado:**  
**Horista: 114,54%**  
**Mensalista: 71,62%**

**Planilha Orçamentária Analítica**

Insumo	00020078	SINAPI	PASTA LUBRIFICANTE PARA TUBOS E CONEXOES COM JUNTA ELASTICA, EMBALAGEM DE *400* GR (USO EM PVC, ACO, POLIETILENO E OUTROS)	Material	UN	0,0042000	30,45	0,13	
				MO sem LS =>	0,69	LS =>	0,80	MO com LS =>	1,49
				Valor do BDI =>	0,54			Valor com BDI =>	2,82
						Quant. =>	976,59	Preço Total =>	2.753,98

	Código	Banco	Descrição	Tipo	Und	Quant.	Valor Unit	Total	
Insumo	00036375	SINAPI	TUBO PVC PBA JEI, CLASSE 15, DN 50 MM, PARA REDE DE AGUA (NBR 5647)	Material	M	1,0000000	28,80	28,80	
				MO sem LS =>	0,00	LS =>	0,00	MO com LS =>	0,00
				Valor do BDI =>			Valor com BDI =>	35,73	
						Quant. =>	976,59	Preço Total =>	34.893,56

4.2.2.3	Código	Banco	Descrição	Tipo	Und	Quant.	Valor Unit	Total
Composição	6465	ORSE	Teste hidrostático em rede de água / adutora	Conversão InfoWOrca	m	1,0000000	0,51	0,51
Item	Código	Banco	Descrição	Tipo	Und	Quant.	Valor Unit	Total
Insumo	2449	ORSE	Aluguel de bomba de drenagem - "darka" - diametro 4" - ,potência = 5 cv	Equipamento	h	0,0010000	5,68	0,00
Composição	10549	ORSE	Encargos Complementares - Servente	Provisórios	h	0,0180000	3,86	0,06
Insumo	00002696/SINA	ORSE	Encanador ou bombeiro hidraulico (horista)	Mão de Obra	h	0,0060000	20,45	0,12
Composição	10554	ORSE	Encargos Complementares - Encanador	Provisórios	h	0,0060000	3,80	0,02
Insumo	54	ORSE	Encarregado de turma - SICRO	Mão de Obra	h	0,0030000	18,19	0,05
Insumo	00006111/SINA	ORSE	Servente de obras (horista)	Mão de Obra	h	0,0180000	15,59	0,28

**Detalhamento de Cálculo ORSE**

Planilha Orçamentária Analítica

Item	Código	Banco	Descrição	Tipo	Und	Quant.	Valor Unit	Total
Insumo	2449	ORSE	Aluguel de bomba de drenagem - "darka" - diametro 4" - ,potência = 5 cv	Equipamento	h	0,0010000	5,68	0,00
Insumo	10596	ORSE	Protetor auricular	Material	un	0,0001080	4,81	0,00
Insumo	1651	ORSE	Óculos branco proteção	Material	pr	0,0000192	6,00	0,00
Insumo	10599	ORSE	Protetor solar fps 30 com 120ml	Material	un	0,0000432	18,00	0,00
Insumo	00012893/SINA	ORSE	Bota de segurança com biqueira de aço e colarinho acolchoado	Material	par	0,0000192	73,93	0,00
Insumo	10362	ORSE	Seguro de vida e acidente em grupo	Serviços	un	0,0001080	12,54	0,00
Insumo	10492	ORSE	Cesta Básica	Material	un	0,0001080	205,00	0,02
Insumo	4729	ORSE	Marreta 1 kg com cabo	Material	un	0,0000018	39,50	0,00
Insumo	10761	ORSE	Refeição - café da manhã ( café com leite e dois pães com manteiga)	Serviços	un	0,0024432	5,00	0,01
Insumo	941	ORSE	Fardamento com mangas curta	Material	un	0,0000360	193,04	0,00
Insumo	00002711/SINA	ORSE	Carrinho de mao, em aço, com capacidade de *45 a 65* l / *100* kg, pneu com camara	Material	un	0,0000036	183,00	0,00
Insumo	10788	ORSE	Pá quadrada	Material	un	0,0000036	36,90	0,00
Insumo	2378	ORSE	Vale transporte	Material	un	0,0020862	4,50	0,00
Insumo	158	ORSE	Almoço (Participação do empregador)	Material	un	0,0024432	14,00	0,03
Insumo	4728	ORSE	Talhadeira chata 10"	Material	un	0,0000054	18,58	0,00
Insumo	00012892/SINA	ORSE	Luva raspa de couro, cano curto (punho *7* cm)	Material	par	0,0000552	10,87	0,00
Insumo	00012894/SINA	ORSE	Capa para chuva em pvc com forro de poliester, com capuz (amarela ou azul)	Material	un	0,0000048	20,11	0,00
Insumo	10517	ORSE	Exames admissionais/demissionais (checkup)	Serviços	cj	0,0000096	300,00	0,00
Insumo	00012895/SINA	ORSE	Capacete de segurança aba frontal com suspensao de polietileno, sem jugular (classe b)	Material	un	0,0000144	13,50	0,00

**Planilha Orçamentária Analítica**

Insumo	00002696/SINA	ORSE	Encanador ou bombeiro hidraulico (horista)	Mão de Obra	h	0,0060000	20,45	0,12	
Insumo		11253	ORSE	Tarracha para tubos PVC de 1/2"	Material	un	0,0000066	34,80	0,00
Insumo		10592	ORSE	Lima chata 12"	Material	un	0,0000006	38,11	0,00
Insumo		11257	ORSE	Tarracha para tubos PVC de 1 1/4"	Material	un	0,0000024	32,30	0,00
Insumo		11254	ORSE	Tarracha para tubos PVC de 3/4"	Material	un	0,0000042	27,49	0,00
Insumo		10593	ORSE	Praio simples 30cm	Material	un	0,0000006	19,57	0,00
Insumo		11256	ORSE	Tarracha para tubos PVC de 1 1/2"	Material	un	0,0000024	92,70	0,00
Insumo		11255	ORSE	Tarracha para tubos PVC de 1"	Material	un	0,0000036	49,00	0,00
Insumo		54	ORSE	Encarregado de turma - SICRO	Mão de Obra	h	0,0030000	18,19	0,05
Insumo	00006111/SINA	ORSE	Servente de obras (horista)	Mão de Obra	h	0,0180000	15,59	0,28	
				MO sem LS =>	0,20	LS =>	0,25	MO com LS =>	0,45
				Valor do BDI =>	0,12			Valor com BDI =>	0,63
						Quant. =>	976,59	Preço Total =>	615,25

<b>4.3</b>			<b>RESERVAÇÃO</b>					<b>53.282,33</b>
<b>4.3.1</b>	<b>Código</b>	<b>Banco</b>	<b>Descrição</b>	<b>Tipo</b>	<b>Und</b>	<b>Quant.</b>	<b>Valor Unit</b>	<b>Total</b>
Composição	C15	Próprio	RESERVATÓRIO DE 10 M³ EM FIBRA COM BASE DE CONCRETO PRÉ-MOLDADO DE 8 M DE ALTURA, PARA DISTRIBUIÇÃO DE ÁGUA - NÃO INCLUSO O TRANSPORTE.	FOMA - FORNECIMENTO DE MATERIAIS E EQUIPAMENTOS	UN	1,0000000	25.510,56	25.510,56
Composição Auxiliar	102487	SINAPI	CONCRETO CICLÓPICO FCK = 15MPA, 30% PEDRA DE MÃO EM VOLUME REAL, INCLUSIVE LANÇAMENTO. AF_05/2021	Produção de Concreto	m³	3,7500000	810,02	3.037,57
Composição Auxiliar	101009	SINAPI	CARGA, MANOBRA E DESCARGA DE POSTE DE CONCRETO EM CAMINHÃO CARROCERIA COM GUINDAUTO (MUNCK) 11,7 TM. AF_02/2026	Transporte, Carga e Descarga de Materiais	T	3,5000000	47,23	165,30
Composição Auxiliar	88309	SINAPI	PEDREIRO COM ENCARGOS COMPLEMENTARES	Livro SINAPI: Cálculos e Parâmetros	H	24,0000000	29,47	707,28

**Planilha Orçamentária Analítica**

Composição Auxiliar	94994	SINAPI	EXECUÇÃO DE PASSEIO (CALÇADA) OU PISO DE CONCRETO COM CONCRETO MOLDADO IN LOCO, FEITO EM OBRA, ACABAMENTO CONVENCIONAL, ESPESSURA 8 CM, ARMADO. AF_08/2022	Passeios de Concreto	m²	9,6200000	113,98	1.096,48		
Composição Auxiliar	90105	SINAPI	ESCAVAÇÃO MECANIZADA DE VALA COM PROFUNDIDADE ATÉ 1,5 M (MÉDIA MONTANTE E JUSANTE/UMA COMPOSIÇÃO POR TRECHO), RETROESCAV. (0,26 M3), LARGURA MENOR QUE 0,8 M, EM SOLO DE 1A CATEGORIA, LOCAIS COM BAIXO NÍVEL DE INTERFERÊNCIA. AF_09/2024	Escavação de Valas	m³	4,1300000	9,18	37,91		
Composição Auxiliar	C11	Próprio	PINTURA LOGOMARCA ISBPI	PINT - PINTURAS	UN	1,0000000	179,71	179,71		
Composição Auxiliar	88316	SINAPI	SERVENTE COM ENCARGOS COMPLEMENTARES	Livro SINAPI: Cálculos e Parâmetros	H	36,0000000	23,66	851,76		
Insumo	00000009	Próprio	Estrutura( base) de pre-moldado em concreto armado, altura útil de 8,00 m, para reservatório 10,0m³	Material	UN	1,0000000	14.450,00	14.450,00		
Insumo	00037106	SINAPI	CAIXA D'AGUA / RESERVATORIO EM POLIESTER REFORCADO COM FIBRA DE VIDRO, 10000 LITROS, COM TAMPA	Material	UN	1,0000000	4.984,55	4.984,55		
					MO sem LS =>	1.017,32	LS =>	1.165,25	MO com LS =>	2.182,57
					Valor do BDI =>	6.145,49			Valor com BDI =>	31.656,05
							Quant. =>	1,00	Preço Total =>	31.656,05

4.3.2	Código	Banco	Descrição	Tipo	Und	Quant.	Valor Unit	Total
Composição	C13	Próprio	FORNECIMENTOS E INSTALAÇÃO DE TUBOS E CONEXÕES PARA RESERVATÓRIO ELEVADO, INCLUINDO TUBO DN 50 MM, ADAPTADOR COM FLANGE E ANEL DE VEDAÇÃO DN 50 MM E REGISTRO DE GAVETA EM LATÃO DN 50 MM.	ASTU - ASSENTAMENTO DE TUBOS E PECAS	UN	1,0000000	1.584,29	1.584,29
Composição Auxiliar	88248	SINAPI	AUXILIAR DE ENCANADOR OU BOMBEIRO HIDRÁULICO COM ENCARGOS COMPLEMENTARES	Livro SINAPI: Cálculos e Parâmetros	H	3,9800000	23,59	93,88
Composição Auxiliar	88267	SINAPI	ENCANADOR OU BOMBEIRO HIDRÁULICO COM ENCARGOS COMPLEMENTARES	Livro SINAPI: Cálculos e Parâmetros	H	2,5000000	28,79	71,97
Insumo	00036084	SINAPI	TUBO PVC PBA JEI, CLASSE 12, DN 50 MM, PARA REDE DE AGUA (NBR 5647)	Material	M	30,0000000	23,34	700,20
Insumo	00006028	SINAPI	REGISTRO GAVETA BRUTO EM LATAO FORJADO, BITOLA 2"	Material	UN	3,0000000	156,78	470,34

**Planilha Orçamentária Analítica**

Insumo	00000099	SINAPI	ADAPTADOR PVC SOLDAVEL, COM FLANGE E ANEL DE VEDACAO, 50 MM X 1 1/2", PARA CAIXA D'AGUA	Material	UN	3,0000000	27,02	81,06	
Insumo	00001831	SINAPI	CURVA PVC PBA, JE, PB, 45 GRAUS, DN 50 / DE 60 MM, PARA REDE DE AGUA	Material	UN	4,0000000	41,56	166,24	
Insumo	00020078	SINAPI	PASTA LUBRIFICANTE PARA TUBOS E CONEXOES COM JUNTA ELASTICA, EMBALAGEM DE *400* GR (USO EM PVC, ACO, POLIETILENO E OUTROS)	Material	UN	0,0030000	30,45	0,09	
Insumo	00000325	SINAPI	ANEL BORRACHA, PARA TUBO/CONEXAO PVC PBA, DN 50 MM, PARA REDE AGUA	Material	UN	0,1700000	3,05	0,52	
				MO sem LS =>	57,37	LS =>	65,72	MO com LS =>	123,09
				Valor do BDI =>	381,65			Valor com BDI =>	1.965,94
						Quant. =>	1.00	Preco Total =>	1.965,94

4.3.3	Código	Banco	Descrição	Tipo	Und	Quant.	Valor Unit	Total
Composição	C04	Próprio	CERCA PARA SISTEMA DE CAPTAÇÃO, ADUÇÃO E RESERVAÇÃO, DIMENSÕES 10x10 M, COM MOURÕES DE CONCRETO, RETO, H=2,50 M, H(útil)=2,00 M, ESPAÇAMENTO DE 2,5 M, CRAVADOS 0,5 M, COM 4 FIOS DE ARAME OVULADO, COM ALVENARIA H=0,6 M, INCLUSO PORTÃO EM FERRO, DIMENSÕES 2,00x3,00 M	PARE - PAREDES/PAINEIS	UN	1,0000000	7.271,34	7.271,34
Composição Auxiliar	C26	Próprio	PINTURA A CAL EM PAREDES - 2 DEMÃOS.	PINT - PINTURAS	m²	44,4000000	8,23	365,41
Composição Auxiliar	101194	SINAPI	CERCA COM MOURÕES DE CONCRETO, RETO, H=2,30 M, ESPAÇAMENTO DE 2,5 M, CRAVADOS 0,5 M, COM 4 FIOS DE ARAME MISTO - FORNECIMENTO E INSTALAÇÃO. AF_12/2025	Cercas, Protetores e Alambrados	M	37,0000000	53,81	1.990,97
Composição Auxiliar	103357	SINAPI	ALVENARIA DE VEDAÇÃO DE BLOCOS CERÂMICOS FURADOS NA HORIZONTAL DE 9X19X29 CM (ESPESSURA 9 CM) E ARGAMASSA DE ASSENTAMENTO COM PREPARO MANUAL. AF_12/2021	Alvenaria de Vedação	m²	22,2000000	69,13	1.534,68
Composição Auxiliar	100701	SINAPI	PORTA DE FERRO, DE ABRIR, TIPO GRADE COM CHAPA, COM GUARNIÇÕES. AF_10/2025	Esquadrias - Portas	m²	6,0000000	444,31	2.665,86

**Bancos**  
**SINAPI - 03/2026 - Piauí**  
**SICRO3 - 01/2026 - Piauí**  
**ORSE - 02/2026 - Sergipe**  
**SEINFRA - 028 - Ceará**

**B.D.I.**  
**24,09%**

**Encargos Sociais**  
**Não Desonerado:**  
**Horista: 114,54%**  
**Mensalista: 71,62%**

**Planilha Orçamentária Analítica**

Composição Auxiliar	87369	SINAPI	ARGAMASSA TRAÇO 1:2:8 (EM VOLUME DE CIMENTO, CAL E AREIA MÉDIA ÚMIDA) PARA EMBOÇO/MASSA ÚNICA/ASSENTAMENTO DE ALVENARIA DE VEDAÇÃO, PREPARO MANUAL. AF_08/2019	Argamassas	m³	0,8900000	802,72	714,42	
				MO sem LS =>	799,21	LS =>	915,42	MO com LS =>	1.714,63
				Valor do BDI =>	1.751,66			Valor com BDI =>	9.023,00
						<b>Quant. =&gt;</b>	<b>1,00</b>	<b>Preço Total =&gt;</b>	<b>9.023,00</b>

4.3.4	Código	Banco	Descrição	Tipo	Und	Quant.	Valor Unit	Total		
Composição	C31	Próprio	Transportes de máquinas e equipamentos por caminhão munc	182	km	1,0000000	10,75	10,75		
Insumo	13957	ORSE	Transportes de máquinas e equipamentos por caminhão munc	Serviços	km	1,9550000	5,50	10,75		
					MO sem LS =>	0,00	LS =>	0,00	MO com LS =>	0,00
					Valor do BDI =>	2,58			Valor com BDI =>	13,33
							<b>Quant. =&gt;</b>	<b>798,00</b>	<b>Preço Total =&gt;</b>	<b>10.637,34</b>

4.4			REDE DE DISTRIBUIÇÃO					231.906,33	
4.4.1			MOVIMENTO DE TERRA					185.743,49	
4.4.1.1	Código	Banco	Descrição	Tipo		Und	Quant.	Valor Unit	Total
Composição	4805757	SICRO3	Escavação mecânica de vala em material de 1ª categoria			m³	1,0000000	6,98	6,98
A	Código	Banco	Equipamentos	Quantidade	Utilização		Custo Horário		Custo Horário
					Operativa	Improdutiva	Operativa	Improdutiva	Total
Insumo	E9526	SICRO3	Retroescavadeira de pneus - capacidade da caçamba da pá-carregadeira de 0,76 m³ e da retroescavadeira de 0,29 m³ - 58 kW	1,0000000	1,00	0,00	156,0900	79,7500	156,0900
Custo horário total de equipamentos									156,0878
B	Código	Banco	Mão de Obra	Quantidade	Custo Horário			Custo Horário	
								Total	

Bancos  
SINAPI - 03/2026 - Piauí  
SICRO3 - 01/2026 - Piauí  
ORSE - 02/2026 - Sergipe  
SEINFRA - 028 - Ceará

B.D.I.  
24,09%

Encargos Sociais  
Não Desonerado:  
Horista: 114,54%  
Mensalista: 71,62%

Planilha Orçamentária Analítica

Insumo	P9824	SICRO3	Servente	1,0000000				22,89	22,89
--------	-------	--------	----------	-----------	--	--	--	-------	-------

Adicional de Mão de obra (%) 0,0000

Custo horário total de mão de obra 22,8928

Custo horário total de execução 178,9806

Produção de equipe 26

Custo unitário de execução 6,8839

Custo do FIC 0,0962

F	Momento de Transporte	Banco	Descrição	Quantidade	Distância Média de Transporte (DMT)				Custo Horário
					LN	RP	P	FE	

Custo do FIT 0

Custo total de transporte 0

MO sem LS => 0,41 LS => 0,47 MO com LS => 0,88

Valor do BDI => 1,68 Valor com BDI => 8,66

Quant. => 320,48 Preço Total => 2.775,35

4.4.1.2	Código	Banco	Descrição	Tipo		Und	Quant.	Valor Unit	Total
Composição	4805762	SICRO3	Escavação mecânica de vala em material de 2ª categoria			m³	1,0000000	8,73	8,73
A	Código	Banco	Equipamentos	Quantidade	Utilização		Custo Horário		Custo Horário Total
					Operativa	Improdutiva	Operativa	Improdutiva	
Insumo	E9526	SICRO3	Retroescavadeira de pneus - capacidade da caçamba da pá-carregadeira de 0,76 m³ e da retroescavadeira de 0,29 m³ - 58 kW	1,0000000	1,00	0,00	156,0900	79,7500	156,0900

Custo horário total de equipamentos 156,0878

B	Código	Banco	Mão de Obra	Quantidade	Custo Horário				Custo Horário Total
Insumo	P9824	SICRO3	Servente	1,0000000				22,89	22,89

Bancos  
SINAPI - 03/2026 - Piauí  
SICRO3 - 01/2026 - Piauí  
ORSE - 02/2026 - Sergipe  
SEINFRA - 028 - Ceará

B.D.I.  
24,09%

Encargos Sociais  
Não Desonerado:  
Horista: 114,54%  
Mensalista: 71,62%

Planilha Orçamentária Analítica

Adicional de Mão de obra (%)	0,0000
Custo horário total de mão de obra	22,8928
Custo horário total de execução	178,9806
Produção de equipe	20,8
Custo unitário de execução	8,6048
Custo do FIC	0,1203

F	Momento de Transporte	Banco	Descrição	Quantidade	Distância Média de Transporte (DMT)				Custo Horário
					LN	RP	P	FE	
Custo do FIT									0
Custo total de transporte									0
MO sem LS =>					0,51	LS =>	0,59	MO com LS =>	1,10
Valor do BDI =>					2,10			Valor com BDI =>	10,83
Quant. =>							64,10	Preço Total =>	694,20

4.4.1.3	Código	Banco	Descrição	Tipo	Und	Quant.	Valor Unit	Total
Composição	7084	ORSE	Escavação 3ª categoria , com perfuratriz manual e compressor	Escavações	m³	1,0000000	332,75	332,75
Item	Código	Banco	Descrição	Tipo	Und	Quant.	Valor Unit	Total
Insumo	4233	ORSE	Compressor de ar 60 pcm	Equipamento	h	1,1111000	10,03	11,14
Insumo	00006111/SINA	ORSE	Servente de obras (horista)	Mão de Obra	h	15,0000000	15,59	233,85
Composição	10549	ORSE	Encargos Complementares - Servente	Provisórios	h	15,0000000	3,86	57,90
Insumo	54	ORSE	Encarregado de turma - SICRO	Mão de Obra	h	1,0000000	18,19	18,19
Insumo	2479	ORSE	Perfuratriz pneumática (atlas copco -rh 571 5l)	Equipamento	h	3,3333000	3,10	10,33

Planilha Orçamentária Analítica

Detalhamento de Cálculo ORSE

Item	Código	Banco	Descrição	Tipo	Und	Quant.	Valor Unit	Total
Insumo	4233	ORSE	Compressor de ar 60 pcm	Equipamento	h	1,1111000	10,03	11,14
Insumo	00006111/SINA	ORSE	Servente de obras (horista)	Mão de Obra	h	15,0000000	15,59	233,85
Insumo	10596	ORSE	Protetor auricular	Material	un	0,0675000	4,81	0,32
Insumo	1651	ORSE	Óculos branco proteção	Material	pr	0,0120000	6,00	0,07
Insumo	10599	ORSE	Protetor solar fps 30 com 120ml	Material	un	0,0270000	18,00	0,48
Insumo	00012893/SINA	ORSE	Bota de segurança com biqueira de aço e colarinho acolchoado	Material	par	0,0120000	73,93	0,88
Insumo	10362	ORSE	Seguro de vida e acidente em grupo	Serviços	un	0,0675000	12,54	0,84
Insumo	10492	ORSE	Cesta Básica	Material	un	0,0675000	205,00	13,83
Insumo	4729	ORSE	Marreta 1 kg com cabo	Material	un	0,0015000	39,50	0,05
Insumo	10761	ORSE	Refeição - café da manhã ( café com leite e dois pães com manteiga)	Serviços	un	1,5270000	5,00	7,63
Insumo	941	ORSE	Fardamento com mangas curta	Material	un	0,0225000	193,04	4,34
Insumo	00002711/SINA	ORSE	Carrinho de mão, em aço, com capacidade de *45 a 65* l / *100* kg, pneu com câmara	Material	un	0,0030000	183,00	0,54
Insumo	10788	ORSE	Pá quadrada	Material	un	0,0030000	36,90	0,11
Insumo	2378	ORSE	Vale transporte	Material	un	1,4115000	4,50	6,35
Insumo	158	ORSE	Almoço (Participação do empregador)	Material	un	1,5270000	14,00	21,37
Insumo	4728	ORSE	Talhadeira chata 10"	Material	un	0,0045000	18,58	0,08
Insumo	00012892/SINA	ORSE	Luva raspa de couro, cano curto (punho *7* cm)	Material	par	0,0345000	10,87	0,37

**Bancos**  
**SINAPI - 03/2026 - Piauí**  
**SICRO3 - 01/2026 - Piauí**  
**ORSE - 02/2026 - Sergipe**  
**SEINFRA - 028 - Ceará**

**B.D.I.**  
**24,09%**

**Encargos Sociais**  
**Não Desonerado:**  
**Horista: 114,54%**  
**Mensalista: 71,62%**

**Planilha Orçamentária Analítica**

Insumo	00012894/SINA	ORSE	Capa para chuva em pvc com forro de poliester, com capuz (amarela ou azul)	Material	un	0,0030000	20,11	0,06		
Insumo	10517	ORSE	Exames admissionais/demissionais (checkup)	Serviços	cj	0,0060000	300,00	1,80		
Insumo	00012895/SINA	ORSE	Capacete de segurança aba frontal com suspensao de polietileno, sem jugular (classe b)	Material	un	0,0090000	13,50	0,12		
Insumo	54	ORSE	Encarregado de turma - SICRO	Mão de Obra	h	1,0000000	18,19	18,19		
Insumo	2479	ORSE	Perfuratriz pneumática (atlas copco -rh 571 5l)	Equipamento	h	3,3333000	3,10	10,33		
					MO sem LS =>	117,47	LS =>	134,57	MO com LS =>	252,04
					Valor do BDI =>	80,15			Valor com BDI =>	412,90
							Quant. =>	256,38	Preço Total =>	105.859,30

4.4.1.4	Código	Banco	Descrição	Tipo	Und	Quant.	Valor Unit	Total
Composição	6316	ORSE	Execução de berço de areia em valas, incl. lançam., espalham., e compac. manual, com fornecim. do material	Conversão InfoWOrca	m³	1,0000000	141,80	141,80
Item	Código	Banco	Descrição	Tipo	Und	Quant.	Valor Unit	Total
Insumo	00006111/SINA	ORSE	Servente de obras (horista)	Mão de Obra	h	1,3000000	15,59	20,26
Insumo	00000367/SINA	ORSE	Areia grossa - posto jazida/fornecedor (retirado na jazida, sem transporte)	Material	m³	1,1500000	101,30	116,49
Composição	10549	ORSE	Encargos Complementares - Servente	Provisórios	h	1,3000000	3,86	5,01

**Detalhamento de Cálculo ORSE**

Item	Código	Banco	Descrição	Tipo	Und	Quant.	Valor Unit	Total
Insumo	00006111/SINA	ORSE	Servente de obras (horista)	Mão de Obra	h	1,3000000	15,59	20,26
Insumo	00000367/SINA	ORSE	Areia grossa - posto jazida/fornecedor (retirado na jazida, sem transporte)	Material	m³	1,1500000	101,30	116,49
Insumo	10596	ORSE	Protetor auricular	Material	un	0,0058500	4,81	0,02
Insumo	1651	ORSE	Óculos branco proteção	Material	pr	0,0010400	6,00	0,00

**Planilha Orçamentária Analítica**

Insumo	10599	ORSE	Protetor solar fps 30 com 120ml	Material	un	0,0023400	18,00	0,04
Insumo	00012893/SINA	ORSE	Bota de segurança com biqueira de aço e colarinho acolchoado	Material	par	0,0010400	73,93	0,07
Insumo	10362	ORSE	Seguro de vida e acidente em grupo	Serviços	un	0,0058500	12,54	0,07
Insumo	10492	ORSE	Cesta Básica	Material	un	0,0058500	205,00	1,19
Insumo	4729	ORSE	Marreta 1 kg com cabo	Material	un	0,0001300	39,50	0,00
Insumo	10761	ORSE	Refeição - café da manhã ( café com leite e dois pães com manteiga)	Serviços	un	0,1323400	5,00	0,66
Insumo	941	ORSE	Fardamento com mangas curta	Material	un	0,0019500	193,04	0,37
Insumo	00002711/SINA	ORSE	Carrinho de mão, em aço, com capacidade de *45 a 65* l / *100* kg, pneu com câmara	Material	un	0,0002600	183,00	0,04
Insumo	10788	ORSE	Pá quadrada	Material	un	0,0002600	36,90	0,00
Insumo	2378	ORSE	Vale transporte	Material	un	0,1223300	4,50	0,55
Insumo	158	ORSE	Almoço (Participação do empregador)	Material	un	0,1323400	14,00	1,85
Insumo	4728	ORSE	Talhadeira chata 10"	Material	un	0,0003900	18,58	0,00
Insumo	00012892/SINA	ORSE	Luva raspa de couro, cano curto (punho *7* cm)	Material	par	0,0029900	10,87	0,03
Insumo	00012894/SINA	ORSE	Capa para chuva em pvc com forro de poliéster, com capuz (amarela ou azul)	Material	un	0,0002600	20,11	0,00
Insumo	10517	ORSE	Exames admissionais/demissionais (checkup)	Serviços	cj	0,0005200	300,00	0,15
Insumo	00012895/SINA	ORSE	Capacete de segurança aba frontal com suspensão de polietileno, sem jugular (classe b)	Material	un	0,0007800	13,50	0,01

MO sem LS => 9,44 LS => 10,82 MO com LS => 20,26  
 Valor do BDI => 34,15 Valor com BDI => 175,95  
**Quant. => 213,65 Preço Total => 37.591,71**

4.4.1.5	Código	Banco	Descrição	Tipo	Und	Quant.	Valor Unit	Total
---------	--------	-------	-----------	------	-----	--------	------------	-------

**Planilha Orçamentária Analítica**

Composição	104736	SINAPI	REATERRO MECANIZADO DE VALA COM RETROESCAVADEIRA (CAPACIDADE DA CAÇAMBA DA RETRO: 0,26 M³/POTÊNCIA: 88 HP), LARGURA DE 0,8 A 1,5 M, PROFUNDIDADE DE 1,5 A 3,0 M, COM SOLO (SEM SUBSTITUIÇÃO) DE 1ª CATEGORIA, COM PLACA VIBRATÓRIA. AF_08/2023	Aterro e Reaterro de Valas	m³	1,0000000	8,93	8,93	
Composição Auxiliar	88316	SINAPI	SERVENTE COM ENCARGOS COMPLEMENTARES	Livro SINAPI: Cálculos e Parâmetros	H	0,0568000	23,66	1,34	
Composição Auxiliar	5678	SINAPI	RETROESCAVADEIRA SOBRE RODAS COM CARREGADEIRA, TRAÇÃO 4X4, POTÊNCIA LÍQ. 88 HP, CAÇAMBA CARREG. CAP. MÍN. 1 M3, CAÇAMBA RETRO CAP. 0,26 M3, PESO OPERACIONAL MÍN. 6.674 KG, PROFUNDIDADE ESCAVAÇÃO MÁX. 4,37 M - CHP DIURNO. AF_06/2014	Custos Horários Produtivo e Improdutivo dos Equipamentos	CHP	0,0222000	153,77	3,41	
Composição Auxiliar	5903	SINAPI	CAMINHÃO PIPA 10.000 L TRUCADO, PESO BRUTO TOTAL 23.000 KG, CARGA ÚTIL MÁXIMA 15.935 KG, DISTÂNCIA ENTRE EIXOS 4,8 M, POTÊNCIA 230 CV, INCLUSIVE TANQUE DE AÇO PARA TRANSPORTE DE ÁGUA - CHI DIURNO. AF_06/2014	Custos Horários Produtivo e Improdutivo dos Equipamentos	CHI	0,0006000	74,61	0,04	
Composição Auxiliar	91277	SINAPI	PLACA VIBRATÓRIA REVERSÍVEL COM MOTOR 4 TEMPOS A GASOLINA, FORÇA CENTRÍFUGA DE 25 KN (2500 KGF), POTÊNCIA 5,5 CV - CHP DIURNO. AF_08/2015	Custos Horários Produtivo e Improdutivo dos Equipamentos	CHP	0,0265000	10,93	0,28	
Composição Auxiliar	5901	SINAPI	CAMINHÃO PIPA 10.000 L TRUCADO, PESO BRUTO TOTAL 23.000 KG, CARGA ÚTIL MÁXIMA 15.935 KG, DISTÂNCIA ENTRE EIXOS 4,8 M, POTÊNCIA 230 CV, INCLUSIVE TANQUE DE AÇO PARA TRANSPORTE DE ÁGUA - CHP DIURNO. AF_06/2014	Custos Horários Produtivo e Improdutivo dos Equipamentos	CHP	0,0054000	356,38	1,92	
Composição Auxiliar	5679	SINAPI	RETROESCAVADEIRA SOBRE RODAS COM CARREGADEIRA, TRAÇÃO 4X4, POTÊNCIA LÍQ. 88 HP, CAÇAMBA CARREG. CAP. MÍN. 1 M3, CAÇAMBA RETRO CAP. 0,26 M3, PESO OPERACIONAL MÍN. 6.674 KG, PROFUNDIDADE ESCAVAÇÃO MÁX. 4,37 M - CHI DIURNO. AF_06/2014	Custos Horários Produtivo e Improdutivo dos Equipamentos	CHI	0,0321000	60,73	1,94	
MO sem LS =>					1,03	LS =>	1,19	MO com LS =>	2,22
Valor do BDI =>					2,15	Valor com BDI =>			11,08
Quant. =>						320,48	Preço Total =>		3.550,91

4.4.1.6	Código	Banco	Descrição	Tipo	Und	Quant.	Valor Unit	Total
---------	--------	-------	-----------	------	-----	--------	------------	-------

**Planilha Orçamentária Analítica**

Composição	94341	SINAPI	ATERRO MECANIZADO DE VALA COM RETROESCAVADEIRA (CAPACIDADE DA CAÇAMBA DA RETRO: 0,26 M³/POTÊNCIA: 88 HP), LARGURA ATÉ 1,5 M, PROFUNDIDADE DE 1,5 A 3,0 M, COM AREIA PARA ATERRO. AF_08/2023	Aterro e Reaterro de Valas	m³	1,0000000	79,19	79,19	
Composição Auxiliar	5903	SINAPI	CAMINHÃO PIPA 10.000 L TRUCADO, PESO BRUTO TOTAL 23.000 KG, CARGA ÚTIL MÁXIMA 15.935 KG, DISTÂNCIA ENTRE EIXOS 4,8 M, POTÊNCIA 230 CV, INCLUSIVE TANQUE DE AÇO PARA TRANSPORTE DE ÁGUA - CHI DIURNO. AF_06/2014	Custos Horários Produtivo e Improdutivo dos Equipamentos	CHI	0,0006000	74,61	0,04	
Composição Auxiliar	5679	SINAPI	RETROESCAVADEIRA SOBRE RODAS COM CARREGADEIRA, TRAÇÃO 4X4, POTÊNCIA LÍQ. 88 HP, CAÇAMBA CARREG. CAP. MÍN. 1 M3, CAÇAMBA RETRO CAP. 0,26 M3, PESO OPERACIONAL MÍN. 6.674 KG, PROFUNDIDADE ESCAVAÇÃO MÁX. 4,37 M - CHI DIURNO. AF_06/2014	Custos Horários Produtivo e Improdutivo dos Equipamentos	CHI	0,0321000	60,73	1,94	
Composição Auxiliar	88316	SINAPI	SERVENTE COM ENCARGOS COMPLEMENTARES	Livro SINAPI: Cálculos e Parâmetros	H	0,0303000	23,66	0,71	
Composição Auxiliar	91533	SINAPI	COMPACTADOR DE SOLOS DE PERCUSSÃO (SOQUETE) COM MOTOR A GASOLINA 4 TEMPOS, POTÊNCIA 4 CV - CHP DIURNO. AF_08/2015	Custos Horários Produtivo e Improdutivo dos Equipamentos	CHP	0,1285000	33,85	4,34	
Composição Auxiliar	5901	SINAPI	CAMINHÃO PIPA 10.000 L TRUCADO, PESO BRUTO TOTAL 23.000 KG, CARGA ÚTIL MÁXIMA 15.935 KG, DISTÂNCIA ENTRE EIXOS 4,8 M, POTÊNCIA 230 CV, INCLUSIVE TANQUE DE AÇO PARA TRANSPORTE DE ÁGUA - CHP DIURNO. AF_06/2014	Custos Horários Produtivo e Improdutivo dos Equipamentos	CHP	0,0054000	356,38	1,92	
Composição Auxiliar	5678	SINAPI	RETROESCAVADEIRA SOBRE RODAS COM CARREGADEIRA, TRAÇÃO 4X4, POTÊNCIA LÍQ. 88 HP, CAÇAMBA CARREG. CAP. MÍN. 1 M3, CAÇAMBA RETRO CAP. 0,26 M3, PESO OPERACIONAL MÍN. 6.674 KG, PROFUNDIDADE ESCAVAÇÃO MÁX. 4,37 M - CHP DIURNO. AF_06/2014	Custos Horários Produtivo e Improdutivo dos Equipamentos	CHP	0,0222000	153,77	3,41	
Insumo	00000368	SINAPI	AREIA PARA ATERRO - POSTO JAZIDA/FORNECEDOR (RETIRADO NA JAZIDA, SEM TRANSPORTE)	Material	m³	1,3889000	48,12	66,83	
				MO sem LS =>	1,98	LS =>	2,28	MO com LS =>	4,26
				Valor do BDI =>	19,07			Valor com BDI =>	98,26
						Quant. =>	320,48	Preço Total =>	31.490,36

**Planilha Orçamentária Analítica**

Planimetria Orçamentaria Analítica									
4.4.1.7	Código	Banco	Descrição	Tipo	Und	Quant.	Valor Unit	Total	
Composição	100982	SINAPI	CARGA, MANOBRA E DESCARGA DE ENTULHO EM CAMINHÃO BASCULANTE 10 M³ - CARGA COM ESCAVADEIRA HIDRÁULICA (CAÇAMBA DE 0,80 M³ / 111 HP) E DESCARGA LIVRE (UNIDADE: M3). AF_07/2020	Transporte, Carga e Descarga de Materiais	m³	1,0000000	9,51	9,51	
Composição Auxiliar	5632	SINAPI	ESCAVADEIRA HIDRÁULICA SOBRE ESTEIRAS, CAÇAMBA 0,80 M3, PESO OPERACIONAL 17 T, POTENCIA BRUTA 111 HP - CHI DIURNO. AF_06/2014	Custos Horários Produtivo e Improdutivo dos Equipamentos	CHI	0,0100799	87,51	0,88	
Composição Auxiliar	5631	SINAPI	ESCAVADEIRA HIDRÁULICA SOBRE ESTEIRAS, CAÇAMBA 0,80 M3, PESO OPERACIONAL 17 T, POTENCIA BRUTA 111 HP - CHP DIURNO. AF_06/2014	Custos Horários Produtivo e Improdutivo dos Equipamentos	CHP	0,0083333	222,89	1,85	
Composição Auxiliar	91387	SINAPI	CAMINHÃO BASCULANTE 10 M3, TRUCADO CABINE SIMPLES, PESO BRUTO TOTAL 23.000 KG, CARGA ÚTIL MÁXIMA 15.935 KG, DISTÂNCIA ENTRE EIXOS 4,80 M, POTÊNCIA 230 CV INCLUSIVE CAÇAMBA METÁLICA - CHI DIURNO. AF_06/2014	Custos Horários Produtivo e Improdutivo dos Equipamentos	CHI	0,0127836	73,15	0,93	
Composição Auxiliar	91386	SINAPI	CAMINHÃO BASCULANTE 10 M3, TRUCADO CABINE SIMPLES, PESO BRUTO TOTAL 23.000 KG, CARGA ÚTIL MÁXIMA 15.935 KG, DISTÂNCIA ENTRE EIXOS 4,80 M, POTÊNCIA 230 CV INCLUSIVE CAÇAMBA METÁLICA - CHP DIURNO. AF_06/2014	Custos Horários Produtivo e Improdutivo dos Equipamentos	CHP	0,0199348	293,53	5,85	
MO sem LS =>					0,53	LS =>	0,61	MO com LS =>	1,14
Valor do BDI =>					2,29			Valor com BDI =>	11,80
Quant. =>						320,48	Preço Total =>	3.781,66	

4.4.2			TUBOS E CONEXÕES					46.162,84
4.4.2.1	Código	Banco	Descrição	Tipo	Und	Quant.	Valor Unit	Total
Composição	97124	SINAPI	ASSENTAMENTO DE TUBO DE PVC PBA PARA REDE DE ÁGUA, DN 50 MM, JUNTA ELÁSTICA INTEGRADA, INSTALADO EM LOCAL COM NÍVEL BAIXO DE INTERFERÊNCIAS (NÃO INCLUI FORNECIMENTO). AF_05/2024	Assentamento de Tubos de PVC e Metálicos em Redes de Água	M	1,0000000	2,28	2,28
Composição Auxiliar	88246	SINAPI	ASSENTADOR DE TUBOS COM ENCARGOS COMPLEMENTARES	Livro SINAPI: Cálculos e Parâmetros	H	0,0519000	18,28	0,94

**Planilha Orçamentária Analítica**

Planimetria Orçamentária Analítica										
Composição Auxiliar	88316	SINAPI	SERVENTE COM ENCARGOS COMPLEMENTARES	Livro SINAPI: Cálculos e Parâmetros	H	0,0519000	23,66	1,22		
Insumo	00020078	SINAPI	PASTA LUBRIFICANTE PARA TUBOS E CONEXOES COM JUNTA ELASTICA, EMBALAGEM DE *400* GR (USO EM PVC, ACO, POLIETILENO E OUTROS)	Material	UN	0,0042000	30,45	0,13		
					MO sem LS =>	0,69	LS =>	0,80	MO com LS =>	1,49
					Valor do BDI =>	0,54			Valor com BDI =>	2,82
					Quant. =>	1.424,34	Preço Total =>	4.016,63		

	Código	Banco	Descrição	Tipo	Und	Quant.	Valor Unit	Total	
Insumo	00036084	SINAPI	TUBO PVC PBA JEI, CLASSE 12, DN 50 MM, PARA REDE DE AGUA (NBR 5647)	Material	M	1,0000000	23,34	23,34	
				MO sem LS =>	0,00	LS =>	0,00	MO com LS =>	0,00
				Valor do BDI =>		Valor com BDI =>		28,96	
						Quant. =>	1.424,34	Preço Total =>	41.248,88

4.4.2.3	Código	Banco	Descrição	Tipo	Und	Quant.	Valor Unit	Total
Composição	6465	ORSE	Teste hidrostático em rede de água / adutora	Conversão InfoWOrca	m	1,0000000	0,51	0,51
Item	Código	Banco	Descrição	Tipo	Und	Quant.	Valor Unit	Total
Insumo	2449	ORSE	Aluguel de bomba de drenagem - "darka" - diametro 4" - ,potência = 5 cv	Equipamento	h	0,0010000	5,68	0,00
Composição	10549	ORSE	Encargos Complementares - Servente	Provisórios	h	0,0180000	3,86	0,06
Insumo	00002696/SINA	ORSE	Encanador ou bombeiro hidraulico (horista)	Mão de Obra	h	0,0060000	20,45	0,12
Composição	10554	ORSE	Encargos Complementares - Encanador	Provisórios	h	0,0060000	3,80	0,02
Insumo	54	ORSE	Encarregado de turma - SICRO	Mão de Obra	h	0,0030000	18,19	0,05
Insumo	00006111/SINA	ORSE	Servente de obras (horista)	Mão de Obra	h	0,0180000	15,59	0,28

**Planilha Orçamentária Analítica**

**Detalhamento de Cálculo ORSE**

Item	Código	Banco	Descrição	Tipo	Und	Quant.	Valor Unit	Total
Insumo	2449	ORSE	Aluguel de bomba de drenagem - "darka" - diametro 4" - ,potência = 5 cv	Equipamento	h	0,0010000	5,68	0,00
Insumo	10596	ORSE	Protetor auricular	Material	un	0,0001080	4,81	0,00
Insumo	1651	ORSE	Óculos branco proteção	Material	pr	0,0000192	6,00	0,00
Insumo	10599	ORSE	Protetor solar fps 30 com 120ml	Material	un	0,0000432	18,00	0,00
Insumo	00012893/SINA	ORSE	Bota de seguranca com biqueira de aco e colarinho acolchoado	Material	par	0,0000192	73,93	0,00
Insumo	10362	ORSE	Seguro de vida e acidente em grupo	Serviços	un	0,0001080	12,54	0,00
Insumo	10492	ORSE	Cesta Básica	Material	un	0,0001080	205,00	0,02
Insumo	4729	ORSE	Marreta 1 kg com cabo	Material	un	0,0000018	39,50	0,00
Insumo	10761	ORSE	Refeição - café da manhã ( café com leite e dois pães com manteiga)	Serviços	un	0,0024432	5,00	0,01
Insumo	941	ORSE	Fardamento com mangas curta	Material	un	0,0000360	193,04	0,00
Insumo	00002711/SINA	ORSE	Carrinho de mao, em aco, com capacidade de *45 a 65* l / *100* kg, pneu com camara	Material	un	0,0000036	183,00	0,00
Insumo	10788	ORSE	Pá quadrada	Material	un	0,0000036	36,90	0,00
Insumo	2378	ORSE	Vale transporte	Material	un	0,0020862	4,50	0,00
Insumo	158	ORSE	Almoço (Participação do empregador)	Material	un	0,0024432	14,00	0,03
Insumo	4728	ORSE	Talhadeira chata 10"	Material	un	0,0000054	18,58	0,00
Insumo	00012892/SINA	ORSE	Luva raspa de couro, cano curto (punho *7* cm)	Material	par	0,0000552	10,87	0,00
Insumo	00012894/SINA	ORSE	Capa para chuva em pvc com forro de poliester, com capuz (amarela ou azul)	Material	un	0,0000048	20,11	0,00

**Planilha Orçamentária Analítica**

Insumo	10517	ORSE	Exames admissionais/demissionais (checkup)	Serviços	cj	0,0000096	300,00	0,00	
Insumo	00012895/SINA	ORSE	Capacete de seguranca aba frontal com suspensao de polietileno, sem jugular (classe b)	Material	un	0,0000144	13,50	0,00	
Insumo	00002696/SINA	ORSE	Encanador ou bombeiro hidraulico (horista)	Mão de Obra	h	0,0060000	20,45	0,12	
Insumo	11253	ORSE	Tarracha para tubos PVC de 1/2"	Material	un	0,0000066	34,80	0,00	
Insumo	10592	ORSE	Lima chata 12"	Material	un	0,0000006	38,11	0,00	
Insumo	11257	ORSE	Tarracha para tubos PVC de 1 1/4"	Material	un	0,0000024	32,30	0,00	
Insumo	11254	ORSE	Tarracha para tubos PVC de 3/4"	Material	un	0,0000042	27,49	0,00	
Insumo	10593	ORSE	Praio simples 30cm	Material	un	0,0000006	19,57	0,00	
Insumo	11256	ORSE	Tarracha para tubos PVC de 1 1/2"	Material	un	0,0000024	92,70	0,00	
Insumo	11255	ORSE	Tarracha para tubos PVC de 1"	Material	un	0,0000036	49,00	0,00	
Insumo	54	ORSE	Encarregado de turma - SICRO	Mão de Obra	h	0,0030000	18,19	0,05	
Insumo	00006111/SINA	ORSE	Servente de obras (horista)	Mão de Obra	h	0,0180000	15,59	0,28	
				MO sem LS =>	0,20	LS =>	0,25	MO com LS =>	0,45
				Valor do BDI =>	0,12	Valor com BDI =>			0,63
				Quant. =>		1.424,34	Preço Total =>		897,33

<b>4.5</b>			<b>LIGAÇÕES DOMICILIARES</b>					<b>5.400,12</b>
<b>4.5.1</b>	<b>Código</b>	<b>Banco</b>	<b>Descrição</b>	<b>Tipo</b>	<b>Und</b>	<b>Quant.</b>	<b>Valor Unit</b>	<b>Total</b>
Composição	C23	Próprio	LIGAÇÃO DOMICILIAR PADRÃO COM DISTÂNCIA MÉDIA DE 20 METROS - COM HIDRÔMETRO	ASTU - ASSENTAMENTO DE TUBOS E PECAS	UN	1,0000000	395,62	395,62
Composição Auxiliar	88267	SINAPI	ENCANADOR OU BOMBEIRO HIDRÁULICO COM ENCARGOS COMPLEMENTARES	Livro SINAPI: Cálculos e Parâmetros	H	0,4450000	28,79	12,81
Composição Auxiliar	88316	SINAPI	SERVENTE COM ENCARGOS COMPLEMENTARES	Livro SINAPI: Cálculos e Parâmetros	H	0,9855000	23,66	23,31

**Planilha Orçamentária Analítica**

Insumo	00000107	SINAPI	ADAPTADOR PVC SOLDAVEL CURTO COM BOLSA E ROSCA, 20 MM X 1/2", PARA AGUA FRIA	Material	UN	3,0000000	0,84	2,52	
Insumo	00003903	SINAPI	LUVA PVC SOLDAVEL, 32 MM, PARA AGUA FRIA PREDIAL	Material	UN	1,0000000	2,06	2,06	
Insumo	00011670	SINAPI	REGISTRO DE ESFERA, PVC, COM VOLANTE, VS, ROSCAVEL, DN 1/2", COM CORPO DIVIDIDO	Material	UN	1,0000000	20,46	20,46	
Insumo	00012769	SINAPI	HIDROMETRO UNIJATO / MEDIDOR DE AGUA, DN 1/2", VAZAO MAXIMA DE 1,5 M3/H, PARA AGUA POTAVEL FRIA, RELOJOARIA PLANA, CLASSE B, HORIZONTAL (SEM CONEXOES)	Material	UN	1,0000000	110,00	110,00	
Insumo	00009867	SINAPI	TUBO PVC, SOLDAVEL, DE 20 MM, AGUA FRIA (NBR-5648)	Material	M	20,0000000	3,79	75,80	
Insumo	00011831	SINAPI	TORNEIRA PLASTICA PARA TANQUE 1/2" OU 3/4" COM BICO PARA MANGUEIRA	Material	UN	1,0000000	15,74	15,74	
Insumo	00003542	SINAPI	JOELHO PVC, SOLDAVEL, 90 GRAUS, 20 MM, COR MARROM, PARA AGUA FRIA PREDIAL	Material	UN	1,0000000	0,61	0,61	
Insumo	00001419	SINAPI	COLAR TOMADA PVC, COM TRAVAS, SAIDA COM ROSCA, DE 50 MM X 1/2" OU 50 MM X 3/4", PARA LIGACAO PREDIAL DE AGUA	Material	UN	1,0000000	14,42	14,42	
Insumo	00011882	SINAPI	CAIXA PARA HIDROMETRO CONCRETO PRE MOLDADO, *0,24 M X 0,45 M X 0,30* M (L X C X A)	Material	UN	1,0000000	117,89	117,89	
				MO sem LS =>	12,07	LS =>	13,83	MO com LS =>	25,90
				Valor do BDI =>	95,30			Valor com BDI =>	490,92
						Quant. =>	11,00	Preco Total =>	5.400,12

<b>5</b>			<b>ADMINISTRAÇÃO LOCAL DE OBRA</b>			<b>8</b>		<b>165.885,60</b>
<b>5.1</b>	<b>Código</b>	<b>Banco</b>	<b>Descrição</b>	<b>Tipo</b>	<b>Und</b>	<b>Quant.</b>	<b>Valor Unit</b>	<b>Total</b>
Composição	90777	SINAPI	ENGENHEIRO CIVIL DE OBRA JUNIOR COM ENCARGOS COMPLEMENTARES	Livro SINAPI: Cálculos e Parâmetros	H	1,0000000	141,05	141,05
Composição Auxiliar	95402	SINAPI	CURSO DE CAPACITAÇÃO PARA ENGENHEIRO CIVIL DE OBRA JÚNIOR (ENCARGOS COMPLEMENTARES) - HORISTA	Livro SINAPI: Cálculos e Parâmetros	H	1,0000000	1,97	1,97
Insumo	00043462	SINAPI	FERRAMENTAS - FAMILIA ENGENHEIRO CIVIL - HORISTA (ENCARGOS COMPLEMENTARES - COLETADO CAIXA)	0	H	1,0000000	0,04	0,04

**Bancos**  
**SINAPI - 03/2026 - Piauí**  
**SICRO3 - 01/2026 - Piauí**  
**ORSE - 02/2026 - Sergipe**  
**SEINFRA - 028 - Ceará**

**B.D.I.**  
**24,09%**

**Encargos Sociais**  
**Não Desonerado:**  
**Horista: 114,54%**  
**Mensalista: 71,62%**

**Planilha Orçamentária Analítica**

Planimetria Orçamentaria Analitica									
Insumo	00002706	SINAPI	ENGENHEIRO CIVIL DE OBRA JUNIOR (HORISTA)	Mão de Obra	H	1,0000000	133,89	133,89	
Insumo	00037370	SINAPI	ALIMENTACAO - HORISTA (COLETADO CAIXA - ENCARGOS COMPLEMENTARES)	0	H	1,0000000	2,49	2,49	
Insumo	00037373	SINAPI	SEGURO - HORISTA (COLETADO CAIXA - ENCARGOS COMPLEMENTARES)	0	H	1,0000000	0,11	0,11	
Insumo	00037372	SINAPI	EXAMES - HORISTA (COLETADO CAIXA - ENCARGOS COMPLEMENTARES)	0	H	1,0000000	1,42	1,42	
Insumo	00043486	SINAPI	EPI - FAMILIA ENGENHEIRO CIVIL - HORISTA (ENCARGOS COMPLEMENTARES - COLETADO CAIXA)	0	H	1,0000000	1,13	1,13	
				MO sem LS =>	63,32	LS =>	72,54	MO com LS =>	135,86
				Valor do BDI =>	33,97			Valor com BDI =>	175,02
						Quant. =>	55,00 x 8,00 =	Preço Total =>	77.008,80
							440.0		

5.2	Código	Banco	Descrição	Tipo	Und	Quant.	Valor Unit	Total	
Composição	90780	SINAPI	MESTRE DE OBRAS COM ENCARGOS COMPLEMENTARES	Livro SINAPI: Cálculos e Parâmetros	H	1,0000000	60,65	60,65	
Composição Auxiliar	95405	SINAPI	CURSO DE CAPACITAÇÃO PARA MESTRE DE OBRAS (ENCARGOS COMPLEMENTARES) - HORISTA	Livro SINAPI: Cálculos e Parâmetros	H	1,0000000	1,12	1,12	
Insumo	00037372	SINAPI	EXAMES - HORISTA (COLETADO CAIXA - ENCARGOS COMPLEMENTARES)	0	H	1,0000000	1,42	1,42	
Insumo	00043487	SINAPI	EPI - FAMILIA ENCARREGADO GERAL - HORISTA (ENCARGOS COMPLEMENTARES - COLETADO CAIXA)	0	H	1,0000000	1,57	1,57	
Insumo	00037373	SINAPI	SEGURO - HORISTA (COLETADO CAIXA - ENCARGOS COMPLEMENTARES)	0	H	1,0000000	0,11	0,11	
Insumo	00037370	SINAPI	ALIMENTACAO - HORISTA (COLETADO CAIXA - ENCARGOS COMPLEMENTARES)	0	H	1,0000000	2,49	2,49	
Insumo	00037371	SINAPI	TRANSPORTE - HORISTA (COLETADO CAIXA - ENCARGOS COMPLEMENTARES)	0	H	1,0000000	0,48	0,48	
Insumo	00004069	SINAPI	MESTRE DE OBRAS (HORISTA)	Mão de Obra	H	1,0000000	53,29	53,29	
Insumo	00043463	SINAPI	FERRAMENTAS - FAMILIA ENCARREGADO GERAL - HORISTA (ENCARGOS COMPLEMENTARES - COLETADO CAIXA)	0	H	1,0000000	0,17	0,17	
				MO sem LS =>	25,36	LS =>	29,05	MO com LS =>	54,41
				Valor do BDI =>	14,61			Valor com BDI =>	75,26

Bancos  
SINAPI - 03/2026 - Piauí  
SICRO3 - 01/2026 - Piauí  
ORSE - 02/2026 - Sergipe  
SEINFRA - 028 - Ceará

B.D.I.  
24,09%

Encargos Sociais  
Não Desonerado:  
Horista: 114,54%  
Mensalista: 71,62%

Planilha Orçamentária Analítica

Quant. => 80,00 x 8,00 = 640.0 Preço Total => 48.166,40

5.3	Código	Banco	Descrição	Tipo	Und	Quant.	Valor Unit	Total	
Composição	90772	SINAPI	AUXILIAR DE ESCRITORIO COM ENCARGOS COMPLEMENTARES	Livro SINAPI: Cálculos e Parâmetros	H	1,0000000	26,05	26,05	
Composição Auxiliar	95398	SINAPI	CURSO DE CAPACITAÇÃO PARA AUXILIAR DE ESCRITÓRIO (ENCARGOS COMPLEMENTARES) - HORISTA	Livro SINAPI: Cálculos e Parâmetros	H	1,0000000	0,10	0,10	
Insumo	00037372	SINAPI	EXAMES - HORISTA (COLETADO CAIXA - ENCARGOS COMPLEMENTARES)	0	H	1,0000000	1,42	1,42	
Insumo	00037370	SINAPI	ALIMENTACAO - HORISTA (COLETADO CAIXA - ENCARGOS COMPLEMENTARES)	0	H	1,0000000	2,49	2,49	
Insumo	00037373	SINAPI	SEGURO - HORISTA (COLETADO CAIXA - ENCARGOS COMPLEMENTARES)	0	H	1,0000000	0,11	0,11	
Insumo	00037371	SINAPI	TRANSPORTE - HORISTA (COLETADO CAIXA - ENCARGOS COMPLEMENTARES)	0	H	1,0000000	0,48	0,48	
Insumo	00002350	SINAPI	AUXILIAR DE ESCRITORIO (HORISTA)	Mão de Obra	H	1,0000000	20,43	20,43	
Insumo	00043458	SINAPI	FERRAMENTAS - FAMILIA ALMOXARIFE - HORISTA (ENCARGOS COMPLEMENTARES - COLETADO CAIXA)	0	H	1,0000000	0,10	0,10	
Insumo	00043482	SINAPI	EPI - FAMILIA ALMOXARIFE - HORISTA (ENCARGOS COMPLEMENTARES - COLETADO CAIXA)	0	H	1,0000000	0,92	0,92	
				MO sem LS =>	9,56	LS =>	10,97	MO com LS =>	20,53
				Valor do BDI =>	6,27			Valor com BDI =>	32,32
						Quant. =>	80,00 x 8,00 = 640.0	Preço Total =>	20.684,80

5.4	Código	Banco	Descrição	Tipo	Und	Quant.	Valor Unit	Total
Composição	88284	SINAPI	MOTORISTA DE VEÍCULO LEVE COM ENCARGOS COMPLEMENTARES	Livro SINAPI: Cálculos e Parâmetros	H	1,0000000	25,22	25,22
Composição Auxiliar	95349	SINAPI	CURSO DE CAPACITAÇÃO PARA MOTORISTA DE VEÍCULO LEVE (ENCARGOS COMPLEMENTARES) - HORISTA	Livro SINAPI: Cálculos e Parâmetros	H	1,0000000	0,09	0,09
Insumo	00037372	SINAPI	EXAMES - HORISTA (COLETADO CAIXA - ENCARGOS COMPLEMENTARES)	0	H	1,0000000	1,42	1,42

**Bancos**  
**SINAPI - 03/2026 - Piauí**  
**SICRO3 - 01/2026 - Piauí**  
**ORSE - 02/2026 - Sergipe**  
**SEINFRA - 028 - Ceará**

**B.D.I.**  
**24,09%**

**Encargos Sociais**  
**Não Desonerado:**  
**Horista: 114,54%**  
**Mensalista: 71,62%**

**Planilha Orçamentária Analítica**

Insumo	00004095	SINAPI	MOTORISTA DE CARRO DE PASSEIO (HORISTA)	Mão de Obra	H	1,0000000	19,45	19,45
Insumo	00043488	SINAPI	EPI - FAMILIA OPERADOR ESCAVADEIRA - HORISTA (ENCARGOS COMPLEMENTARES - COLETADO CAIXA)	0	H	1,0000000	1,13	1,13
Insumo	00043464	SINAPI	FERRAMENTAS - FAMILIA OPERADOR ESCAVADEIRA - HORISTA (ENCARGOS COMPLEMENTARES - COLETADO CAIXA)	0	H	1,0000000	0,05	0,05
Insumo	00037371	SINAPI	TRANSPORTE - HORISTA (COLETADO CAIXA - ENCARGOS COMPLEMENTARES)	0	H	1,0000000	0,48	0,48
Insumo	00037370	SINAPI	ALIMENTACAO - HORISTA (COLETADO CAIXA - ENCARGOS COMPLEMENTARES)	0	H	1,0000000	2,49	2,49
Insumo	00037373	SINAPI	SEGURO - HORISTA (COLETADO CAIXA - ENCARGOS COMPLEMENTARES)	0	H	1,0000000	0,11	0,11

MO sem LS => 9,10      LS => 10,44      MO com LS => 19,54  
 Valor do BDI => 6,07      Valor com BDI => 31,29

**Quant. => 80,00 x 8,00 = 640.0      Preço Total => 20.025,60**

**CÁLCULO DO BDI CONFORME ACÓRDÃO 2622/2013 TCU PLENÁRIO**

Para o tipo de obra "Construção de Redes de Abastecimento de Água, Coleta de Esgoto e Construções Correlatas" enquadram-se: a construção de sistemas para o abastecimento de água tratada: reservatórios de distribuição, estações elevatórias de bombeamento, linhas principais de adução de longa e média distância e redes de distribuição de água; a construção de redes de coleta de esgoto, inclusive de interceptores, estações de tratamento de esgoto (ETE), estações de bombeamento de esgoto (EBE); a construção de galerias pluviais (obras de micro e macro drenagem). Esta classe compreende também: as obras de irrigação (canais); a manutenção de redes de abastecimento de água tratada; a manutenção de redes de coleta e de sistemas de tratamento de esgoto, conforme classificação 4222-7 do CNAE 2.0. Enquadra-se ainda a construção de estações de tratamento de água (ETA).

SIGLA	DESCRIÇÃO	VALORES DE REFERÊNCIA %			ADOTADO %
		MÍNIMO	MÁXIMO	MÉDIA	
AC	Administração Central	3,43	6,71	4,93	5,09
L	Lucro	6,74	9,4	8,04	7,98
DF	Despesas Financeiras	0,94	1,17	0,99	1,11
S	Seguro e Garantia	0,28	0,75	0,49	0,69
R	Risco	1	1,74	1,39	1,46
I	TRIBUTOS				5,65
	ISS	Conforme legislação específica			2,00
	PIS	Conforme legislação específica			0,65
	COFINS	Conforme legislação específica			3,00
	BDI SEM DESONERAÇÃO	20,76	26,44	24,18	24,09
	DESONERAÇÃO	Alíquota para orçamento sem desoneração			0,00
BDI	BDI DA OBRA				24,09

Os valores de BDI acima foram calculados com emprego da fórmula prevista no acórdão 2622/2013 - TCU - Plenário:

$$BDI = \frac{(1 + AC + S + R + G)(1 + DF)(1 + L)}{(1 - I)} - 1$$

TABELA DE ENCARGOS SOCIAIS SEM DESONERAÇÃO

ENCARGOS SOCIAIS SOBRE A MÃO DE OBRA					
CÓDIGO	DESCRIÇÃO	COM DESONERAÇÃO		SEM DESONERAÇÃO	
		HORISTA	MENSALISTA	HORISTA	MENSALISTA
		%	%	%	%
GRUPO A					
A1	INSS	0,00%	0,00%	20,00%	20,00%
A2	SESI	1,50%	1,50%	1,50%	1,50%
A3	SENAI	1,00%	1,00%	1,00%	1,00%
A4	INCRA	0,20%	0,20%	0,20%	0,20%
A5	SEBRAE	0,60%	0,60%	0,60%	0,60%
A6	Salário Educação	2,50%	2,50%	2,50%	2,50%
A7	Seguro Contra Acidentes de Trabalho	3,00%	3,00%	3,00%	3,00%
A8	FGTS	8,00%	8,00%	8,00%	8,00%
A9	SECONCI	0,00%	0,00%	0,00%	0,00%
<b>A</b>	<b>Total</b>	<b>16,80%</b>	<b>16,80%</b>	<b>36,80%</b>	<b>36,80%</b>
GRUPO B					
B1	Repouso Semanal Remunerado	17,82%	Não incide	17,82%	Não incide
B2	Feriados	3,95%	Não incide	3,95%	Não incide
B3	Auxílio - Enfermidade	0,85%	0,64%	0,85%	0,64%
B4	13º Salário	11,09%	8,33%	11,09%	8,33%
B5	Licença Paternidade	0,06%	0,04%	0,06%	0,04%
B6	Faltas Justificadas	0,74%	0,56%	0,74%	0,56%
B7	Dias de Chuvas	1,18%	Não incide	1,18%	Não incide
B8	Auxílio Acidente de Trabalho	0,10%	0,08%	0,10%	0,08%
B9	Férias Gozadas	13,76%	10,34%	13,76%	10,34%
B10	Salário Maternidade	0,04%	0,03%	0,04%	0,03%
<b>B</b>	<b>Total</b>	<b>49,59%</b>	<b>20,02%</b>	<b>49,59%</b>	<b>20,02%</b>
GRUPO C					
C1	Aviso Prévio Indenizado	5,36%	4,03%	5,36%	4,03%
C2	Aviso Prévio Trabalhado	0,13%	0,09%	0,13%	0,09%
C3	Férias Indenizadas	0,96%	0,72%	0,96%	0,72%
C4	Depósito Rescisão Sem Justa Causa	2,52%	1,89%	2,52%	1,89%
C5	Indenização Adicional	0,45%	0,34%	0,45%	0,34%
<b>C</b>	<b>Total</b>	<b>9,42%</b>	<b>7,07%</b>	<b>9,42%</b>	<b>7,07%</b>
GRUPO D					
D1	Reincidência de Grupo A sobre Grupo B	8,33%	3,36%	18,25%	7,37%
D2	Reincidência de Grupo A sobre Aviso Prévio Trabalhado e Reincidência do FGTS sobre Aviso Prévio Indenizado	0,45%	0,34%	0,48%	0,36%
<b>D</b>	<b>Total</b>	<b>8,78%</b>	<b>3,70%</b>	<b>18,73%</b>	<b>7,73%</b>
<b>TOTAL(A+B+C+D)</b>		<b>84,59%</b>	<b>47,59%</b>	<b>114,54%</b>	<b>71,62%</b>

Fonte: Informação Dias de Chuva – INMET

## ANEXO VIII - Modelo de Declaração de enquadramento como ME-EPP

À COMISSÃO DE LICITAÇÃO DA SECRETARIA DO SANEAMENTO  
BÁSICO DO PIAUÍ

Referência:

PROCESSO Nº 00226.000337/2024 – ii8

CONCORRÊNCIA ELETRÔNICA Nº 001 /2025

(90001/2025i – Nº no Sistema COMPRAS.GOV)

A empresa \_\_\_\_\_, CNPJ nº \_\_\_\_\_, sediada \_\_\_\_\_  
-(endereco completo), representada pelo (a) Sr.(a) \_\_\_\_\_, R.G. nº \_\_\_\_\_,  
C.P.F. nº \_\_\_\_\_, D E C L A R A, sob as penas da Lei, que é  
microempresa ou empresa de pequeno porte, nos termos do enquadramento previsto na  
Lei Complementar nº 123, de 14 e dezembro de 2006, estando apta, portanto, a exercer o  
direito de preferência como critério de desempate na licitação em epígrafe.

Local/Data

---

representante legal (com carimbo da empresa)

RG nº - CPF nº

OBS: Esta declaração dever ser feita em papel timbrado da empresa.

## ANEXO IX - CRONOGRAMA FÍSICO-FINANCEIRO



Bancos  
SINAPI - 03/2026 - Piauí  
SICROS - 01/2026 - Piauí  
ORSE - 02/2026 - Sergipe  
SEINFRA - 028 - Ceará

B.D.I.  
24,08%

Encargos Sociais  
Não Deconerado:  
Horista: 114,64%  
Mensalista: 71,82%

Cronograma Físico e Financeiro						
Item	Descrição	Total Por Etapa	30 DIAS	60 DIAS	90 DIAS	120 DIAS
1	SERVIÇOS PRELIMINARES	100,00% 100.130,28	51,98% 52.047,38			48,02% 48.082,90
1.1	FORNECIMENTO E INSTALAÇÃO DE PLACA DE OBRA COM CHAPA GALVANIZADA E ESTRUTURA DE MADEIRA. AF_03/2022_PG	100,00% 3.964,48	100,00% 3.964,48			
1.2	Execução de escritório em canteiro de obra em chapa de madeira compensada, não incluso mobiliário e equipamentos com cerca de proteção -	100,00% 52.656,44	50,00% 26.328,22			50,00% 26.328,22
1.3	MOBILIZAÇÃO E DESMOBILIZAÇÃO DE EQUIPAMENTOS - IDA E VOLTA	100,00% 43.509,36	50,00% 21.754,68			50,00% 21.754,68
2	SAA LOC. CABACEIRAS SETOR 01	100,00% 763.689,98	17,58% 137.333,81	21,49% 164.104,29	34,47% 263.212,02	26,06% 199.038,84
2.1	CAPTAÇÃO	100,00% 70.748,80	100,00% 70.748,80			
2.2	ADUÇÃO	100,00% 133.170,02	50,00% 66.585,01	50,00% 66.585,01		
2.3	RESERVAÇÃO	100,00% 97.519,28			100,00% 97.519,28	
2.4	REDE DE DISTRIBUIÇÃO	100,00% 438.886,70			60,00% 263.212,02	40,00% 175.474,68
2.5	LIGAÇÕES DOMICILIARES	100,00% 23.684,18				100,00% 23.684,18



Bancos  
SINAPI - 03/2026 - Piauí  
SICROS - 01/2026 - Piauí  
ORSE - 02/2026 - Sergipe  
SEINFRA - 028 - Ceará

B.D.I.  
24,08%

Encargos Sociais  
Não Deconerado:  
Horista: 114,64%  
Mensalista: 71,82%

Cronograma Físico e Financeiro						
3	SAA LOC. CABACEIRAS SETOR 02	100,00% 779.674,43	13,68% 106.678,33	18,43% 143.648,78	38,62% 301.053,48	29,27% 228.193,84
3.1	CAPTAÇÃO	100,00% 87.388,68	100,00% 87.388,68			
3.2	ADUÇÃO	100,00% 78.668,48	50,00% 39.279,74	50,00% 39.279,74		
3.3	RESERVAÇÃO	100,00% 104.388,04		100,00% 104.388,04		
3.4	REDE DE DISTRIBUIÇÃO	100,00% 601.766,80			60,00% 301.053,48	40,00% 200.702,32
3.5	LIGAÇÕES DOMICILIARES	100,00% 27.491,52				100,00% 27.491,52
4	SAA LOC. COMBOIEIRO DE CIMA	100,00% 621.983,88	28,47% 148.595,96	26,07% 136.091,48	26,66% 139.143,80	18,81% 98.162,65
4.1	CAPTAÇÃO	100,00% 66.786,81	100,00% 66.786,81			
4.2	ADUÇÃO	100,00% 166.818,29	50,00% 82.809,15	50,00% 82.809,15		
4.3	RESERVAÇÃO	100,00% 63.282,33		100,00% 63.282,33		
4.4	REDE DE DISTRIBUIÇÃO	100,00% 231.808,33			60,00% 139.143,80	40,00% 92.762,53
4.5	LIGAÇÕES DOMICILIARES	100,00% 6.400,12				100,00% 6.400,12
6	ADMINISTRAÇÃO LOCAL DE OBRA	100,00% 186.886,80	25,00% 41.471,40	25,00% 41.471,40	25,00% 41.471,40	25,00% 41.471,40
Porcentagem			20,86%	20,82%	31,86%	26,38%
Custo			488.128,87	486.316,94	744.880,89	814.848,83
Porcentagem Acumulada			20,86%	41,67%	73,62%	100,0%
Custo Acumulado			488.128,87	871.442,81	1.716.323,60	2.331.273,16